LA NACION

EDICION DE 22 PAGINAS

Año XLI—Núm. 14023 — Buenos Aires, Martes 21 de Junio de 1910 — Redacción y Administración, San Martín 344 y 350

LA NACION

CONDICIONES DE LA SUBSCRIPCION

Tarifa

	Capital	Interior	Exterior
por 1 mes.	$ 1.70	$ 2.00	$ oro 2.00
" 3 meses.	" 5.00	" 6.00	" " 6.00
" 6 meses.	" 10.00	" 12.00	" " 12.00
" 9 meses.	" 15.00	" 18.00	" " 18.00
" 1 año.	" 20.00	" 24.00	" " 24.00
Núm. del día	" 0.07	—	—

LA NACION se envía directamente por correo á toda persona que la pida acompañando el importe correspondiente. Los pedidos para el interior de la república se atenderán por cualquier número de días á razón de 0.08 $ por ejemplar.

Los precios de la subscripción por un mes ó más están especificados en el cuadro que precede. Dichas subscripciones podrán comenzar y terminar en cualquier época, aunque para facilitar la contabilidad se ruega á los señores subscriptores procuren que los vencimientos recaigan en una de estas cuatro fechas: marzo 31 junio 30, septiembre 30 ó diciembre 31.

Exhibiendo el recibo del último mes se obtiene el derecho á la inserción de un aviso gratis, pidiendo ó ofreciendo servicio doméstico.

Sucursales de LA NACION

En París: Avenue de L'Opera 32.
En La Plata: Calle 48 núm. 572.
En Bahía Blanca: O'Higgins 23.
En el Rosario: San Martín 935.
En Córdoba: San Martín 14.

Biblioteca de LA NACION

La lectura al alcance de todos

Aparece los días 4, 11, 18 y 25 de cada mes

AÑO IX

416 VOLUMENES PUBLICADOS

APARECIÓ

LA MASCARA DE AMOR

POR

DANIEL LESUEUR

TRADUCCION DE ARTURO COSTA ALVAREZ

TOMO PRIMERO

He aquí la obra maestra entre las novelas impresionantes contemporáneas. La crítica la ha parangonado á las mejores producciones de Dumas padre y de Eugenio Sue, porque, en ella, el ingenio de las complicaciones dramáticas, la sutileza de los análisis del alma humana y el colorido de las descripciones se unen á un lenguaje poblado de ricas imágenes y á una fluidez de estilo deliciosa. Esta obra es, en resumen, el fruto exquisito de la aplicación del más refinado arte literario á la preparación de un libro de simple entretenimiento: de una novela pasional, de trama genial y brillante desarrollo.

INDICADOR

NUESTRO FOLLETIN

EL FANTASMA DEL PASADO pág. 4

Correspondencia á salir

JUNIO—

22 para Santos, Río de Janeiro, Las Palmas, Barcelona y Génova, por *Brasile*, á las 8 a. m., sin alcance.
23 para Río de Janeiro, Bahía y Lisboa, por *Koenig Friedrich August*, á las 10 a. m., sin alcance.
24 para Barbados, Centro y Norte América (en combinación con el Araguaya), por *Tennyson*, á las 8 a. m., con franqueo doble á las 3 p. m.
24 para Montevideo, Santos, Río de Janeiro, Bahía, Pernambuco, Sta Vicenta, Funchal y Lisboa, por *Araguaya*, á las 8 a. m., con franqueo doble á las 3 p. m.
24 para Port Stanley, Punta Arenas, Coronel, Concepción, Valparaíso, Iquique, Arica y el Callao, por *Oroona*, á las 3 p. m., sin alcance.
25 para Montevideo, Santos, Río de Janeiro, Bahía, Santa Cruz de Tenerife, Almería, y Marsella, por *France*, á las 10 a. m., con franqueo doble á las 3 p. m.
25 para Montevideo, San Vicente, Barcelona y Génova, por *Principe Umberto*, á las 8 a. m., con franqueo doble á las 3 p. m.
25 para Santos, Río de Janeiro y Lisboa, por *Hollandia*, á las 8 a. m., sin alcance.
28 para Dakar, Las Palmas y Marsella, por *Algerie*, á las 10 a. m., sin alcance.

Precio del oro

Tipo corriente en plaza 227.27 %.
Un peso nacional vale 0.44 $ oro.
Un argentino (5 $ oro) vale 11.36 $ m|n.
Un peso oriental vale 2.43.4 $ m|n.
Una libra esterlina vale 11.45 $ m|n.
Un napoleón (20 francos) vale 9 $ m|n.

Juzgados de paz y alcaldías

Sección 1a., Lavalle 461; 2a., Moreno 830; 3a., Supacha 726; 4a., Méjico 984; 5a., Viamonte 1088; 6a., Entre Ríos 327; 7a., Cangallo 1870; 8a., Venezuela 2015; 9a., Paso 479; 10a., Jujuy 1076; 11a., Bulnes 40; 12a., Armonía 3051; 13a., Charcas 672; 14a., Cochabamba 427; 15a., Rodríguez Peña 132; 16a., Riobamba 1030; 17a., Sud Carnot 1158; 18a., Independencia 1440; 19a., Aristóbulo del Valle 1562; 20a., Del Crucero 1088; 21a., Anchorena 1185; 22a., Santa Fe 5081; 23a., Juramento 2375; 24a., San Carlos 3938; 25a., Unión 2260 (Flores); 26a., Candelaria 268; 27a., Garay 1868; 28a., Rioja 379; 29a., Balcarce 147; 30a., Bauness 295; 31a., Malabia 291; 32a., Isabel la Católica 1661.

Comisarías

1a., 25 de Mayo 567; 2a., Bolívar 668; 3a., Corrientes 1153; 4a., Tacuarí 762; 5a., Lavalle 1725; 6a., Solís 340; 7a., Lavalle 2620; 8a., Belgrano 2275; 9a., Cuyo 3673; 10a., General Urquiza 550; 11a., Río de Janeiro 492; 12a., Rivadavia 5150 (Caballito); 13a., Arenales 1030; 14a., Bolívar 1411; 15a., Las Heras 261; 16a., Lima 1682; 17a., Charcas 2844; 18a., San Juan 1757; 19a., Alvarez 2367; 20a., Cochabamba 2673; 21a., Triunvirato 656; 22a., Azopardo y Chile; 23a., Rivera Indarte 50; 24a., Pinzón 454; 25a., Chivilcoy 56; 26a., Montes de Oca 338; 27a., Santa Fe 5282; 28a., Vélez Sársfield 170; 29a., Cabildo 2243; 30a., Patricios 1858; 31a., Guanacache 558; 32a., Vieytes 1567; 33a., Colegiales 3751; 34a., Caseros 2724; 35a., San Julián y Fray Cayetano; 36a., Esquiú 169; 37a., Camino San Martín 4119; 38a., Nuevos Mataderos; 39a., Cabildo y Republiquetas; 40a., Cuzco entre Francisco de Vedia y Binón.

Guardia de seguridad, Palermo (quinta de Fernández); destacamento Lorea de la guardia de seguridad, Alsina 1332 al 66; alcaldía 2a. división, 24 de Noviembre 63; alcaldía 3a. división, Sáenz Peña 269; asilo San Miguel, Río Bamba 542; cuerpo central de bomberos, Belgrano 1555; destacamento de bomberos, Flores, Coronel Falcón 2255; Belgrano, Cabildo 2250; Boca, Almirante Brown y Pedro Mendoza; caballerizas, Lorea, Alsina 1332 al 66; Norte, Triunvirato 650; Boca, Patricios 1560; escuela de agentes, Rosario y José María Moreno.

Asistencia pública

Oficina de guardia—Esmeralda 66.
Casas de socorro—Nueva Pompeya, Caseros 2450; Las Heras, Cabildo 3300; San Carlos, Río de Janeiro 502; Villa Devoto; San Bernardo, Serrano 935; Santa Lucía, General Hornos 1787; José M. Bosch, Garay 3232; Liniers, Nuevos Mataderos.
Vacunación—(Oficina central), Carlos Pellegrini núm. 348.
Sección 1a., Olavarría 1561; sección 2a., San Juan 2858; sección 3a., Aráoz 2612; sección 4a., Belén Funes 244; sección 5a., Rivadavia 4592; sección 6a., Concordia 49; sección 7a., Cabildo 1480.

Bibliotecas

Biblioteca Mitre—San Martín 336. Horario: de 2 á 4.30 de la tarde.
Biblioteca Nacional—Méjico 564. Horario: de 11.30 de la mañana á 4 de la tarde y de 8 á 10 de la noche.
Biblioteca Popular del Municipio—Corrientes 1615. Horario: de 12 á 5 de la tarde y de 8 á 10 de la noche.
Biblioteca Nacional de Mujeres — Rodríguez Peña 325. Horario: de 8 de la mañana á 10 de la noche.
Biblioteca Popular de Belgrano—Casa municipal, Juramento y Cuba. Horario: de 7.30 á 10.30 p. m. Sección especial para niños atendida por una maestra normal especialista; de 1 á 6 de la tarde.

Museos

Museo Mitre—San Martín 336. La biblioteca y archivo están abiertos todos los días menos los festivos, de 1 á 5 p. m. El museo, los jueves, de 1 á 4.

Museo Nacional de Bellas Artes—Florida 783, abierto todos los días de 10 á 5, menos los lunes.

Museo Histórico Nacional — Defensa 1609. Puede visitarse de 12 á 4 p. m., los jueves, domingos y días festivos.

Consejos escolares

Número 1, Libertad 1312; 2, Libertad 581; 3, Santiago del Estero 1080; 4, A. del Valle 471; 5, Montes de Oca 455; 6, Entre Ríos 1383; 7, Cuyo 2250; 8, Cuyo 2802; 9, Paraguay 2427; 10, Santa Fe 4028; 11, Pringles 263; 12, Rivadavia 7144; 13a, Cuba 2057; 14, Rivadavia 8324.

ESPECTACULOS

COLON — ADMINISTRACION: SOCIEDAD Consigli y Ca. Dirección artística: C. Ciacchi.—Gran compañía lírica italiana. Temporada oficial de 1910 — Maestro concertador y director de orquesta, Leopoldo Mugnone.—Hoy martes 21: 20a. función de abono (segundo turno). Se representará la ópera en 4 actos, del maestro Massenet: MANON.—A las 8.30.

—El martes 28 de junio, función extraordinaria fuera de abono. Se representará la ópera en 4 actos, del maestro Wakner: LOHENGRIN.—Platea con entrada, 10 $.—A las 8.15.

ODEON—COMPAÑIA DRAMATICA ESPAÑOLA, de los ilustres artistas María Guerrero y Fernando Díaz de Mendoza.—Hoy martes 21: 9a. función de abono á martes y sábado. EL VERGONZOSO EN PALACIO, AGUA DE ROSAS.—A las 8.30.

ODEON—HOY MARTES 21, A LAS 5 DE LA tarde, sexto y último concierto del abono á moda, del ilustre violinista M. Jan Kubelik.—Platea con entrada, 10 $.

POLITEAMA ARGENTINO — TEMPORADA de 1910.—Gran compañía italiana de operas cómicas, operetas líricas Città di Milano—Hoy martes 21: 18a. función de abono á las 50. La ópera cómica en 3 actos IL CAPITAN FRACASSA.—Platea con entrada, 6 $.—A las 8.45.

COLISEO — EMPRESA ARRENDATARIA: La Teatral—Gran compañía lírica italiana del teatro municipal de Santiago de Chile.—Maestro concertador y director de orquesta, Giuseppe Baroni.—El miércoles 22: Función extraordinaria fuera de abono, en honor de Gemma Bellincioni con la magistral ópera en 1 acto, del maestro Ricahrd Strauss: SALOMÉ.—Platea con entrada, 10 $.—A las 9.15.

COLISEO—EMPRESA: LA TEATRAL — PROximamente debut de la compañía italiana del Grand Guignol: Bella Starace Sainati y Alfredo Sainati. Segunda y última temporada de despedida, 14 funciones. Repertorio nuevo. Abono á ocho funciones dedicadas especialmente á las familias: Palcos bajos y balcón, sin entrada, 70 $; id altos, sin entradas, 40 $; tertulia de platea con entrada, 13 $.—Debut el sábado 2 de julio.

SAN MARTIN—ULTIMA TOURNEE DE DESpedida por Sud América de la compañía dramática italiana de Tina di Lorenzo y Cav. Armando Falconi.—Director Cav. Luigi Carini.—Abono á 20 funciones selectas de moda á los días lunes, miércoles y viernes. Las que serán elegidas del repertorio de la compañía, entre ellas las estrenos de las obras que la compañía Tina di Lorenzo trae especialmente para poner en escena en este teatro.

Condiciones: Palcos bajos, sin entrada, 360 $; palcos balcón, sin entrada, 360 $; palcos altos, sin entrada, 160 $; tertulia de platea con entrada, 80 $; luneta alta, con entrada, 50 $.

La temporada empezará en la segunda quincena del corriente mes.

Desde la fecha queda abierto el abono en la secretaría Cuyo 752, ó en el mismo teatro.—La empresa.

SAN MARTIN—GRANDES Y EXTRAORDINArios espectáculos mágicos, fantásticos y maravillosos del célebre artista italiano Cav. Watry.—Hoy martes 21: Verdaderas y reales ilusiones por el Cav. C. Watry, The Great Magical por Miss Delia, Manipulaciones modernas por Mr. Basco.—Platea con entrada, 3 $.—A las 8.30.

MARCONI — COMPAÑIA DRAMATICA ITAliana, dirigida por el primer actor Comm. Gustavo Salvini.—Empresa: Aldo Bertini.—Hoy martes 21: Gran función extraordinaria en honor y beneficio de la primera actriz Sra. Ida Salvini con la comedia en 4 actos LA BISBETICA DOMATA.—Platea con entrada, 2.50 $.—A las 8.30.

MARCONI — FUNCIONES EXTRAORDINArias de despedida del célebre transformista Donnini y de los hermanos Giordano.—Próximamente debut.—Platea con entrada, 2 $.

AVENIDA—GRAN COMPAÑIA COMICOLIRIca de zarzuela española, dirigida por el primer actor don Emilio Carreras.—Maestro concertador y director de orquesta Arturo de Isaura.—Hoy martes 21: UN SIGLO DE ORO, PEPE GALLARDO, ALMA DE DIOS, BOHEMIOS.—A las 7.45.

BUENOS AIRES — CALLE CANGALLO 1053 al 1067—Compañía cómica española de Juan Balaguer, primera actriz Concepción Catalá.—Hoy martes 21: LOS CHORROS DEL ORO, VIDA Y DULZURA, EL AGUA MILAGROSA.—Platea con entrada, 2 $.—A las 8.30.

BUENOS AIRES — GRAN COMPAÑIA DE operetta y zarzuela de Emilio Sagi-Barba.—Temporada de despedida. — El viernes 1o. de julio, debut.—Platea con entrada, 2 $.

VICTORIA—COMPAÑIA DRAMATICA ESPAñola, en la que figura el primer actor Enrique Borrás, director artístico Sr. S. Rusiñol.—Hoy martes 21: La comedia LAS SORPRESAS DEL DIVORCIO, EL PALCO DEL REAL.—Platea con entrada, 2.10 $.—A las 8.30.

ARGENTINO — TEMPORADA DE 1910— Compañía Florencio Parravicini.—Maestro concertador y director de orquesta Francisco Payá.—Dirección artística: Eliseo Sanjuán.—Hoy martes 21: EL MONSTRUO, GARRAS, UN CUENTO INMORAL, LA CANTINA, LAS ROMERIAS.—Platea con entrada, 1.60 $.—A las 8.30.

MAYO — GRAN COMPAÑIA COMICOLIRICA española de zarzuela, dirigida por el primer actor D. José Palmada. — Maestro concertador y director de orquesta, don Emilio Acevedo.—Hoy martes 21: LA REVOLTOSA, LA CORTE DE FARAON, EL AMO DE LA CALLE, LA FUERZA BLANCA. Tomando parte la pareja de baile Las Trianitas.—A las 7.45.

NACIONAL — CORRIENTES 960—COMPAñía de zarzuela española, bajo la dirección del primer actor don Enrique Lacasa.—Maestro concertador y director de orquesta D. José Carrilero.—Hoy martes 21: EL SEÑOR JOAQUIN, LA VERBENA DE LA PALOMA, LA GUIA DEL FORASTERO, LA FIESTA DE SAN ANTON.—A las 7.45.

COMEDIA—TEMPORADA DE 1910 — GRAN compañía italiana de operetas y feeries de Ernesto Lahoz, de la que forma parte la celebrada tiple Giselda Morosini. — Próximamente debut.

COMEDIA—GRAN COMPAÑIA DE VARIEDAdes, de la que forman parte los duetistas italianos Negri-Applani.—Director de orquesta E. Manfredi.—Hoy martes 21: Debut de Caprari, bailarín sobre el alambre. Gran éxito de toda la compañía y de los duetistas Negri-Applani.—A las 8.30.

MODERNO — COMPAÑIA FRANCESA DE Grand Guignol de París, bajo la dirección artística de Mr. Andrés Nerac.—Hoy martes 21: Función de moda: TIOS!! CHEMIN DE RONDE. Estreno MAISON DE RENDES VOUS, AVENGLE! UN PEU DE MUSIQUE.—Platea con entrada, 3.20 $.—A las 8.30.

APOLO — EMPRESA: S. GIOVANNETTI.—La Gran compañía cómicolírica dramática nacional Podestá-Vittone.—Director don José J. Podestá.—Hoy martes 21: TE CHANTANT, Estreno del drama en 3 actos LA VIDA INUTIL.—Platea con entrada, 1.60 $.—A las 8.30.

TEATRO NACIONAL—SANTA FE Y CALLAO —Empresa: Giovanetti y Ca—Compañía cómico-dramática nacional de Guillermo Battaglia. —Bajo la dirección de la actriz Sra. Jacinta Pezzana.—Director de orquesta, Eduardo Manella.—Hoy martes 21: La comedia EL LADRON, EL ANZUELO.—Platea con entrada, 1.50 $. — A las 8.30.

VARIEDADES—GRAN COMPAÑIA DRAMAtica española, dirigida por el primer actor don Alejandro Almada.—Hoy martes 21: El drama EL GRAN GALEOTO, La comedia BASTA DE SUEGROS.—Platea con entrada, 1.50 $. —A las 8.30.

OLIMPO—COMPAÑIA ARGENTINA DE COmedias, dramas y zarzuelas, dirigida por el actor José Brieva.—Empresa: C. Romani y Ca.—Hoy martes 21: Debut de la característica Señorita Orillia Rico con el estreno de la comedia LA MESA PARLANTE.—Platea con entrada, 1.50 $.—A las 8.30.

LE MOULIN ROUGE — LAVALLE ENTRE Esmeralda y Suipacha—Gran compañía de variedades, procedente del teatro Le Moulin Rouge de París—Maestro director, S. M. Manella.—Hoy martes 21: Gran éxito de Mlle. Loty, Tina Thea, La Risueña, Nicoletta y Cantalamessa y toda la compañía.—Platea con entrada, 1.60 $.—A las 8.30.

CASINO (MAIPU ENTRE CUYO Y CORRIENtes) — Grandes variedades y atracciones.—Hoy martes 21: Debuts de Trio Amio, Las 3 Jewels y gran éxito de toda la nueva compañía.—Entrada general, 1.20 $.—A las 8.30.

SCALA — GRAN COMPAÑIA DE VARIEDAdes y atracciones. — Siempre novedades — Hoy martes 21: Debut de Mlle Capri, cantante francesa. Gran éxito de toda la nueva compañía.—Entrada general, 1.50 $.—A las 9.

ROYAL THEATRE—CORRIENTES 835—GRAN compañía de novedades y atracciones. — Hoy martes 21: Gran éxito de la revista en 2 actos y 17 cuadros TOUS AU ROYAL. — A las 8.30.

ATENEO—CORRIENTES ESQUINA MAIPU—Moderno espectáculo cinematográfico con vistas altamente morales para familias. — Hoy martes 21: Exhibición de la vista: Las grandes cacerías del ex presidente Roosevelt y estrenos de nuevas vistas recién llegadas de París. Madine todos los días.

PABELLON CIRCO ARGENTINO—CALLE RIvera entre Alvarez y Lavalleja.—Empresa Arturo Greco y Ca.—Gran compañía, ecuestre, acrobática, equilibrista, de dramas y comedias nacionales.—Próximamente debut.

POLITEAMA ANSELMI — EMPRESA: ANselmi-Erramouspe. — Director: Miguel Anselmi. — Calle Cabildo 2147-57 (Belgrano). — Hoy martes 21: Gran éxito de la nueva compañía. El drama PASTOR LUNA.—A las 8.30.

CIRCO ANSELMI (LAVALLE ESQUINA LArrea)—De Luis Anselmi. — Gran compañía ecuestre acrobática y de dramas y comedias nacionales.—Dirigida por el Sr. Vicente Vita.—Hoy martes 21: Función de gala. Variado programa ecuestre. El drama JUSTICIA HUMANA. —A las 8.30.

PABELLON PODESTA — RIVADAVIA 6500, Flores.—Gran compañía ecuestre, gimnástica y de dramas nacionales Fontanella Hnos.—Empresa J. L. Podestá.—Director A. Fontanella.—El jueves 23. Debut de nuevos artistas. Estreno HISTORIA GAUCHA y de ENSALADA CRIOLLA.—A las 8.30.

CIRCO EL PORVENIR—CALLES NARVAN Y Bebedero (Villa Urquiza).—En breve debutará en dicho circo una gran compañía de variedades y dramas nacionales, bajo la dirección de Carlos Fresia.

CIRCO NACIONAL—RIVERA 641—EMPRESA Pigoll y Robba.—Director Alberto Henault. —Hoy martes 21: Variado programa ecuestre. El drama EL MATACO.—A las 8.30.

TEATRO OLIMPIA — CALLE ALMIRANTE Brown 1137-1141 (Boca).—Bajo la dirección de los primeros actores Severino y Bondesio.—Espectáculos de género libre, comedias, cantos y bailes. Domingos y días feriados, dos funciones. Espectáculos por secciones.

PABELLON DE LAS ROSAS (PALERMO)—Avenida Alvear y Pereyra Lucena. — Grandes funciones todos los días. — Se celebrará una fiesta bípica árabe denominada Fantasías de la Pólvora, en la que tomarán parte 42 gouniers, procedentes del interior de Argelia. Carrousel, carreras, fantasías y boda árabe.—Precios: palcos sin entradas, 5 $; tribuna A, 3 $; tribuna B, 2 $; tribuna C, 1 $.

PALACIO NOVEDADES—EL CIRCULO DE la muerte por el ciclista Diavolo; El terceto de la Jota, cantos y bailes aragoneses: El equilibrista japonés Aoyama; los patinadores mundiales Miss Davis y Mr. Bennet; Las pulgas amaestradas por Tilmann. Ultimos días: El manco habilidoso; El fenómeno glotón; El tragaespadas; Los africanos salvajes. Skating Rink, abierto mañana, tarde y noche. Días de moda: martes y viernes por la noche y miércoles de tarde.

CARLOS HAGENBECK HIJOS, EXPOSICION internacional de ferrocarriles y transportes terrestres, Avenida Gutenberg. Tranvías 31, 34, 37, 36, 88, 85, 65, 68. Anfiteatro romano de fieras amaestradas en libertad. Funciones días de trabajo á las 4 y 8.30 p. m. Domingos y días festivos á las 10.30 a. m., á las 2.5 y 8.30 p. m. Aldeas de somalíes, Museo de monos humanos. Visita de las fieras, fakirios de la India, etc.

TEATRO CIRCULO CENTRAL—CALLE JUnín 1063, entre Santa Fe y Charcas—Beneficio de sus escuelas. Grandes funciones todos los jueves, sábados, domingos y días festivos. Dos funciones, por el célebre ilusionista humorístico Mr. Carey, y el nuevo biógrafo. Platea con entrada, 0.50 $. A las 8.30.

ZOCO CHICO, FESTEJOS ARABES — AVEnida Alvear 1612.—Todos los días á las 3.30 4.30 y 5.30 de la tarde y á las 8.30, 9.30 y 10.30 de la noche, secciones por horas en el Pabellón de danzas árabes, dirigidas por la célebre Bella Fathma y en las que toman parte quince moras, diez músicos y seis negros sudaneses.

SALON AMERICANO—SAN JUAN Y RIOJA—Cinematógrafo especial para familias.—Hoy martes 21: La vista Exposición Rural y varios estrenos de actualidad.—Platea con entrada, 0.40 pesos.—A las 8.30.

GRAN BIOGRAFO LAVALLE — LAVALLE esquina Sipacha—Especial para familias—Continuamente grandes novedades y estrenos de arte. Todos los días menos sábados y días festivos, función completa, 0.40 $.

CENTENARIO SALON, CUYO 1157.—CINEmatógrafo especial para familias.—Función todas las noches. Siempre novedades y estrenos de vistas de actualidad.—Platea con entrada, 0.40 $.—A las 8.30.

SALON NACIONAL — CINEMATOGRAFO — Corrientes 838.

GRAN SALON 25 DE MAYO — SAN JUAN esq. 1900 esquina Pozos.—Cinematógrafo especial para familias.

BIOGRAFO EXCELSIOR — CALLE MAIPU número 851.

SALON COLON — AVENIDA DE MAYO Y Lorea—Cinematógrafo especial para familias

CINEMATOGRAFO GENERAL MITRE—CAlle Boedo y Humberto I.—Especial para familias.—Función todas las noches.

GRAN SALON COLISEO — SAN JUAN 2007 esquina Satandi.—Biógrafo y novedades.—Salón especial para familias.

GRAN SALON BIOGRAFO IMPERIAL — Cangallo y Esmeralda.—Salón especial para familias.

SALON DEL SUR — POZOS 1300 ESQUINA Cochabamba. Todos los días grandes estrenos.—Platea con entrada, 0.30 $.

SALON TEATRO LIBERTAD — GENERAL Irlarte 755.—Cinematógrafo especial para familias.

GRAN CINEMATOGRAFO LA ARMONIA — 3272 Belgrano 3274.—Especial para familias. Todas las noches variado programa.

COMPRA VENTA E HIPOTECAS

Bravo Barros y Ca.
351 San Martín 351

COMPRAMOS—

2000 METROS CUADRADOS DE TERRENO (más ó menos) en el radio comprendido entre las calles B. Mitre, Esmeralda, Paraná y Viamonte.

CASAS DE RENTA, DESDE $ 150.000 A PEsos 700.000.

DE 2500 A 3000 VARAS CUADRADAS, AL sudoeste, hasta San Juan y Boedo. De $ 25 á $ 30 la vara.

CASA DE ALTOS Y BAJOS, AL NORTE DE Pueyrredón al centro. De $ 80.000 á 150.000 pesos.

BRAVO BARROS Y Ca., 351 SAN MARTIN 361. a221

MARIO LIVINGSTON
536 Bartolomé Mitre. U. T. 2465 (Avenida)
LA NOTA DEL DIA
TRANSACCIONES PARTICULARES

UN HOTEL MUY CENTRAL—

CON 16 PIEZAS Y FRACCION A UNA CAlle, fondo de 34.50 varas y contrafrente á otra calle con 16 varas y pico. Garage construído en el contrafrente, con habitaciones para el chauffeur y depósito de útiles: hall, sala, comedor, antecomedor, escritorio, dos dormitorios y baño en el piso principal; cinco dormitorios y guardarropa y dos baños en el piso alto. Tinaja para lavar en la azotea, y cuatro cuartos de servicio y cocina en el subsuelo. Todas las habitaciones dan frente á la calle ó á un patio central de 11 varas por 25 más ó menos. Vendo en 180.000 $.

Mario Livingston
556 Bartolomé Mitre. U. T. 2465 (Avenida)

CONFORTABLE HOTELITO—

CON 10 VARAS POR 35, SIETE DORMITOrios, sala, comedor, escritorio, dentro de Callao, espléndidamente situado. Vendo en 110.000 pesos.

Mario Livingston
556 Bartolomé Mitre. U. T. 2465 (Avenida)

DOY EN HIPOTECA DEL 7 AL 8 o|o—

CUALQUIER SUMA DE DINERO SUPERIOR á 50.000 $. Tanto á oro como á papel, con plazo de uno á nueve años para el pago, pudiendo levantarse la deuda con amortizaciones parciales ó totalmente. Consigo renovaciones de hipotecas á vencerse.

Mario Livingston
556 Bartolomé Mitre. U. T. 2465 (Avenida)

CEDULAS NACIONALES—

TRAMITO PRESTAMOS ANTE EL BANCO Hipotecario Nacional, ó cualquiera de sus agencias. Todos los gastos que origine la tramitación del préstamo, hasta liquidarlo, son de mi cuenta.

SUCURSAL BAHIA BLANCA
A CARGO DEL SEÑOR ENRIQUE RAYCES
(Avenida Colón 261, Bahía Blanca)
Mario Livingston — Bartolomé Mitre 556

EDUARDO LIVINGSTON
Florida 444. U. T. 2121 (Avenida)

28 VARAS DE FRENTE POR 17—

VENDO UN TERRENO CON ESAS EXCEPcionales dimensiones en la calle Viamonte, á pocas cuadras al oeste de Callao.

Eduardo Livingston
Florida 444. U. T. 2121 (Avenida)

RIO BAMBA Y CHARCAS—

CERCA DE ESTA ESQUINA VENDO UNA buena casa de familia en 60.000 $.

Eduardo Livingston
Florida 444. U. T. 2121 (Avenida)

HIPOTECAS—

TENGO PARA COLOCAR CUALQUIER SUMA superior á 20.000 $, sobre casas ó campos, á intereses que varían según la importancia de la cantidad tomada y la responsabilidad del propietario. Plazo hasta 3 años, pudiendo hacerse amortizaciones voluntarias.

Eduardo Livingston
Florida 444. U. T. 2121 (Avenida)

BANCO HIPOTECARIO NACIONAL—

ME OCUPO PREFERENTEMENTE DE PRESamos ante este Banco, adelanto todos los gastos para la tramitación, tasaciones, escrituraciones, etc. Consigo aumentos sobre préstamos anteriormente acordados y cancelo con fondos propios las primeras hipotecas que reconozcan cualquiera que sea su importancia, en la capital y cualquier punto de la república. El solicitante sólo tiene que firmar la solicitud, lo demás corre por mi cuenta.

HORACIO C. BUSTAMANTE
Corredor de Bolsa
Calle Bartolomé Mitre 459. U. T. 3610 (Avenida)
Coop. Telef. 3124 (Central)
Sección hipotecas y propiedades á cargo del señor Dionisio Cornillé

EN HIPOTECA CUALQUIER CANTIDAD QUE se desee obtener, tengo disponible en las mejores condiciones de plaza, á oro y papel.

ALBERTO BUSTAMANTE
COMISIONES
Escritorio: Cangallo 417

OFREZCO EN HIPOTECA CUALQUIER SUma de dinero á bajo interés y largos plazos. Operaciones rápidas.

Corvera y Peralta Martínez
318 - San Martín - 326

EN VENTA:

CASAS DE FAMILIA, CASAS DE RENTA, terrenos para edificar, terrenos para especular fraccionando. Campos para agricultura, campos para ganadería, campos de renta. Ofrecemos negocios de esta índole. Facilitamos la colocación de capitales en negocios ventajosos. Ocurran los interesados á Corvera y Peralta Martínez, San Martín 2226.

PRESTAMOS HIPOTECARIOS A ORO Y PAPel, sobre casas en la capital y campos en las provincias de Buenos Aires, Santa Fe, Córdoba y Entre Ríos, territorios de la Pampa, Neuquen y Río Negro. A largos plazos y al más bajo interés. Operaciones rápidas. Tramitamos préstamos del Banco Hipotecario Nacional y cualquiera de sus sucursales. Ocurra el interesado á Corvera y Peralta Martínez, 318 San Martín 326.

V. S. Lobato y Ca.
42 San Martín 48

EN VENTA PARTICULAR—

AL NORTE, HABITACION Y RENTA, ALTOS y bajos, 2 casas modernas, Uruguay altura Arenales, $ 180.000.

EN BELGRANO, CASA MODERNA, ARREdondo y Cabildo, $ 85.000.

PETIT HOTEL AL NORTE, AZCUENAGA Y French, $ 120.000.

PARA HABITACION Y RENTA, GAZCON Y Triunvirato, dos casas, altos y bajos, pesos 50.000.

CASAS Y TERRENOS EN FLORES, CABAlito y Belgrano, $ 7000 á $ 60.000.—V. S. Lobato y Ca. a121

ADOLFO BULLRICH y Ca.
San Martín 254 y Florida 269 y 273

SECCION VENTAS PARTICULARES E HIPOTECAS—

HABIENDO ESTABLECIDO EN NUESTRA casa una sección de ventas particulares e hipotecas, comunicamos al público que dedicamos preferente atención á esta clase de negocios.

Tenemos pedidos y ofrecimientos de propiedades urbanas y rurales y dinero para colocar en hipotecas á largos plazos. a p.7

A. H. THEULE
Florida 230. U. T. 60 (Avenida)

SE OCUPA CON PREFERENCIA DE LA compra y venta de casas, campos y terrenos, así como préstamos hipotecarios á oro, papel ó cédulas, sobre propiedades en la capital y en la provincia. a p. jn23

Althaparro Hnos.
San Martín 158. U. T. 2500 (Avda.)
HACENDADOS, AGENTES DE NEGOCIOS RURALES, COMISIONES EN GENERAL

NOVILLOS DE 2 1|2 AÑOS ARRIBA Y DE buena clase, compramos para invernada.

CAMPOS BIEN EMPASTADOS, OFRECEMOS hasta fin de año y otros con contrato por varios años en arrendamiento.

OFRECEMOS EN VENTA CAMPOS GARANTIdos, aptos para alfalfar y cebados en la zona donde mejor se produce la alfalfa. a121

Reyes y Del Carril
Cangallo 521

TENEMOS PARA LA VENTA 30 METROS de tierra, cuadra á 3 cuadras de la estación y pueblo Ingeniero White, divididos en dos manzanas amanzanadas. Ocurra el mismo interesado á Reyes y del Carril.

TENEMOS PARA VENDER EN LA CALLE Arenales á la altura del 2000, un petit hotel, de 10 varas de frente por 40 de fondo, con 10 habitaciones. Ocurra el mismo interesado á Reyes y del Carril. a10 21

TENEMOS PARA VENDER EN BELGRANO, calle Pampa entre Cuba y Obligado, una espléndida casa, compuesta de 12 varas de frente por 40 de fondo, con 10 habitaciones, luz eléctrica y demás comodidades. Ocurra el mismo interesado á Reyes y del Carril. a10 21

Milberg, Basavilbaso y Lanús
Remates, comisiones é hipotecas
Florida 248. U. T. 1300 (Avda.)

EN VENTA:

CASAS Y TERRENOS EN LA CAPITAL Y pueblos vecinos.

EN LOMAS, (F. C. SUR), TERRENO ALTO de 9100 varas, á 13 cuadras de la estación y á dos adoquinado, con frente á dos calles, de fácil subdivisión en lotes.

HIPOTECAS:

OFRECEMOS CUALQUIER SUMA A LARGOS ó cortos plazos. a p16

Andrés Macaya é Isidro J. Molinero
Bmé. Mitre 544. Teléfono: U. T. 1364 (Avenida)

DINERO TIENEN PARA COLOCAR EN HIpoteca sobre campos en la provincia y casas en la capital, cualquier cantidad pasando de 20.000 $ al más bajo interés de plaza. Contestaciones rápidas y reservadas. a28 3

Gabriel Scannapieco
Reconquista 144 U. T. 3075 (Avenida)

HIPOTECAS SOBRE CASAS Y CAMPOS, INterés módico; pidan precios de interés y condiciones de pago después de otras ofertas. Operaciones rápidas y reservadas. Horas de oficina, de 2 á 6 de la tarde. Calle Reconquista 144. Unión Telefónica 3075 (Avenida).—Gabriel Scannapieco. p. m10

Díaz y Souza
Socios: Juan A. Díaz y Juan Santos Souza
Casa central: 25 de Mayo 139. U. T. 1130 (Av.)
Sucursal en Junín (B. A.) U. T. 48

OFRECEMOS EN VENTA LOS SIGUIENTES bienes raíces:

CAMPO EN SALTA, 4148 HECTAREAS EN el departamento Rivadavia, lo cruzará el F. C. C. N. de Perico á Las Lajitas.

EN LOS ANGELES, C. G. DE FE, CC., 181.700 metros cuadrados en manzanas y lotes de calles, sobre el andén de la estación.

EN EL TIGRE, 35.000 VARAS CUADRADAS con frente á la Avenida Cazón, con adoquinado próximo.

EN VILLA DEL PARQUE, BAHIA BLANCA, 31 lotes de 1200 v. c. cada uno.

EN SAN MIGUEL F. C. P., 20.000 VARAS cuadradas, con buena casa, forma esquina sobre Avenida León Gallardo.

Otra fracción de 16.000 varas para especular.

Quintas, casas y lotes en distintas direcciones y forma de pago.

EN BELGRANO, LA ESQUINA MINONES Y Sucre.

EN FLORESTA, CINCO LOTES SOBRE CAlle de Miralla y Artigas, 50 varas de Provincias Unidas.

EN JUNIN, F. C. P., VARIAS FRACCIONES. quintas, casas y lotes con facilidades de pago.

Informes, 25 de Mayo 159. — Díaz y Souza.
a p. m6

Antonio Zuliani
Cangallo 322. U. T. 3761 (Avenida)

A BAJO INTERES PRESTA CON O SIN HIpoteca oro y papel, partidas grandes y chicas.

SOBRE CASAS, CAMPOS, EDIFICACION, TErritorios nacionales, etc., presto cualquier suma. a519

Angel Casanova
San Martín 186. U. T. 3090 (Avenida)

HIPOTECAS PAPEL, ORO Y CEDULAS, LARgos plazos, bajo interés. Operaciones rápidas y reservadas.

EN VENTA: VARIAS PROPIEDADES EN buenas condiciones para habitación y renta.

EN COMPRA: CAMPOS Y TERRENOS.

DESCUENTOS DE LETRAS Y PAGARES EN los Bancos, con garantía satisfactoria.

DESPACHOS DE ADUANA. TRAMITACION de solicitudes ante los poderes públicos nacion

HOMBRE ITALIANO, SERIO, DE TODA confianza, se ofrece para cocinero ú otro trabajo; dirigirse por carta á F. Milanesio, calle Monroe 1785 (Belgrano). c221

HOMBRE ESPAÑOL, RECIEN LLEGADO, SE ofrece para peón de casa de negocio ú otro cualquier trabajo, sabe escribir un poco; Piedras 1858. c219

HOMBRE FORMAL, FRANCES, SE OFRECE con buenas recomendaciones, para mucamo de hombres solo ó corta familia, sabe algo de cocina; dirigirse á J. M., calle Tucumán número 3802. c321

LAVANDERA Y PLANCHADORA SE OFRECE para su casa; Humberto I 851. c220

LAVANDERA Y PLANCHADORA, SE OFRECE recomendada; Entre Ríos 765. c220

LAVANDRA DE PROFESION, FORMAL, SE ofrece con cama, ó por día; Viamonte número 2769. c320

LAVANDERA Y PLANCHADORA SE OFRECE por día, para familia particular; Lavalle 545, al fondo. c121

LAVANDERA Y PLANCHADORA, SE OFRECE para casa de familia, sin cama, tiene buenas recomendaciones; Charcas 1021. c221

LAS PERSONAS DESEOSAS DE TENER UN buen servicio doméstico en su casa, tienen que dirigirse á la agencia francesa de colocaciones La Parisienne, atendida por una señora. En esta casa encontrarán un servicio bueno, bien recomendado y con prontitud; Santa Fe número 913. c616

MOZO SE OFRECE PARA RESTAURANT O casa de pensión; Uruguay 839. c221

MUCAMA SE OFRECE CON RECOMENDACIONES, sabe coser; Uruguay 323, altos. c221

MUCAMA JOVEN, SE OFRECE, CON BUENAS referencias; calle Brandzen 1873. c121

MUCAMA JOVEN, RECOMENDADA, SE OFRECE; San Juan 3525. c121

MUCAMA DE ADENTRO, SE OFRECE CON buenos informes; Uruguay 1278. c221

MUCAMA DE ADENTRO, SE OFRECE CON buenos informes; Paraguay 662. c221

MUCAMA GENERAL SE OFRECE; CARLOS Calvo 780, pieza 20. c221

MUCAMA SE OFRECE CON RECOMENDACIONES; Carlos Calvo 1351. c321

MUCAMA DE ADENTRO SE OFRECE CON buenas recomendaciones; Piedras 694. c221

MUCAMA DE ADENTRO, SERIA Y RECOMENDADA, se ofrece; Arenales 1132. b121

MUCAMO SE OFRECE CON FRAC, AFEITADO, recomendado; Viamonte 1046. c221

MUCAMO DE COMEDOR SIN BIGOTE, CON frac, se ofrece; Cangallo 1305. c521

MAITRE DE HOTEL, FRANCES, AFEITADO, se ofrece para servir comidas en reuniones, tiene frac y smoking; Suipacha 845. c620

MUCHACHA DE 12 AÑOS, SE OFRECE PARA los quehaceres de adentro; Cochabamba núm. 2093. c121

MUCHACHO ESPAÑOL DE 17 AÑOS, SE ofrece para mucamo ó portero, con recomendaciones; Reconquista 1100. c321

MUCAMA PARA COMEDOR O PARA ADENtro, se ofrece con buenas recomendaciones; Tacuarí 711. c220

MUCAMAS VASCAS, BIEN RECOMENDADAS, se ofrecen, saben coser; agencia alemana, Charcas 842. c121

MUCAMA QUE SABE SU OBLIGACION, SE ofrece; Estados Unidos 553, pieza número 6. c221

MUCAMA DE ADENTRO, ITALIANA, SE ofrece, sabe su obligación y con buena recomendación; Corrientes 1557, pieza 8. c121

MUCAMA SE OFRECE. INFORMA A SATISfacción, sueldo de 55 á 60 $. Dirigirse por carta, Laprida 1630, M. Fernández. c321

MUCAMA DE COMEDOR, COMPETENTE, SE ofrece; por cartas, á X. Y., en estas oficinas. c121

MUCAMA DE ADENTRO SE OFRECE CON buenas recomendaciones; Carlos Pellegrini núm. 953. U. T. 3221 (Juncal). c221

MUCAMA SE OFRECE CON BUENAS RECOmendaciones, de buena presencia; por carta á P. A., Vicente López 626. c321

MUCAMA DE ADENTRO SE OFRECE CON recomendaciones; calle Paraguay 748, pieza 12. c220

MUCAMA DE ADENTRO, SE OFRECE PARA corta familia, con buenas recomendaciones; Suipacha 1219, pieza 42. c121

MUCAMA DE ADENTRO SE OFRECE, SABE planchar, con buenas recomendaciones; calle Belgrano 1572, pieza 16. c221

MUCAMA DE ADENTRO CON BUENAS REcomendaciones, se ofrece, sueldo 45 $; Paraguay 748, pieza 19. c220

MUCAMA O SIRVIENTA ESPAÑOLA, SE ofrece con buenas recomendaciones; Arenales 1019. c220

MUCAMA COMPETENTE PARA SERVICIO de adentro, se ofrece; calle Billinghurst número 221. c321

MUCAMA DE ADENTRO SE OFRECE, SABE bien su obligación, sueldo de 50 á 55 $; Lavalle 1212, pieza 4. c319

MUCAMA DE ADENTRO SE OFRECE SABE planchar y coser, con buenas recomendaciones; Juncal 1141. c319

MUCAMA COMPETENTE, SE OFRECE CON buenas recomendaciones; calle Mansilla número 554. c221

MUCAMA DE ADENTRO, SERIA, SE OFRECE con buenas recomendaciones; Arenales número 1129. c121

MUCAMA DE ADENTRO O NINERA PARA un niño solo, se ofrece con buenas recomendaciones; Perú 652. c121

MUCAMA DE ADENTRO O GENERAL, SE ofrece con buenas recomendaciones; Andes núm. 2455 (Belgrano). c221

MUCAMA DE COMEDOR O DE ADENTRO, vasca, se ofrece, con buenas recomendaciones, sueldo 55 $; General Urquiza 37. c521

MUCAMA DE ADENTRO SE OFRECE CON buenas recomendaciones; calle San Martín número 1086. c221

MUCAMA DE COMEDOR SE OFRECE CON buenas recomendaciones; dirigirse por carta á M. D., Solís 744. c221

MUCAMA DE ADENTRO O DE COMEDOR, se ofrece, sabe su obligación; Junín número 1275. c319

MUCAMA DE COMEDOR O DE ADENTRO, competente, se ofrece; Perú 652, pieza número 8. c221

MUCHACHO ESPAÑOL DE 17 AÑOS, SE ofrece para cualquier trabajo; Bernardo de Irigoyen 1354. c121

MUCAMO DE COMEDOR SE OFRECE, BIEN recomendado, afeitado; Reconquista número 632. c221

MUCAMO SE OFRECE PARA CIUDAD O campo, con buenas recomendaciones; calle Tucumán 656. c221

MUCAMO MAITRE DE HOTEL, AFEITADO, se ofrece para extras ó banquetes; Córdoba núm. 1102. c221

MUCAMO DE COMEDOR, FRANCES, FORmal, se ofrece recomendado; Córdoba número 1667. c320

MUCAMO DE COMEDOR, SE OFRECE CON muy buenas referencias; M. N. S., Cerrito 841. c220

MUCAMO DE COMEDOR, FORMAL, CON buena ropa y recomendaciones, se ofrece; dirigirse por carta á F. B., Tucumán 939. c121

MUCAMO SE OFRECE PARA CORTA FAMIlia ó matrimonio solo; Victoria 430, pieza 23. c221

MUCAMO DE COMEDOR, CON FRAC, SE ofrece con buenas recomendaciones; á T. S., Libertad 468. c221

MUCAMO DE COMEDOR, HOMBRE SERIO, se ofrece con buenas recomendaciones; calle Carlos Pellegrini 787. c321

MUCAMO DE COMEDOR, AFEITADO Y BIEN recomendado, se ofrece; calle Tucumán número 929. c221

MUCAMO ITALIANO, DE PRIMER ORDEN, se ofrece para comedor, buena ropa y bien recomendado; Carlos Calvo 644. c220

MUCAMO ITALIANO, SE OFRECE CON FRAC y recomendaciones; Santiago del Estero número 689. c121

MUCAMO ARGENTINO, HABLA INGLES, SE ofrece con recomendaciones; J. F., Venezuela 1479. c320

MUCAMO SE OFRECE CON BUENAS RECOmendaciones, exige buen sueldo; Santa Fe núm. 1300. c319

MUCAMO O PORTERO ITALIANO, CON BUEnos informes, se ofrece; San Martín número 920. c320

MUCAMO FORMAL, SE OFRECE PARA TOdo trabajo, recomendado; Moreno número 1047. c220

MATRIMONIO FRANCES, SE OFRECE EL cocinero y ella mucama, con recomendaciones; Tucumán 515. c321

MATRIMONIO ITALIANO, SIN HIJOS, SE ofrece, él muy buen cocinero y ella mucama, para el campo, con excelentes recomendaciones; Alvarez 2422. c320

MUCAMA PARA ADENTRO, SABE COSER, señorita formal y de confianza, se ofrece, sueldo 45 $; dirigirse por carta á J. D., Olazábal 2261. c319

MUCAMA JOVEN Y DE BUENA PRESENcia, con informes, entiende de costura, se ofrece; dirigirse por carta ó personalmente, calle Arena 457. c221

MUCAMA SERIA, SE OFRECE PARA HOTEL ó encargada de ropas, sabe lavar y planchar; dirigirse al kiosco de la plaza General Lavalle. c121

MUCAMO DE BUENA PRESENCIA, CON buena ropa y sin pretensiones, se ofrece, es honrado, con buenas recomendaciones; Arenales número 1502. c121

MUCAMO SE OFRECE CON BUENA ROPA y buenas recomendaciones, de buena presencia, sin pretensiones; por carta á A. M., Carlos Pellegrini 564, pieza 5. c121

MUCAMO DE COMEDOR, FORMAL, CON buena ropa y recomendado de donde ha estado, se ofrece; dirigirse por carta á E. García, Paraguay 745. c121

MUCAMO DE COMEDOR, PRACTICO Y FORmal, desea colocación, tiene recomendaciones; dirigirse á Gregorio Seco, Cochabamba núm. 4070. c220

MATRIMONIO ALEMAN, SIN HIJOS, SE ofrece, ella cocinera, el marido quintero, para una estancia; dirigirse á L. L., 25 de Mayo núm. 518, primer piso. c221

MATRIMONIO ESPAÑOL DESEA COLOcarse en casa de familia, ella buena cocinera ó mucama y el marido mucamo, prácticos, con recomendaciones; Avenida de Mayo 1353. c221

MATRIMONIO ESPAÑOL SIN HIJOS, SE ofrece para estancia, él quintero y jardinero, ella buena cocinera, con buenas recomendaciones; Venezuela 1292. c320

MUCAMO DE COMEDOR, EXTRANJERO, DE buena presencia, afeitado, con frac y buenas recomendaciones, se ofrece; calle Del Carmen núm. 40, pieza 21. c321

MADRE E HIJA ESPAÑOLAS, RECIEN LLEgadas, desean colocarse en buena casa la madre para gobernanta ó cocinar, la hija de niñera ó mucama de sitiera, sabe planchar bien; Cuyo núm. 1670, pieza 8. c221

MATRIMONIO FORMAL SE OFRECE PARA cuidar casas, por la temporada de Europa ó escritorios, con los últimos certificados de 12 años de caseros; D. S., Florida 668, altos, pieza número 14. c221

MUCAMAS DE COMEDOR Y DE ADENTRO, mucamo y cocinero buenos, sirvientas, niñeras, se ofrecen con buenos informes; agencia Margarita I. de Gay, Corrientes 1688, U. T. 426 (Libertad). c121

MUCAMO MUY PRACTICO EN EL OFICIO, se ofrece con buenas recomendaciones y buena ropa, sin pretensiones, sueldo de 50 á 60 pesos; dirigirse por carta á A. M., Venezuela número 422. c121

MATRIMONIOS, OFRECE LA COMISIONAria, la única agencia de argentinos en Buenos Aires, para ciudad y campaña, recomendados; Unión Telefónica 1564 (Avenida), Cuyo núm. 236. Por carta ó teléfono. c121

MATRIMONIO JOVEN MUY ECONOMICO, pastelero, repostero de primer orden; la señora mucama ó niñera, con certificados de las más distinguidas familias; se ofrece sin pretensiones; Montevideo 935. c121

MUCAMO DE COMEDOR, DE PROFESION, de muy buena presencia, de 27 años de edad, italiano, con frac, smocking, ropa negra, recomendaciones, se ofrece para casa de buen trato; dirigirse por carta á Juan José, calle Posadas número 405. c319

MATRIMONIO FRANCES SE OFRECE, AMbos mucamos competentes, con buenas recomendaciones de muchos años de la misma casa, ciudad ó campaña; dirigirse por carta á las iniciales A. C. 14, en las oficinas de este diario. c320

NIÑA DE 12 AÑOS, SE OFRECE PARA CAsa de matrimonio solo; Cerrito 419. c121

NIÑERA INGLESA SE OFRECE PARA CUIdar una niña, sueldo 55 $; por carta á C., Salta 807. c221

PLANCHADORA, SE OFRECE A DOMICILIO; Uruguay 937. c121

PLANCHADORA Y PARA REPASAR ROPA, se ofrece por día; Méjico 1736. c221

PLANCHADORA SE OFRECE PARA CASA familia, por día; C. Z., Chile 1550. c320

PORTERO O MUCAMO SE OFRECE PARA corta familia, con recomendaciones; Viamonte número 1073. c121

PORTERO O LACAYO, CON BUENAS RECOmendaciones y buena ropa, se ofrece; por carta Charcas 628, F. M. G. c221

PORTERO SE OFRECE PARA ESCRITORIO ú hotel, casa de familia, con recomendaciones de primer orden; Méjico 1949. c221

PLANCHADORA SE OFRECE PARA CASA de familia, para dos ó tres días; Córdoba número 1514. c121

PLANCHADORA DE TODA CLASE DE ROpa, se ofrece para casa particular; Río Bamba núm. 528. c221

PEON DE COCINA O AYUDANTE, PARA CAsa de familia, se ofrece con buenas recomendaciones, es español; Suipacha 688. c220

PORTERO SE OFRECE PARA CONSULTOrio médico ó para casa de escritorios, con buenos certificados; calle Santa Fe 1432, pieza número 25. c221

PORTERO O SEGUNDO MUCAMO, JOVEN, con buenas recomendaciones de su conducta, se ofrece con buena ropa; solo atiende por carta, S. Fernández, Viamonte 1074. c220

PEONES PARA JUNTAR MAIZ, HERREROS, carpinteros, quinteros, matrimonios, albañiles, peones para estancias, aradores, se ofrecen agencia Alvarez; Paseo de Julio 356, U. T. 1656 (Avenida). d10 19

PERSONA FORMAL, SE OFRECE CON MUY buenas recomendaciones de siete años, para consultorio, escritorio ó cuidado de señor solo, sabe escribir y contabilidad; por carta á J. B., Guido 448, departamento 17. c517

SEÑORA ITALIANA SE OFRECE PARA TOdo servicio; Cuyo 4494. c521

SIRVIENTA O MUCAMA, SE OFRECE PARA todo trabajo; Asilma 1349, pieza 23. c121

SIRVIENTA O MUCAMA, SE OFRECE; BRAsil 1754. c121

SEÑORITA SE OFRECE PARA MUCAMA; Rodríguez Peña 1372. c221

SIRVIENTA MENOS COCINA, SE OFRECE sueldo 40 á 45 $; Charcas 1270. c418

SEÑORA SE OFRECE PARA LAVAR Y PLANchar en casa de familia; Junín 1447, departamento 4. c320

SEÑORA FORMAL, PARA DIRIGIR UNA CAsa de persona sola, tanto para la ciudad como al campo, se ofrece; Charcas 2200. c121

SIRVIENTA BUENA, SE OFRECE, BUENA presencia y recomendada; San Juan 3525. c121

SIRVIENTE O PEON, PRACTICO Y ACTIVO, se ofrece recomendado por comisario, sabe cocinar; — J. G., Cevallos 131. c221

SEÑORA FORMAL SE OFRECE POR DIA, para planchar ropa fina; D. S., Florida 668, altos, pieza 14. c221

SIRVIENTA RECIEN LLEGADA, ESPAÑOLA, se ofrece para todo trabajo, sin pretensiones; tratar personalmente, Pavón 1301. c221

SEÑORA FORMAL SE OFRECE PARA COcina de corta familia, con buenas recomendaciones; Canning 880. c321

SIRVIENTA SE OFRECE PARA TODO servicio, menos cocina; calle Belgrano número 1568. c221

SEÑORITA SE OFRECE PARA COCINA SENcilla ó mucama de matrimonio solo; tratar, Cuyo 1440, pieza 4. c220

SEÑORA FORMAL, VIUDA, CON DOS HIJOS, uno de 15 años y otro de 12 años, se ofrece para encargada de una casa de inquilinato ó departamentos; ocurrir Santa Fe 2211. c321

SEÑORA FORMAL, SE OFRECE PARA TODO trabajo ó cocina sencilla, con un niño de seis años, no es molesto; Bartolomé Mitre número 2653. c321

SEÑORA FRANCESA, DE EDAD, DE BUENA educación, se ofrece para gobernanta ó dama de compañía, en casa decente; Santiago del Estero 848. c321

SEÑORA EDUCADA, SE OFRECE PARA LOS quehaceres de casa de persona sola, inútil presentarse si no son personas serias y decentes; Belgrano 2225. c121

SEÑORITA ARGENTINA, SE OFRECE COmo sena de llaves ú otro puesto de confianza, da los mejores informes; dirigirse por carta ó personalmente á C. B., calle Conesa 4112, Saavedra. c121

SEÑORITA VASCOESPAÑOLA, PRACTICA EN toda clase de costuras, vestir señoras y viajar, se ofrece para mucama de casa distinguida, sueldo 5 á 60 $; por carta á F. Q., Lavalle número 1673. c320

OFICIOS VARIOS PEDIDOS

AGENTES Y CORREDORES EN TODA LA república, se necesitan para la colocación de acciones, se paga buena comisión; por carta ó personalmente á La Propiedad, sociedad anónima de edificación y ahorro, Lavalle 485. d15 16

AGENTES COMERCIALES — LA OFICINA auxiliar del comercio, necesita agentes en todos los pueblos y ciudades de la república, en donde no está representado. Trabajo decente, fácil y de buenas utilidades, exigimos referencias de las relaciones que tienen en el pueblo en donde solicitan; Cousin y Ca., San Martín número 172. d321

CORREDORES PRACTICOS Y CON CLIENTEla en almanaques y artículos para reclame, se necesitan, más comisión que otras casas; Bolívar 368. d320

DIBUJANTE PRACTICO EN MUEBLES, TANto para la construcción como para el ornato, se necesita; fábrica Thompson, Lavalle número 3739. d321

GOBERNANTA INGLESA, PARA UNA NIÑA de 10 años, se necesita; Bartolomé Mitre núm. 1211. d221

JOVEN DE 15 A 20 AÑOS, QUE SEPA FRANcés y castellano, se necesita; calle Florida número 251. b319

LA UNIVERSAL, 25 DE MAYO 638, NECESIta empleados (de ambos sexos), si es posible conociendo idiomas, empleados de toda clase para ciudad y campaña, vacantes hay muchas. 220

LA UNIVERSAL, 25 DE MAYO 638, NECESIta mayordomos, gaiponeros, despenseros y escribientes para estancias y cabañas, ingenieros de cualquier ramo, mecánicos, ajustadores, carpinteros, herreros, etc. 320

OFICIAL CARPINTERO SE NECESITA PAra trabajador con máquinas; dirigirse á Fernando Anibale, Juárez, F. C. S. d816

OFICIALAS Y MEDIAS OFICIALAS MODIStas, se necesitan; tratar Rodríguez Peña número 1718. d321

PIANISTA SE NECESITA PARA ORQUESTA, trabajo seguro y bien pago, de preferencia señora; dirigirse de 10 a. m. á 12 p. m., Cangallo 1546. d816

SEÑORA DECENTE, PARA NEGOCIO, SE NEcesita; Cangallo 2521. b320

TAQUIGRAFO QUE TOME AL DICTADO COrrespondencia en francés y español, se necesita en importante casa exportadora; escribir á F. Barboza, Fonseca 456, Floresta. d321

OFICIOS VARIOS OFRECIDOS

APRENDIZA DE FLORES ARTIFICIALES SE ofrece adelantada; Montevideo 1951. c520

APRENDIZA ADELANTADA DE CHALECOS, ó de sombreros de señora, se ofrece; Santa Fe 842. d321

LEMAN, CON BUENOS CERTIFICADOS, A. hablando castellano, francés ó inglés, tenedor de libros, desea empleo; ofertas por carta á O. H., Piedras 655. c121

COSTURERA, SE OFRECE, ESPECIALIDAD en niños, por mes ó por día; Uruguay 972. e221

COBRADOR DE ALQUILERES Ú OTRA COCobranza seria, se ofrece hombre formal, con fianza á satisfacción; Méjico 2915. e30 2

CORTADORA FRANCESA, CORTA É HILVAna vestidos y confecciones, especial hechura sastre, se ofrece; Rodríguez Peña 566. e619

COCHERO COMPETENTE, HOMBRE SERIO, bien recomendado, conoce algo de automóvil, se ofrece; Charcas 1939. e221

COCHERO SE OFRECE PARA CASA PARTIcular, afeitado; Pasaje San Carlos número 49. e121

COMPOSITOR Y AFINADOR DE PIANOS, afinación por 3 $ y toda compostura garantida; dirigirse por carta á A. G. Q., Paraná número 780. e519

CAMPINTERO JOVEN, CONOCE TODO EL trabajo de estancia, de pintor y herrero, con certificados, se ofrece; Presidente 544, Barracas al Norte. e121

EMPLEADO PRACTICO EN CONTABILIDAD, tenedor de libros ó auxiliar de escritorio, con certificados, se ofrece; por carta J. M., Paraná 473, 3o., derecha. e121

EMPLEADO DE 19 AÑOS, CON PRACTICA DE escritorio, buena letra, escritura á máquina, y correspondencia comercial, se ofrece; á J. H. C., Independencia 1887. e221

ENFERMERA DIPLOMADA, SE OFRECE PAra cuidar enfermos en casa particular, puede presentar los mejores certificados de familias distinguidas; Amenábar 870, Belgrano. e221

EMPLEADO JOVEN, ARGENTINO, CON LEtra clara, para escritorio, casa de remates, etc., con referencias de primer orden se ofrece; dirigirse por carta ó personalmente á A. G. P., calle Serrano 844. e517

GOBERNANTA FRANCESA, SE OFRECE CON recomendaciones, para niños mayores de 4 años; dirigirse por carta á G. S., en las oficinas de este diario. e321

HOMBRE SERIO, MUCHOS AÑOS DE PRACtica comercial, con referencias y sin pretensiones, se ofrece para casa mayorista ó introductora, también cobrador; dirigirse por carta á L. y G., Cabildo 978. e121

HOMBRE SERIO, QUE CONOCE BIEN LA plaza y provincias, busca puesto de confianza ó empleo en exposición, para casa fuerte, Habla cuatro idiomas, inmejorables certificados y referencias; O. H., Victoria 978. e520

HOMBRE SERIO, CASADO, MUCHOS AÑOS de experiencia en el comercio y en estancia, busca puesto de confianza, mayordomo, secretario ó tenedor de libros, con preferencia en el campo, con los mejores certificados y referencias; O. H., Victoria 978. e321

HOMBRE JOVEN, QUE OCUPA EL CARGO de subgerente contador de importante sociedad anónima y que ha desempeñado varios puestos (ganados por concurso) en Bancos, desea puesto de tenedor de libros, fijo ó por horas, posee certificados y referencias inmejorables; casilla de correo 1014. e27 4

JARDINERO QUINTERO ARBORICULTOR, francés, se ofrece; dirigirse á A. G., calle Talcahuano 318. e321

JOVEN PARA NEGOCIO Y ESCRITORIO, SE ofrece con casa y comida; calle Perú número 652. e121

JOVEN DE 30 AÑOS, QUE DISPONE DE LAS horas de mañana y noche, desearía emplearse para cobrador ó cualquier empleo, con buenos certificados; á J. M. S., Ayacucho 678. e221

JOVEN DESEA EMPLEARSE COMO CADETE de escritorio ó casa de comercio, sabe escribir á máquina y posee buenas referencias; por carta á P. M., Parral 71 (Caballito). e10 21

JOVEN CON BUENA LETRA Y CON POCAS pretensiones, se ofrece para cualquier trabajo de escritorio; dirigirse á Baskerville, poste restante, capital. e518

JARDINERO DE PROFESION, SE OFRECE, hace jardines de nuevo, renovaciones y todo trabajo perteneciente al ramo; jardín Santa Fe, calle Cabildo 140. e517

JOVEN INTELIGENTE, SERIO, SE OFRECE como dependiente de almacén, escritorio, ferretería, corralón, cobrador, apuntador, oficial ó campaña, habla italiano; dirigirse por carta á Pedro, poste restante, capital. e521

JARDINERO DE PROFESION, SOLTERO, SE ofrece para invernáculos, hacer y rehacer jardines y parques, muy competente en floricultura, buenos certificados; por carta á Jardinero, 25 de Mayo 447. e321

JARDINERO DE PROFESION, MUY PRACTIco en multiplicación, invernáculos, podas, injertos y para hacer parques y jardines, etc., se ofrece; dirigirse á S. E., 25 de Mayo número 479. e320

MAESTRO ALBAÑIL, SE OFRECE PARA composturas y refacciones de casa; Junín número 1261. e221

MAYORDOMO CON TITULO, O ENCARGADO á prueba, se ofrece; F. R., calle Lima número 554. e521

MODISTA FANTASIA, CORTA POR FIGUrín, estilo sastre, para familia distinguida, por mes; dirigirse por carta á M. C., Honduras número 159. e319

MAYORDOMO PRACTICO Y COMPETENTE, para buena estancia ó cabaña, se ofrece con certificados y dos meses de prueba; dirigirse por carta á A. G. R., San Martín 888. e314

MAYORDOMO, PERSONA JOVEN, CON PRACtica en ganadería, agricultura, alfalfares é invernada, etc., se ofrece con inmejorables certificados; dirigirse á V. P., Río de Janeiro número 1556. h121

MAYORDOMO FRANCES, CASADO, SIN HIjos, con mucha práctica, es competente en todos los trabajos de estancia y en veterinaria, crías de animales puros y mestizos, alfalfares, etc., sin pretensiones, se ofrece con certificados á satisfacción; por carta ó personalmente á R. Lesceur, Santa Fe 1785. e815

PARA TIENDA, BANCO U OFICINA, SE ofrece, joven serio y activo, con buenas recomendaciones; dirigirse por carta á V. Ruiz, Belgrano 1320. e319

PERSONA INGLESA, INGENIERO MECANIco, competente, actualmente ocupado como jefe de talleres, se ofrece para un puesto análogo; dirigirse por carta á T. S., calle San Fernando 338, San Martín, F. C. C. A. e30 7

PANADEROS, MAESTROS DE PALA, AMAsadores, ayudantes, estibadores, maquineros, aprendices y peones, se ofrecen; no se cobra comisión á los patrones; agencia de Torres, Corrientes 876. e10 9

PERSONA FORMAL, ITALIANA, DE 50 AÑOS casada, 30 de residencia, retirada del comercio, con algún capital, desearía ocupar su tiempo en alguna casa comercial aunque sea como cobrador, tiene buenas referencias y garantías personales, sin pretensiones; J. L., Velazco número 922. e521

SEÑORITA DISTINGUIDA, SE OFRECE PARA escritorio, habla varios idiomas y escribe á máquina; dirigirse por carta á E. A. T., en las oficinas de este diario. e321

SEÑORA VIUDA, SERIA, SE OFRECE PARA dama de compañía ó para el cuidado de niños ó para acompañar familia á Europa, puede dar buenas referencias; Montevideo 1619, departamento 2, de 3 á 5. e221

SEÑORA JOVEN, COMO DAMA DE COMPAñía ó gobernanta, sabiendo francés, sería ó instruida se ofrece, prefiriendo para la campaña; dirigirse por carta á E. M., en las oficinas de este diario. e220

SEÑORITA SERIA, CON BUENA LETRA, sabe escribir á máquina, desearía emplearse en escritorio ó para dictar en castellano, sin pretensiones; dirigirse á Señorita S., calle Bolívar número 1236. e221

TENEDORA DE LIBROS COMPETENTE, CORriente en todos los trabajos de oficina comercial, escribiendo á máquina, sin pretensiones, se ofrece; dirigirse á Tenedora, poste restante, capital. e521

TAPICERO SE OFRECE CON RECOMENDAciones, para casa de familia, hace toda clase de trabajos pertenecientes al ramo, especialidad en cortinados, muebles y fundas, á precio módico; Camargo 2230. e10 15

TAPICERO SE OFRECE CON RECOMENDAciones, para casa de familia, para colocación, descolocación y arreglo de cortinas y muebles, precios reducidos; calle Godoy Cruz número 743. e15 7

CONSTRUCTORES

A LOS PROPIETARIOS QUE QUIERAN construir y refaccionar propiedades, á precios módicos, dirigirse á la Italo-Argentina, empresa de construcciones, refacciones y obras en general, pintura, decoraciones y cualquier otro trabajo, á precios sumamente reducidos; Carlos A. Quaglia y Ca., calle Venezuela número 3338. f30 1

CASAS: SE CONSTRUYEN Y SE FACILITAN fondos para construcciones á pagar en 132 mensualidades; Sociedad Argentina de Edificación, Victoria 720, de 10 a. m. á 4 p. m. f30 3

CONSTRUCCIONES, REFACCIONES DE CAsas y obras de pintura en general, á precios módicos; C. Valle, Victoria 1352 ó Almagro número 156. f516

LUSTRADORES Y LIMPIADORES

ALFOMBRAS, COLOCAMOS A PRECIO MOdico. Limpieza de casas, enceraje y lustraje de pisos. Barato. «La Nacional», Charcas 1265, Unión Telefónica 2085 (Juncal). g30 8

APROVECHEN: SE EMPAPELAN PIEZAS por 5, 10, 12 y 14 $, se hacen trabajos de pintura y blanqueo á precios módicos; San José 248, Pedro Sacchi. g221

A 20, 25 Y 30 CENTAVOS EL METRO ENCERO pisos, lavo pisos á 40 centavos, puertas á 20 centavos, persianas á 25 centavos; Méjico 424. Unión Telefónica 914 (Avenida). J. M. González. g519

A 20 Y 25 CENTAVOS EL METRO SE ENceran y lustran pisos, trabajo admirable y garantido, no hay suba ni rebaja, precio fijo; Independencia 1677. g517

ALFOMBRAS, COLOCAMOS A PRECIO MOdico. Limpieza de casas, enceraje y lustraje de pisos. Barato, «La Nacional», Charcas 1265, Unión Telefónica 2085 (Juncal). g30 8

A 5 CENTAVOS EL METRO, A 10, 20, 35 Y 50 centavos el metro, se pintan, barnizan, enceran y lustran pisos, cualquier color; pida usted muestras, se las llevaremos gratis; empresa limpiadora y lustradora de pisos La Nacional, Charcas 1265. U. T. 2085 (Juncal). g30 27

ANTES DE HACER LIMPIEZA O ENCERAdo de pisos, consultar mis precios, casa especial para limpieza de casas particulares y negocios, encerado y lustraje de todo clase de pisos, casa recomendada Rey de lustra pisos, abono mensual para su conservación; Río Bamba núm. 21. U. T. 469 (Libertad), La Unión Española, E. Rodríguez. g30 8

LIBROS DE COLEGIO, NOVELAS, DE MEdicina, derecho y americanos, compro, vendo y canjeo. Condiciones ventajosas; Defensa 265, J. M. Perfumo. h10 21

LA FRANCO-AMERICANA, DE EMILE BOIT, gran empresa de encerados de pisos y parquete, limpieza de casas nuevas y viejas; Paraguay 629. U. T. 3132 (Avenida). g15 8

LIMPIADORA ELECTRICA DE ALFOMBRAS, guardadora de muebles, fábrica de todos lonas, banderas, adornos y trabajos de fantasía; S. Carlevari y Ca., Perú 354. U. T. 427 (Avenida). Cooperativa 3859 (Central). g p.

LUSTRO Y COMPONGO MUEBLES A DOMIcilio, especialidad en pianos, y muebles ingleses, recomendaciones distinguidas; no confundir mi aviso, Juan Ruggia, calle Humberto I. 1228, Unión Telefónica 1555 (B. Orden). g30 14

LUSTRO Y COMPONGO MUEBLES Y PIAnos á domicilio y especialidad en comedor, sistema norteamericano, con recomendaciones, precio módico; dirigirse á J. D., Cuyo 1405, ó Santa Magdalena 453. g719

LA UNION, EMPRESA DE LIMPIEZA, ENcerado de pisos, muebles, etc., composturas habiendo efectuado los trabajos más importantes, oficiales de confianza, competentes, precios módicos; Mauricio Casenueve, calle Viamonte número 446. g20 19

OJO! LIMPIEZA GENERAL DE CASAS, lustre pisos por medio de nuevos procedimientos, inmejorables y garantizados. Se reciben abonados por mes; Bolívar 622. Rey. g15 15

PINTURA, EMPAPELADOS Y TODO TRABAjo, perteneciente al ramo, á precios módicos, taller de pintores de P. Hernández, ha cambiado de local para poder atender mejor á su numerosa clientela, á la calle Rosario 876 (Caballito), U. T. 143 (Flores). Dispone de taller en el centro y van á cualquier punto de la campaña. f15 12

LIBROS Y MUSICA

APARECIO LA RESEÑA HISTORICA DE guerreros de la Independencia, por A. Aldao; librería Sala, Carlos Pellegrini 369. h221

A BUENOS PRECIOS, COMPRA LIBROS Y bibliotecas de importancia, la Fama Argentina, Piedras 421. h621

A TODO HABITANTE DE LA REPUBLICA le interesa leer el folleto Tesoros para la Salud. Solicítese á su editor que lo remite gratis y franco de porte; Corrientes 501, Buenos Aires. h p.

A CUANTOS SE INTERESEN POR EL CUIdado y conservación de los animales recomendamos la obra de la Spita «Veterinaria». Está escrita á propósito para profesionales ó aficionados. Encuadernada ó ilustrada, 9 $.—Librería del Colegio, Alsina y Bolívar. h121

A CABA DE APARECER: «CUESTION MOnetaria Argentina», por el doctor José A. Terry, con las opiniones de los directores y gerentes de los Bancos y casas bancarias, 1 tomo, 2 $; Valerio Abeledo, editor, Librería Jurídica, Moreno 490. h518

A CABA DE APARECER LA SEGUNDA EDIción castellana de la importante obra de derecho romano, de Petit, traducida por los doctores S. Blousson, A. Thedy y Mario Sáez, 2 tomos, 15 $; Valerio Abeledo, editor, Librería Jurídica, Moreno 490. h518

A PRECIO INMEJORABLE Y SIEMPRE AL contado, compra de los cinco primeros tomos de la «Historia Argentina», por López, y en general cualquier obra americana; librería Emilio Perrot, abierta hasta las 10 de la noche, Santa Fe 785. h15 14

A BUEN PRECIO COMPRO: HISTORIA DE la Confederación Argentina, por A. Saldías, 5 tomos, y obras de Alberdi, Angel Justiniano, Calvo, Cortés, Carranza, Díaz, Centurión, Deán Funes, Domínguez Quesada, V. F. López, Pelliza, Sarmiento, Scotto, Zinny y otros autores americanos; Rivadavia 631, último escritorio, derecha, de 8 á 10 de la mañana y 12 á 2 de la tarde, Blázquez y López. h618

BIOGRAFIA DEL PROCER DON FRANCISCO de Gurruchaga, por el doctor Bernardo Frías. Acaba de aparecer, obra interesantísima. En venta en lo de Mendesky, Moen y demás principales librerías. Precio 1 $. h518

CABAUT Y Ca., EDITORES, ALSINA Y BOLIvar. «Lecciones de mecánica general», por Ebelot, obra excelente para los aficionados, indispensable para los estudiantes de ingeniería. Un volumen tela, 8 $. h121

CATALOGO GENERAL DE OBRAS EUROpeas de 1910, se remite á cualquier punto. Inmenso surtido de obras argentinas y americanas. Se organizan bibliotecas; Mendesky é hijo, Florida 359. h p.

CATECISMO DE LA DOCTRINA CIVICA, POR E. de Vedia, texto oficial para la escuela primaria adoptado por concurso y por resolución gubernativa. Acaba de aparecer. En venta en la Biblioteca de «La Nación» y en las librerías. Precio 0.60 $. h p.

DESEA VD. ADQUIRIR BUENOS LIBROS para su biblioteca? Pida un ejemplar del nuevo catálogo ilustrado á la casa editora de M. Rodríguez Giles, 530 Corrientes 532, que lo remite gratis y franco de porte. h p. jn19

EMPLEADOS: PARA ESTUDIAR ARITMETIca comercial y bancaria, compren el Nuevo Tratado del contador público Wilson Rae. En venta: Cabaut y Ca., calle Alsina núm. 500, Peuser, etc. h121

LIBROS, LIBROS DE HISTORIA, DERECHO, sociología, pedagogía y obras americanas, nuevas y de ocasión, á precios módicos, en la Fama Argentina, Piedras 421. Se remiten catálogos al interior. h521

LIBRERIA LA FACULTAD—JUAN ROLDAN, Florida 418—Ultimas publicaciones: Mattirolo, Instituciones de derecho procesal civil, 6 pesos; Tarde, Orígenes de la Francia contemporánea, tomo 4o., 4.20 $; Seco, Nomografía aplicada á las construcciones, encuadernado, 5 $; Seco, Cemento armado, Cálculo rápido, encuadernado, 3 $; Insúa, Las neuróticas, 2 $; Quifiones, El tanto vale el cántaro..., 0.60 $; Belda, Las de almas, 2 $; Eilbein, Del pasado, 1 $; Zelaya, La revolución de Nicaragua y los Estados Unidos, 2.50 $; Montesano, Nuevos horizontes de la medicina, 7 $; Schmersow, La sintáxis explicada, 1.50 $. h319

MARCHAS Y COMBATES, TACTICA APLIcada según los reglamentos argentinos vigentes en 1910.

ARTICULOS PARA SEÑORAS

ABANICOS DE TODO ESTILO Y ÉPOCA, SE componen á nuevo en el antiguo taller de composturas de objetos de arte; Bartolomé Mitre núm. 1067. p321

EFECTOS DEL ROSTRO, ARRUGAS BIEN pronunciadas, hundimiento de la cara, clientes, etc., en pocos días, se garante hacer aparecer; doctora H. de Ferrer, Charcas número 2810. 519

NO TIREN SUS VESTIDOS Y TRAJES USADOS, porque la Tintorería París, los devuelve como nuevos; Cerrito 560. p516

DEVIERE, JEAN Y AUGUSTE, EX PEINADORES de la casa Moussion, tienen el honor de participar á su distinguida clientela, que han establecido su casa de peinados, calle Yamandú esquina Montevideo, en la cual sus favorecedoras hallarán los últimos modelos en peinados, etc. Especialidad en tinturas y schampooing, servicio á domicilio: Unión Telefónica 2194 (Libertad). p. v. jlio 18

SEÑORAS: PIDAN GRATIS FOLLETO DE dotas íntimas, á La Rosa, Corrientes 501, Buenos Aires. p.

SEÑORAS Y SEÑORITAS: SI DESEAN TENER el cutis como o mejor que estucado, sin dañar en nada la epidermis, usen la Alabastrina del Dr. Dreyer, al precio por ahora de 10 $ y completen á sus relaciones el resultado. En venta únicamente Seruf, Suipacha 243. p121

STAMATIS, EX COIFFEUR DE LA CASA Moussion, tiene el honor de avisar á su clientela y á las señoras en general, estando de regreso de París, con las últimas novedades, les ofrece sus servicios de peinador y ondulador á domicilio. á precios moderados; calle Tucumán número 664, Unión Telefónica 2215 (Florida). p. v. jl8

TODAS LAS DAMAS LO CONOCEN A FRANco, ex fotógrafo de la casa A. Cabezas, durante siete años, ahora á domicilio, talleres provisorios Agüero 814. U. T. 374 (Juncal). p320

VESTIDOS DE SEGUNDA MANO, MODELOS de París, todas tamañas, gran surtido, se venden barato; de 10 á 5 p. m., Santa Fe número 1125. o15 8

COMPRA Y VENTA DE NEGOCIOS

AL COMERCIO. MARCA REGISTRADA DE un Beer ya conocida en plaza, vendo por no poder explotarlo; informes Florida 32, escritorio núm. 28, de 2 á 4 p. m. ac521

TIENDA NO PODRÍA ATENDER SE VENDE una pequeña tienda y confecciones para señoras y niños, en barrio de mucho porvenir y en condiciones inmejorables; calle Córdoba número 3723. q221

POR AUSENTARSE DE LA LOCALIDAD, SE vende en la progresista ciudad del Pergamino, la acreditada casa de música y librería, con 12 años de existencia y muy buena clientela, frente al gran colegio nacional con más de 600 alumnos y rodeada de los demás colegios, casa con muchas comodidades para familia, negocio seguro; informes calle Florida y 25 de Junio en Pergamino, y en Buenos Aires, calle Venezuela número 1473. q320

VENDO NEGOCIO BIEN SURTIDO, POR AUsentarme; Marcos Avila. Cortines, F. C. P., casa de correo. q16 14

COMPRA DE PROPIEDADES

CASA COMPRO, DE 10 A 15.000 $; M. CASsinello, Cangallo 2217. r121

CASAS MUCHOS PEDIDOS DE COMPRA HAY. En las oficinas de José Conti; Bolívar 189. Los que quieran vender ocurran de 11 á 6 todos los días. s321

COMPRO PROPIEDAD DE RENTA, DE 50 A 70.000 $, mitad al contado, mitad á un año Radio norte, con ciosecas; datos por carta á Bazán, casilla correo 1361. r719

COMPRO CASITAS Y TERRENOS CON LIcuotas atrasadas, en la capital, pago al contado; tratar con Angel Veiga, Perú 1521. U. Telefónica 1233 (B. O.) r30 21

COMPRO CON URGENCIA CASA HASTA PEsos 35.000, que dé renta el 8 por ciento, operación rápida; tratar hoy mismo con José A. Nonini; San Martín 32. s121

COMPRANSE 100 CUADRAS DE BUEN CAMpo, que no disten más de una hora de ferrocarril de esta capital, el mismo interesado puede; ocurrir á Belgrano 1867, de 9 á 2, Manuel Tallaferro. s121

COMPRANSE DE 1000 A 5000 HECTAREAS de campo en Córdoba, San Luis ó la Pampa, que no sea al sur, prefiriéndose por el lado de Mendoza ó Córdoba; ocurrir Belgrano 1867, de 9 á 2, Manuel Tallaferro. r321

COMPRO DOS CASAS, RADIO DE INDEPENdencia á Santa Fe, Boedo, Bulnes, Entre Ríos, Callao, 10 por 30 ó 10 por 40, con nueve y siete piezas, en cal, carpintería de cedro, cloacas y adoquinado, de 40.000 y 35.000 $; trato únicamente con los dueños, todos los días de 10 a. m. á 2 p. m., Catamarca 1278. r121

COMPRO: CASA ALTOS Y BAJOS, DE RIVADAvia á Alvear y Pueyrredón al centro, de 80 á 90.000 $. En mismo radio otra habitación baja, de 60 á 70.000 $. En barrio de cloacas, otra solidez y precio, de 30 á 40.000 $. Una en Almagro ó Caballito, de 8000 $ y varias para renta en buen barrio; Gerardo B. Goris, Maipú número 155. r321

SE COMPRAN 20.000 A 60.000 HECTAREAS de campo en la Pampa; tratar San Martín 121, Conti. r221

SE NECESITA TERRENO DE 1500 O 2000 varas cerca estación F. C. O., Bulnich ó Pitiero ó calle Pavón entre Barracas y Lands. Cita precio y condiciones de venta á esta oficina, F. H. r221

VENTA DE PROPIEDADES

A 110 $ VARA, VENDO TERRENO, A SOLO 4 cuadras plaza de Mayo, 10 por 50 varas, urgente; Juan T. Crespo, San Martín 32. s121

AL SUDOESTE VEND OCAMPO 150, 168, 1200 y 1400 hectáreas; Lavalle 1456.—Martínez. s221

ANTES DE CALLAO VENDO CASA ALTOS Y negocio, por Corrientes, 135.000 $; Lavalle 1456.—Martínez. s221

ANTES MERCADO ABASTO, VENDO EN COrrientes 10 por 58; Lavalle 1456.—Martínez. s221

A TRES DE CALLAO, EN CORRIENTES, vendo 18.50 por 75, edificio viejo; Lavalle 1456.—Martínez. s221

ANTES DE CALLAO VENDO EN CORRIENtes 10 por 58, 18.50 por 75; edificio viejo; Lavalle 1456.—Martínez. s221

ANTES LIBERTAD, VENDO 9 POR 50, EN Corrientes; tratar Lavalle 1456.—Martínez. s221

A DOS ESTACION LACROZE, VENDO COrrientes 17 por 40, casa altos, negocio, etc.; 125.000 $; Lavalle 1456.—Martínez. s221

A DOS DE PUEYRREDON VENDO CASA 10 por 40, 33.000 $, siete piezas, Lavalle 1456. —Martínez. s221

A 12 DE CORRIENTES VENDO CASA RAWson desocupada; Lavalle 1456.—Martínez. s221

A DOS DE CORRIENTES VENDO, LOYOLA, casita 3000 $, 4 piecitas; Lavalle 1456.—Martínez. s221

A UNA CUADRA ESTACION COLEGIALES vendo terreno de 468 varas, Olleros casi esquina Crámer, doy facilidades pago; Perú 175, escritorio 5. c220

ARAOZ A DOS CUADRAS DE TRIUNVIRATO vendo casita flamante; ocurrir Avenida de Mayo 776, de 2 á 5 de la tarde, L. Lynch y Cía., segundo piso. s221

AL OESTE PAMPA CENTRAL, VENDO 100, 2500, 3000 á 10.000 y 16.000 hectáreas, buenos campos, agua, alambrados, etc., ganadería y agricultura; datos, Lavalle 1456.—Martínez, diario. s221

VENDO CABILDO ALTURA DEL 700, SE vende linda propiedad, moderna, 11 por 55, tres piezas, elegante entrada, espléndido cuarto de baño, tiene 20.000 cédulas, precio módico, sin corredor; Pasaná 151, segundo piso. s221

A 28 $ LA HECTAREA SE VENDEN 8800, al norte de La Paz (Mendoza), con derecho agua y canal construído hasta proximidad campo. Excelentes para agricultura y ganadería. Pago en cuatro cuotas anuales. Tratar Alfredo Rivarola, Avenida de Mayo 605. s10 14

A 150 METROS DE SANTA FE, VENDO ESplendida y lujosa casa de familia, 10 por 50 varas, ocho piezas, hall, con cédulas, adoquinado, agua corriente é instalaciones eléctricas, solo 47.000 $; llaves Aráoz 2634. s619

LOS Y BAJOS: PUEYRREDON ANTES DE Corrientes, 8 y 9 habitaciones principales; Libertad y Las Heras, 7 y 8 habitaciones principales. Datos á M. E. Belza, Ayacucho número 1099. s121

PROVECHEN: TERRENO A GRANDES PLAzos, calle Andes altura Corrientes, mide 7 varas por 34, entre edificios, única oportunidad, venta decidida. Tratar Julián Alvarez, San Martín 32 ó Constitución 2061. Hay otros terrenos centrales en venta. s321

ANTES DE VENDER SU PROPIEDAD EN remate, pase ó mande carta á mi escritorio, datos exactos de su casa, terreno, chacra campo, en cualquier punto donde se encuentren por importante ó insignificante que sea su valor, pues debido á la cantidad de compradores tengo en este momento pedido realizarle la venta particularmente. Aviso que trato directamente con los señores interesados. — Gabriel Campiseo, Reconquista 144. p.

CASA VENDO, CALLE ORO 2262, ENTRE Paraguay y Guatemala. s519

CASA VENDO, VIEJAS, CALLE PERU POR 300 y el 1000, 8 por 18 y 9 por 20; Corrientes 1923, Cleto Santa Coloma. s121

CASA VENDO, VIEJA, CORRIENTES POR AZcuénaga, 10 por 43; Corrientes 1923, Cleto Santa Coloma. s121

CAMPO 25.000 HECTAREAS EN SALTA, otros en San Luis, Córdoba y Mendoza, se vende; Bolívar 256, Franco y Vadell. s321

CASA VENDO, ESQUINA, ES VIEJA, COrrientes antes de Pueyrredón; datos, Corrientes 1923, Cleto Santa Coloma. s121

CASA VENDO MATHEU POR EL 1000, 10 POR ocho, ocho piezas, etc., 26.000 $; Corrientes 1923, Cleto Santa Coloma. s121

CASA VIEJA, VENDO, ALTURA EUROPA Y Chacabuco, 17 por 17; Corrientes 1923, Cleto Santa Coloma. s121

CASA HERMOSA GRANDE, CON 7 DORMITOrios, sala, comedor, baño, calle Córdoba y Alvarez, á plazos. Precio, 29.000 $. Tratar, Bolívar 189.—José Conti. s321

CASA CENTRAL, 12.000 $, VENDO SALA Y dos piezas, pisos de tabla, cielos rasos de yeso, revoque imitación piedra; Jujuy 915, de 10 á 2. F. Blanco. s121

CASA VENDO Á 20 VARAS DE SALGUERO y Díaz Vélez, cuatro piezas, una de servicio, cloacas, tranvía y adoquinado, en 18.000 $; Corrientes 1923, Cleto Santa Coloma. s121

CASA VENDO, THAMES POR EL 1300, 10 por 30, seis piezas, adoquinado, se desocupa en ocho días, en 23.000 $, fácilito pagos; Corrientes 1923, Cleto Santa Coloma. s121

CAMPO EN MERCEDES (BUENOS AIRES), A 20 cuadras de estación, 265 hectáreas, vendemos; informes Byrne Hnos., San Martín número 32. s221

CASA EN FLORESTA, Á UN PASO DE DOlores, Rafaela 3520, con 3 piezas, hermosa galería y demás servicios, vendo sin corredor; tratar Salta 868. s10 14

CASAS Y ESQUINAS, VENDO BARRIO ALMAgro, por Salguero, Díaz Vélez, Alvarez, Aráoz, Gallo, Rawson, Almagro, Lavalle, etc., de todos precios; Corrientes 1923, Cleto Santa Coloma. s121

CASA DE DISTINCION, DE OCHO HABITAciones, vestíbulo, galería con todas comodidades, vendo ó alquilo en Villa Urquiza, Hebedero y Alsina, tranvía á la puerta; dirigirse Jacinto 1063, ciudad. s15 8

CASA GRANDE VENDO, MONTES DE OCA, altura del 400, terreno 17 por 55 metros, con 14 piezas, decoradas, entrada de coche, jardines, en buen estado; Eudoro Parodi, calle 25 de Mayo 130. s517

CASAS VENDEMOS DESDE 5000 HASTA 250.000 $, barrios norte y sur Caballito, Flores y Belgrano, etc. Terrenos y dinero en hipotecas, ocasiones disponible; San Martín 32.—Pereyra y Arrigorria. s121

CASA QUE PUEDE MODERNIZARSE CON muy poco gasto vendo, Pueyrredón cerca Córdoba, 10 por 30 varas, cinco piezas principales, es buen negocio; J. E. Campos, San Martín número 22. s121

CAMPOS EN CHUBUT, LINDANDO CON LA colonia Boer, se venden 2, 4 ó 6 leguas juntas. Campos de porvenir, 4 $ por hectárea, mitad al contado y el saldo en ocho cuotas semestrales, sin interés. "La Propiedad", 7 San Martín. s p. m5

CASA VENDO, FÁCIL DE ARREGLARLA, 10 por 37, sala, comedor, tres piezas, servicio, cloacas y adoquinado, calle Nueva Granada por Tucumán; Corrientes 1923, Cleto Santa Coloma. s121

CASAS VENDO VIEJAS Y NUEVAS, ALTOS y bajos, casas de departamentos, desde 14 por 14 á 12 por 70, de todos precios, hasta 600.000 $, no son pichinchas; datos piden los mismos interesados á Corrientes 1923, Cleto Santa Coloma. s121

CON 8000 $ EN CÉDULAS ARGENTINAS, casa moderna, para negocio y familia. Sala, antesala, tres dormitorios, baño, cloacas, etc. tiene dos vidrieras con persianas metálicas, entrada particular con puerta cancel, carpintería de cedro, cielos rasos de yeso, etc., calle adoquinado, garaje central, á una cuadra de Belgrano y Líniers, vendo ó permuto por terreno; Bolívar 911. s319

CAMPO SUPERIOR EN EL PARTIDO DE RANchos (hoy General Paz), son 210 hectáreas aradas y todas sembradas de maíz y avena, estando arrendadas con contrato, bien garantizado y produciendo muy buena renta, tengo orden de venderlo en 310 $ la hectárea, el que quiera colonizar puede hacerlo con toda mejor; razón Belgrano 1867, de 9 á 2, Manuel Tallaferro. Sin intermediarios ni cartas. s321

CASAS EN VENTA: MAGNIFICA ESQUINA, en 125.000 $, á plazos, cuatro cuadras al sur de Avenida de Mayo, dentro San José, edificio alto y bajo, bueno, 10 3/4 por 22; hermosa casa 35.000 $, altos y bajos, 10 por 24, nueva y elegante, edificio de tres pisos, renta 750 $ al mes, en cuadra y media de la gran plaza del Congreso y Avenida de Mayo y Belgrano á Santiago del Estero, 9 por 69, alta y baja, para una sola familia, que sea numerosa, es una finca excepcional, en 130.000 $; Belgrano á Rincón, 8.85 por 40, con 11 habitaciones, en perfecto estado de conservación, en 45.000 $; Belgrano á San José, 8 3/4 por 35, siete habitaciones, edificio en regular estado, 52.000 $; Rioja á Méjico, 10 por 68, martillo en favor, de 10 por 20, 11 piezas en cal, una buena casa para familia, en 70.000 $, á plazo; esquina á cuatro cuadras al sur de la plaza y estación Constitución, 28 por 12 varas, nueve habitaciones, con edificación en cal y ladrillos de hierro, en 36.000 $, venta urgente; San José á Venezuela, 7 por 18 varas, con cinco piezas, bien edificadas, en 26.000 $; Belgrano á Salta, 8 3/4 por 50, edificio antiguo pero de renta, en 70.000 $; Méjico á Salta, 9 por 47, 11 habitaciones, con contrato, en 55.000 $; Rioja á Méjico, 10 por 20, en 14.000 $ á plazos; Bolívar altura 1700 y pico, 11 por 20, altos y bajos, buena renta, en 22.000 $ á plazos; Chile altura 2000 y pico, 10 3/4 por 29, en 30.000 $; Chile altura 1800, con 10 por 15, en 25.000 $; esquina una cuadra Rioja de Rivadavia, 15 por 15, en 25.000 $; Humberto I á Bolívar, altos y bajos, nueva, de buena renta, es pequeña pero muy bonita, con 10.000 cédulas Argentinas, en 75.000 $; Liniers 700 y pico, 10 por 20, altos y bajos, buena renta, en 34.000 $; Lavalle al lado Callao, 10 por 50, casa antigua, buena renta, tasando más de 500 $, en 76.000 $; Piedras 500 y pico, 10 1/2 por 15, altos y bajos, rentando 420 $ al mes, en 60.000 $ á plazos; otras varias fincas de habitación ó para renta que podré informar á los señores interesados, sin aceptar cartas ni corredores; Belgrano núm. 1867, de 9 á 2, Manuel Tallafero. s321

EN BELGRANO, Á 2 CUADRAS DE CABILDO, vendo casa con dos dormitorios, comedor, baño, cocina, pieza servicio, etc., adoquinado y tranvía.—José A. Nonini, San Martín 32. s121

ESTANCIA FORMADA AL SUR DE CORDOba, á 20 cuadras de la estación, 2500 hectáreas, la mitad alfalfadas, desambrados y poblaciones nuevas, vendo; Loria 42, Sorna. s618

ESCRITORIO ESQUINA MINONES Y MInones esquina Sucre, de 2100 y 1800 varas cada una, se venden; ocurrir Avenida de Mayo núm. 776, de 2 á 5 p. m., L. Lynch y Ca. s221

EN CAPILLA DEL SEÑOR, CHACRA DE 90 hectáreas; en Giles estanzuela de 400 hectáreas, vende José F. de Paz, Tucumán número 529. s121

ESTANCIEROS QUE QUIERAN RETIRARSE en la capilla, se vende casa-quinta de todo confort, en Belgrano, á una cuadra del andén de la estación del ferrocarril, con jardines de flores y frutales y pozo semisurgente, facilidades de pago, no se admiten corredores; por carta á X., casilla 312, Perú 368. s620

ESQUINA AL NORTE, CON NEGOCIO Y casa de familia aparte, con sótano y preparado para altos, barrio de construcciones modernas, esquina, 4 habitaciones, nueva, preparada para altos, muy confortable, con facilidades, 3 casitas al norte, 5 habitaciones, á una cuadra de la plaza Gálvez, precio de ocasión, Córdoba y Alvarez, 10 por 43, 5 habitaciones, Córdoba y Bonpland, 5 habitaciones; datos á M. E. Belza, Ayacucho 1099. s121

FLORES CENTRALISIMO, CASA BARATISIma, con 588 varas, Ferrocarril 148, entre Unión y Provincias Unidas, se vende, 15.000 $ á plazos. Negocio único. Adoquinado eléctrico, agua corriente. s421

HERMOSA PROPIEDAD DE ALTOS, PARA vivir y para renta, 10 por 40, todo edificado, grandes comodidades, la baja da 250 $ mensuales, la alta está desocupada; Rioja 1025 y 31, tratar directamente. s221

MAR DEL PLATA, SOBERBIA ESQUINA, medidas ideales, donde cabe el gran chalet de lujo ó la casa habitación, 20 por 50, á 5 cuadras de la estación nueva y 5 de la plaza Colón, precio de ocasión; datos á M. E. Belza, Ayacucho 1099. U. T. 3160 (Juncal). s121

MAR DEL PLATA Y MIRA MAR, VENDEmos chacras, quintas, solares, lotes de todas dimensiones próximos á las playas. Con vista al mar, campos, casas-chalets. Todas estas ventas son particulares, los interesados pueden verse con el señor Navarro Vela ó Avellino C. González, Avenida de Mayo 624, primer piso. s30 28

NUESTRA SUCURSAL EN MAR DEL PLAta y Miramar, atiende la compra-venta particular, remates é hipotecas. Las informaciones sobre el valor de la propiedad son gratuitas. Dirigirse á nuestra casa central, Avenida de Mayo 672-82, ó á su gerente Sr. F. Muro, en Mar del Plata.—Bacigaluppi y Rús. p. a13

PIO NEGRO, SE VENDEN 6250 HECTAREAS, 8ª sección 4a. (Sur), cinco kilómetros frente sobre río, 28 $ la hectárea; dirigirse Maipú núm. 265, segundo piso, E. Honoré. s14 16

SANTA FE Y AZCUENAGA, CASA DE 7 HAbitaciones, aunque no nueva bastante bien tenida, solerida casa de 12 habitaciones, á media de Santa Fe, antes de Pueyrredón, barrio de palacios, precio de ocasión; Córdoba y Laprida, 10 por 45, 8 habitaciones, preparada para altos; datos á M. E. Belza, Ayacucho número 1099. s121

SE VENDE GRAN TERRENO, UNA FRACción de tierra de construcción, especial para una gran casa de renta ó depósitos, á una cuadra del tranvía Colón, sobre la estación Casa Amarilla y el puerto, calle Cochabamba 312, entre Defensa y Balcarce. Son 1197.54 varas cuadradas, 27.43 de frente por 68.47 de fondo y 17.55 de contrafrente. Tratar Cuyo número 657. s10 12

TERRENO PARA EDIFICAR UNA HERMOSA casa, vendo Larrea por Córdoba, barrio de familias, 10 por 30 varas. Precio razonable; J. E. Campos, San Martín 22. s121

TERRENO EN VILLA DEVOTO, VENDO BArato seis lotes, juntos, formando esquina, dos cuadras al norte parada Tres Cruces, tranvía Larcos, 2525, varas cuadradas; tratar Rivera número 1692. s321

TERRENOS O CASAS VIEJAS, PLAZA Lavalle, á un paso de ésta, 12 1/2 por 27, medidas ideales, donde cabe el soberbio hotel ó la gran casa de lujo; Callao antes de Córdoba, medidas ideales, plaza Vicente López, á una de ésta, 10 por 48; Ayacucho y Tucumán, 16 por 50; Ayacucho antes de Arenales, 18 por 50; Azcuénaga y French, 10 por 40; Junín y las Heras, 10 por 40; Ayacucho y Santa Fe, 10 por 30; Santa Fe, frente á la exposición, 10 por 60; datos á M. E. Belza, Ayacucho 1099, de 11 á 2. s121

VARIAS CASAS DE ALTOS AL NORTE SE venden á plazos y al contado. Ocurrir, Bolívar 189.—José Conti. s321

ARRENDAMIENTOS

ANTES DE ARRENDAR CONSULTE USTED á la Compañía Sud Americana de Propiedades, Avenida de Mayo 791. p.

ARRIENDO EN URIBURU, F. C. O., 424 HECtáreas de campo especial para agricultura, agua dulce, en uno ó dos lotes; para tratar con Pedro Costa, Alsina 1401, p. ó. desde 15 á 2

ARRIÉNDASE EN GENERAL BELGRANO, una 1500 hectáreas de campo, muy descansado y abundantísimo de ricos pastos, bien provistos alambrados propios, poblaciones, etc.; tratar Chile 1089. t321

CAMPO EN LA PAMPA, SECCION 14, 2500 hectáreas y 7500, sección 24, arriéndase, contrata; tratar Corrientes 655. t819

CAMPO EN SAN LUIS, 3500 HECTAREAS, A 5 leguas de la estación, arriéndase, contratar, ganadería, agricultura; tratar Corrientes núm. 655. t819

CHACRA DE 35 HECTAREAS A SEIS CUAdras de Merlo, F. C. O., mitad alfalfada, se arrienda con contrato; tratar Rivadavia 670, José I. Lezuma. t319

CAMPO EN EL BRAGADO, ESTACION WARnes, se arriendan dos lotes uno de 360 cuadras y otro de 157, que hace seis años han estado ocupados con hacienda lanar y vacuna, completamente limpios, sin abrojo. Se entregan el 1o. de julio. Para tratar, Buenos Aires, Santa Fe 2463; y estación Warnes, Brigado. t12 19

CAMPO FLOR EN ENTRE RIOS, SE ARRIENdan 6315 hectáreas, rodeadas de arroyos, parte de la estación Santa Ana, en Carpinchorí, distrito federal, departamento de Concordia; puede visitarse y dirigirse en Buenos Aires al propietario señor Eduardo N. Vela, calle Arroyo núm. 142. t10 14

ESPECIAL PARA ALFALFARES SE ARRIENdan cuatro leguas alambradas en la Pampa, juntas ó separadas, sin tosca y con agua dulce riquísima, á uno ó dos metros, y dos leguas de San Luis, todas sobre el F. C. O., y tendrán breve mente en el centro estación propia del F. C. Pacífico; datos casilla del correo 952. t30 4

SE ARRIENDAN O SE VENDEN CUATRO LEguas de campo próximas al Rosario de Santa Fe, provincia de Entre Ríos, con chata para el paso de hacienda, con frente al Paraná; tratar, Defensa 165, escritorio 2. t520

SE ARRIENDAN 700 HECTAREAS DE CAMpo, muy bueno á 15 cuadras de Altamirano, dividido en seis potreros; 1400 hectáreas en Córdoba á 20 cuadras de Chucul y 20 cuadras de Charras, con aguada natural; darán razón de 12 á 1, Guido 343. t321

DINERO PEDIDO Y OFRECIDO

A BAJO INTERÉS DOY HIPOTECA CASAS Y campos, cualquier cantidad; Lavalle 1456.—Martínez. s221

A BAJO INTERÉS Y LARGOS PLAZOS.— Préstamos para construcciones á hipotecas sobre casas y campos; Banco El Hogar Argentino, Avenida de Mayo 886. p.

A INTERES BAJO DOY DINERO DE 1000 A 200.000 $ en hipoteca sobre casas en la ciudad y campos en la provincia de Buenos Aires; Defensa 162, de 1 á 5. Laurla. u420

AL 6 POR CIENTO DE INTERES ANUAL, se prestan 20000, 40000, 8500, 18.000, 100.000 $, economía y actividad, reserva; calle Belgrano núm. 865, de 9 á 5 p. m., Mauricio Cruz. u517

A UNA SOLA FIRMA PRESTAMOS BANCArios con 25 o|o de amortización trimestral, á comerciantes, industriales y propietarios. Hipotecas al 6 o|o de interés anual; Enrique Corri, Bartolomé Mitre 441. u v. j16

AL 7 ½ O|O TENEMOS 10.000 $, AL 8 o|o 30, 50, 70 y 100.000 $, sobre propiedades, á no tenemos al 7 1|2 o|o cualquier cantidad arriba de 500.000 $. No se admiten corredores. Operaciones rápidas; Giménez Zapiola, Paseo de Julio, Florida 239. u p. a21

BANCO MUNICIPAL DE PRESTAMOS, SUPpacha y Viamonte.—Este establecimiento público presta dinero sobre alhajas de oro, plata, perlas, piedras preciosas y objetos diversos, á largos plazos y á interés módico. Realiza igualmente operaciones sobre títulos de la deuda pública nacional, municipal y prendas hipotecarias en las condiciones fijadas por la ley orgánica. Recibe depósitos á premio en Caja de Ahorros, abonando del 4 al 6 por ciento de interés anual, con arreglo al plazo y cantidad.—Buenos Aires, abril 9 de 1909. p.

CAPITALISTA NECESITO CON 20 O 30.000 $, para fuerte negocio de aves, indicar punto y para hacerlo el centro; á Rodríguez, casilla de correo 1608. u513

DOY DE 5000 A 50.000 $ EN HIPOTECA, SIN Corredor; Corrientes 1299. u121

DESEA EMPLEAR 50.000 $ EN UNA CASA para venta, sin corredor, preferible por carta, de 9 á 3. Méjico 1844, L. Paredes. r121

DINERO EN HIPOTECA Á BAJO INTERES, cédulas del Banco Hipotecario Nacional. Descuentos bancarios. Operaciones rápidas; Bolívar 256. Franco y Vadell. u321

DINERO SOBRE HIPOTECA, A BAJO INTERés, sobre propiedades y campos, 1000, 2000, 3000 4000 $; hay partidas 10.000, 20.000, 30.000 hasta 500.000 $; Jujuy 915, de 10 á 2, F. Blanco. u121

DINERO EN HIPOTECA A INTERES MODIco, sobre casas, terrenos y campos. Operaciones rápidas y reservadas, desde 1000 hasta 500.000 $. Ocurra hoy mismo á mis oficinas, Reconquista 144.—G. Scarnapieco. p.

DINERO EN HIPOTECA PARTICULAR cualquier suma, en las mejores condiciones de plaza. Se resuelven pedidos sin demora dentro de las 48 horas; Luis Scheiner, Corrientes 431. U. T. 3557 (Avenida). u30 4

EN HIPOTECA SOBRE CASAS, CAMPOS Y terrenos, doy desde 2000 á 585.000 $. Trato directo con el interesado y en 24 horas contesto, negocio el corriente en plaza; Gerardo B. Goris, Maipú 155. u517

HIPOTECA, NECESITO 6000 $ SOBRE PROpiedad en ésta, urgente; San Martín 172, escritorio 17. s321

HIPOTECAS A ORO Y PAPEL, EN LAS CONdiciones corrientes de la plaza, Banco Hipotecario. Nuestro socio señor Gregorio M. Paiva, se ocupa preferentemente de esas operaciones.—V. S. Lobato y Ca., San Martín número 48. p.

LA COLOCACION MAS EFICAZ PARA LOS capitales son las acciones preferidas del Banco El Argentino, que están produciendo el 11 por ciento anual. Pídan prospectos. Avenida de Mayo 886. p.

SE NECESITAN 10.000 $, SE DA GARANTIA hipoteca; Rivadavia 644. u221

ANIMALES Y VEHICULOS

AVES REPRODUCTORAS DE 60 DISTINTAS razas, huevos para empollar, incubadoras modernas; Criadero Excelsior, catálogo ilustrado, oficina central. Belgrano 451. w30 5

AUTOMOVIL DELAUNNAU-BELVILLE LIMOUsine, corrosería Rothschild, de todo lujo, con 20 caballos y estado casi nuevo, se vende por ausentarse su dueño; tratar Santa Fe número 1680. w519

AMERICANAS DE 2 Y 4 ASIENTOS, BREAKS de todo estilo, id break de chase Dog Carts de 2 y 4 ruedas, phaeton Duc con capota, milord mediano nuevo, llantas de goma, coches para niños, sulky con capota etc. y guarniciones, vende P. Maestro; Cuyo 1730. w30 4

AUTOMOVIL DE OCASION, CASI NUEVO, marca Dietrich, fuerza 30-40 caballos, limousine de gran lujo, se vende aceptando también otro coche de menos fuerza en pago. Tratar San Martín 561, La Argentina Automóvil, de 1 á 5 p. m. w319

AUTOMOVIL DYON BUTON, 12-16 CABALLOS se vende, flamante, ómnibus cerrado y abierto, capacidad para ocho personas adentro y dos adelante, transformable en furgón, máquina en perfecto estado á prueba, precio de oportunidad, 4200 $; darán informes, Oficina Americana, 550, rientes 550.

A LA ACREDITADA FABRICA DE BRAGUE Hermanos, Avenida Alvear 1622.—Esta casa que tanto se distingue por los rodados elegantes y sólidos, construye todos los carruajes con maderas estacionadas recibidas directamente del extranjero y sus tapicerías, charoles, cueros, marroquines y ruedas de goma por su representación directa de París. Véanse nuestros cupés, milords, phaetons, char-á-barres, morning-arts, los más elegantes y modernos que se construyen hoy en Buenos Aires; Avenida Alvear 1622. p.

BERLINAS DE DUELO Y CON CRISTALES, coches fúnebres y un espléndido coche imperial para transportar coronas, todos en perfecto estado de uso, deseamos vender muy barato; empresa Pisano, Lomas. w421

EN VENTA: CERDOS DE RAZA BERKSHIRe, puros de pedigree, Marcos Mac Cormick, General Hornos, F. C. O., 6 San Martín 142, Buenos Aires. w30 25

HACIENDA, VENTA URGENTE DE 1000 NOvillos, 400 de tres años y 600 de año y medio arriba, tipo frigorífico, muy buen estado, cerca de esta capital, una sola marca; Cousin y Ca., San Martín 172. w221

LANDAULET ELECTRICO LIMOUSINE, CAJA Broserie Rothschild, en perfecto estado y en marcha, se vende; Victoria 1911, de 10 á 12 de la mañana. w321

POTROS SE VENDEN 32, DE LOS CUALES 16 son Percherones y 16 mestizos Morgan y carrera, hijos de padres puros importados y madres puras por mestización. Tienen de 3 á 4 años, han sido muy bien criados y son enteros; tratar Arenales 1123, de 1 á 3 p. m. w321

SE VENDEN 800 ANIMALES DE TAMBO, INcluso novillos de tres y cuatro años; Lavalle 626. w321

VENTA A TODOS PRECIOS, BREAKS DE todos estilos, americanas de todos tamaños, phaetons con llantas de goma y hierro, dogcarts de dos y cuatro ruedas, cupés de dos y cuatro asientos, milords ladhas de goma y hierro, chatitas, cochecitos para niños, caballos y petizos, guarniciones de todas clases, líquido; Azcuénaga 726-28. w v jl7

PROFESIONALES

AFECCIONES Y OPERACIONES DE LA garganta, nariz y oídos, atiende únicamente el especialista Dr. I. De Luca, de 1 á 4. Consultorio, Cangallo 1056. x p.

AFECCIONES VENEREOSIFILITICAS, ENfermedades de señoras, de las vías urinarias y de las digestivas; Dr. Allievo, Cuyo 1612, de 1 á 4 p. m. x30 20

COPIAS A MAQUINA, TESIS, ESCRITOS EN general, traducciones, etc.; Moreno 582, librería. o 30 12

CASTRO Y SUNDBLAD C., MEDICO DEL hospital de Niños; Alsina 317, de 1 á 3 de la tarde. x p.

CONSULTORIO DOCTOR BORGONDO, CAlle Suipacha 137.—Afecciones del aparato génito urinario y enfermedades de señoras. Curación rápida y radical de la gonorrea en cinco días, sin copaiba, ni inyecciones. Tratamiento científico de la impotencia. Curación de la prostatitis. Resolución eléctrica de las estrecheces. Consultas: de 11 á 12 m. y de 3 á 6 p. m. x p.

DOCTOR REVILLA, CONSULTAS DE 4 Á 7 p. m. Enfermedades de señoras y cirugía; Maipú 276. x p.

DOCTOR IRIBARREN, MORENO 694, U. T. 1101, de 2 á 4 de la tarde. Medicina, cirugía, enfermedades de los ojos y anteojos. x p.

DOCTOR SASSO, EX CIRUJANO PRINCIPAL del hospital Italiano. Consultas de 2 á 4 de la tarde, Suipacha 561. x p.

DOCTOR FRANCISCO RAMIREZ—ATIENDE enfermedades internas, especialmente del corazón. Consultas de 2 á 4 p. m., Carlos Pellegrini 1164. x p.

DEPILACION ELECTRICA, 5 $ HORA. PRUEba gratis. ¡Sin Dolor! Especialista norteamericana, Margarita Bagley de Cranford; Tucumán 1835, tercer piso (ascensor). Fíjense bien en el número (antes Lima 71). p721

LAS SEÑORITAS DENTISTAS ARGENTINAS Josefina y Petrona Pecotche ofrecen sus servicios profesionales. Se encargan de hacer todo lo concerniente al ramo. Precios módicos y trabajos garantizados. Se hacen extracciones sin dolor, con un trópico colocado en algodones en la boca (invención de las que suscriben); Rivadavia 2732. x p.

PARTERA, JOSEFA P. DE NIGRO, ESPEcialidad; consultas de 1 á 4 p. m., Libertad núm. 1046. x30 14

PARTERA ERNESTINA F. LEONARDI, DIplomada en la universidad de Turín y Buenos Aires, recibe pensionistas, precio módico; consultorio Tacuarí 430. Unión Telefónica 1396 (Libertad). x12 17

PARTERA MEEROFF, ESPECIALISTA EN partos, diplomada en Odessa y Buenos Aires. Recibe pensionistas, consultas de 1 á 4. calle Bolougne sur mer núm. 379 (antes Nueva Granada). x30 8

PEDICURO, MATEO GUARINO — ESPECIAlista en la cura de uñas encarnadas sin operación de extirparlas por completo, igual que de todas las enfermedades de pies y manos; habiendo ejercitado la profesión durante el período de 25 años en esta capital, según lo atestiguan infinidad de certificados que se hallan expuestos en mi consultorio, Suipacha 283. Visita á domicilio, de 7 á 9 a. m. y de 12 á 2 p. m., y en casa de 10 á 12 a. m. y de 2 á 7 p. m. x10 18

PEDICURA MANICURA VALDIVIA, HA trasladado su consultorio Victoria 977, donde queda como siempre á disposición de su distinguida clientela. Consultas de 2 á 6. Recibe órdenes para ir á domicilio, con hora fija, precios módicos. x30 1

TRADUCCIONES — OFICINA DE TRADUciones legales Julio Placentini, atendida por personal competente, de 8 a. m. á 7 p. m., calle Charcas 931. U. T. 1812 (Juncal). x p.

TRADUCCIONES LITERARIAS, JUDICIALes, técnicas, comerciales y confidenciales. En los idiomas español, alemán, inglés, francés, italiano y portugués; Costa Alvarez, La Plata, calle 44 núm. 555, teléfono 666. x p.

EDUCACION

ACADEMIA DE IDIOMAS UNION PROFEsores Berlitz, Bartolomé Mitre 848 (entre Artes 324), inglés, francés, alemán, español, italiano, etc. Precio reducido. Lecciones de ensayo gratis. y v. jn30

APRENDAN TENEDURIA DE GANDUGLIA, que dicta clases desde 1892. Prepara balancleadores y contadores públicos. Externos 15 $, pupilos 60 $, en chalet ap

AVISOS NOTABLES

TUBERCULOSIS, Y ENFERMEDADES DE LOS PULMONES

SE CURA RADICALMENTE

POR EL SUERO ANTI-TUBERCULOSO
Aire libre del campo, alimentación especial. Tratamiento para todas las complicaciones, incluyendo la colitis, gastritas, hemorragias de los pulmones, fatigas, etc.
Se reciben pensionistas á cualquier hora.
Pensiones de varias categorías «SANATORIO TEMPERLEY». TEMPERLEY, F. C. S. 21913 po. 23

Las aguas minerales naturales: : :

LEREZ

no deben faltar en ninguna mesa bien servida.

53880 10 14

OXIGENO

Puro, especial para inhalaciones y usos medicinales. En recipientes metálicos patentados, de fácil manejo y sin riesgos.
Depósitos en las principales farmacias de la capital y campaña. Servicio rápido.
AQUA OXIGENADA, H2 O2. Peróxido de Hidrógeno para usos medicinales é industriales.
Depósito por mayor é informes, R. IBARLUCEA y Ca., calle Chacabuco 902 esquina Estados Unidos, capital. Unión Telefónica 570, oficina Buen Orden FARMACIA Y DROGUERIA DE LA SIRENA.
mrt. vrns.

MINISTERIO DE HACIENDA
DE LA
PROVINCIA DE BUENOS AIRES

Se hace saber á los tenedores de cédulas y valores derivados del Banco Hipotecario de la Provincia de Buenos Aires, que el P. E. por decreto dictado con fecha 13 del corriente Junio, ha acordado un nuevo plazo improrrogable para el canje de dichos valores hasta el día 31 de diciembre del corriente año.—José Benigno Canedo, oficial mayor. 30 17

Municipalidad del Rosario de Santa Fe
LICITACION MUNICIPAL

Por disposición del señor Intendente, Dr. Isidro Quiroga, llámase á licitación pública y escrita para la construcción de adoquinado de granito en las cuadras y con el hormigón que determinan la ordenanza núm. 13 del 15 de abril último, y el pliego de condiciones que obra en prosecretaría á disposición de los interesados. La licitación tendrá lugar en la secretaría, el día 30 de junio próximo á las 3 p. m., debiendo presentarse las propuestas bajo sobre cerrado y en la forma y con los sellos municipales qué establece el pliego antes referido. Rosario, mayo 16 de 1910.
—Juan Alvarez, secretario.

The Smithfield & Argentine
Meat Company (Limited)

Se previene á los señores accionistas que el directorio de Londres ha resuelto emitir simultáneamente, en Londres y Buenos Aires, el capital adicional de £ 50.000, autorizado en asamblea general de accionistas el día 4 de noviembre de 1909, en 50.000 acciones de £ 1 cada una, á la par, ó sea $ 5.04 oro sellado por acción.
Dichas acciones gozarán del mismo dividendo y serán consideradas "pari Passu" con las acciones ya en circulación, y cada accionista tendrá el derecho de subscribirse á la nueva emisión. En caso de ser la subscripción mayor que las £ 50.000, el directorio mantiene el derecho de adjudicarlas proporcionalmente.
La subscripción será abierta en las oficinas de la compañía, 784 Avenida de Mayo, donde se pueden obtener las fórmulas de solicitud, desde el día 15 de junio hasta el 22 de junio inclusive.

53745 715

El Sapolio

quita del mármol las manchas de tinta

ÚNICOS INTRODUCTORES:

JORGE BELL é Hijos

649 DEFENSA 673 Buenos Aires

Cie. Internationale de Wagons-Lits et des Grands Express Européens

La vía más rápida y agradable para dirigirse á París y Europa Central es la SUD EXPRESS
Tren de lujo cotidiano, compuesto de vagones-dormitorios y de un vagón-comedor.
Entre Lisboa y París.—Trayecto en 36 horas
Salida de Lisboa, á las 9.45 de la mañana. Llegada á París, á las 9.35 de la noche. En combinación con los vapores que llegan de Buenos Aires.
Un agente comercial se dirige á bordo y evita todas formalidades de aduana á los viajeros, que hallarán sus bagajes en el tren de lujo.

121

CAMAS DE BRONCE

EL SURTIDO MAS COMPLETO Y VARIADO EN LA CIUDAD

G. GLASER
568 Florida 572

121

EL
JARABE FENICADO DE VIAL

combate los microbios ó gérmenes de las enfermedades del pecho, es de eficacia segura en las *Toses, Resfriados, Catarros, Bronquitis, Grippe, Ronquera, Influenza.*
En todas las Farmacias.

Tos, Catarro, Bronquitis
PASTA Y JARABE DE NAFE
DELANGRENIER
75 años de buen éxito

DIRECCION DE DESAGÜES DE LA PROVINCIA

AVISO PARA EL PAGO

DE LA 17a. CUOTA DEL IMPUESTO

Se hace saber á los propietarios de la zona inundable del sur de la provincia, que la dirección de desagües, de acuerdo con la ley vigente ha resuelto proceder al cobro de la cuota arriba indicada, primera del año 1910; debiendo hacerse el pago de ella en la forma establecida para las cuotas anteriores hasta el 30 de junio próximo venidero, después de cuya fecha se aplicará la multa que prescribe la ley.
Nota: Los propietarios que deseen obtener sus boletas directamente, solicitenlas de la contaduría de la dirección en La Plata, hasta el 5 de junio.
Después de la fecha indicada, las boletas serán remitidas á las oficinas de valuación de los respectivos partidos, en donde quedarán á disposición de los interesados.
La Plata, mayo de 1910.—A. Sánchez Urtubey, secretario. v ju 30

Cama y camitas de bronce, de barrotes cuadrados, esmaltados á fuego, desde $ 100 m|l cada una, con derecho, para 10 años, á cualquier compostura gratis.

PIDAN CATALOGOS

BRUJIS, GUTMAN y Ca.

U. T. 1230, Libertad CUYO 1557 al 61

121

LAS PASTILLAS DE
STOVAINE BILLON
son el Específico de las Afecciones de la
BOCA
GARGANTA
LARINGE
De una acción superior á la de la *COCAINE* de la cual no tiene las inconvenientes.
F. BILLON, 46, rue Pierre-Charron, Paris.

P. Nasute y Hnos.

SUIPACHA 244-52

Grandes rebajas de precios

Con objeto de dedicar más atención á los encargos de trabajos sobre medida, que vemos aumentar diariamente, hemos resuelto disminuir gradualmente nuestro **STOCK** de confección.
También liquidaremos, nuestro surtido de sombreros y pieles finas á precios muy reducidos.

Anotamos aquí algunos de nuestros precios

Paletós de paño castor, desde. . . . . $	8.00
Paletós de géneros ingleses, desde. . . . . $	14.90
Trajes de pura lana, desde $	12.90
Salida de teatro de seda, desde. . . . . $	50.00
Polleras pura lana, inmenso surtido, á. . . . . $	12.90

RECOMENDAMOS

Tener en cuenta que nuestras prendas están confeccionadas exclusivamente por sastres, y comprarlas en estos precios representan una verdadera ocasión.

P. Nasute y Hnos.

IMPORTANTE—A los comerciantes que han tenido ocasión de comprar en nuestra casa, recomendamos una visita para aprovechar estos precios.

54439 121

USENIER OXYGÉNÉE AJENJO ESPECIAL

121

ULCERINA BERGER
Tratamiento de las escoladuras, quemaduras antiguas, impetigo, úlceras varicosas y lupus.
Agente: P. DESHAYES
357, Corrientes Casilla de Correo, 654
BUENOS-AIRES

FOSFO-MURIATO de QUININA,
de *PHILLIPS.*

El Mejor de todos los Tónicos y Purificador de la Sangre.
FOSFATOS—Fortifican los **Nervios, Huesos, Cerebro y Dientes.**
MURIATO de QUININA—la **Más Tónica** de las sales de Quinina.
FOSFATO de HIERRO—**Purifica y Enriquece la Sangre.**

LAS PERSONAS DÉBILES SE ROBUSTECEN.

La Mejor Medicina para el Sistema de los Nervios y los Organos Digestivos; la Escrófula, la Tisis y todas las enfermedades de los Pulmones; en las Fiebres y en la Convalescencia.
Obra con mayor rapidez y da mejores resultados que los hipofosfitos.
Lo recetan los principales Médicos y Dentistas.
Preparado solamente por THE CHAS. H. PHILLIPS CHEMICAL CO. Químicos-Farmaceuticos, NEW YORK.
JOSÉ PERETTI, Unico Agente para ARGENTINA Y URUGUAY.

La legítima lleva esta Marca de Fábrica registrada.

121

SENEGUINA

EN TODAS LAS BUENAS FARMACIAS — EXITO — 18 AÑOS

PASTILLAS ó JARABE C/u 1.05

EL MÁS POPULAR y EL MÁS SEGURO DE LOS REMEDIOS CONTRA LA TOS

121

DISPEPSIA | DISENTERIA
GASTRALGIA | CATARRO
DILATACION | INTESTINAL

STOMALIX
D. SAIZ DE CARLOS

CURA el 98 por 100 de los enfermos del estómago é intestinos, demostrado en 17 años de éxitos constantes, recetándolo los principales médicos de las cinco partes del mundo. Ayuda á las digestiones, abre el apetito, quita el dolor y todas las molestias de la digestión y tonifica.—CURA las acedías, aguas de boca, el dolor y ardor del estómago, los vómitos, vértigo estomacal; dispepsia, indigestión, dilatación y úlcera del estómago, hipercloridria, neurastenia gástrica, anemia y clorosis con dispepsia, mareo de mar, flatulencias, etc., suprime los cólicos, quita la diarrea y disentería, la fetidez de las deposiciones, el malestar y los gases y es antiséptico.
CURA las diarreas de los niños, incluso en la época del destete y dentición, hasta el punto de restituir á la vida á enfermos irremisiblemente perdidos. Vigoriza el estómago é intestinos, la digestión se normaliza, el enfermo come más, digiere mejor y se nutre, aumentando de peso si estaba enflaquecido.

VENTA: FARMACIAS Y DROGUERIAS
En frascos grandes y chicos

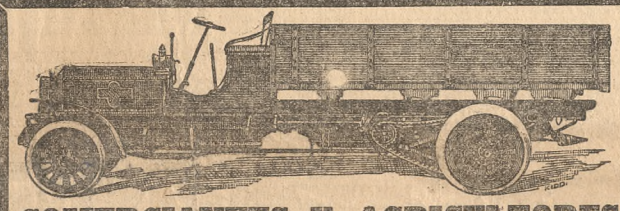

COMERCIANTES Y AGRICULTORES

PIDAN PRECIOS Y DETALLES DE LOS
CARROS Y CHATAS AUTOMOVILES
A VAPOR Y A NAFTA
AGAR, CROSS & Cº. LTD.
118 DEFENSA 148 Buenos Aires — 600 ENTRE RIOS 624 Rosario
PIDASE CATALOGO DE "AUTOMOVILES" Núm. 6

121

SANATORIUM MODELO

Sociedad anónima en liquidación

Se hace saber á los que tengan interés en la compra del grandioso establecimiento **SANATORIUM MODELO**, que en la secretaría de la Sociedad, Córdoba 3120, se recibirán propuestas por escrito, hasta el 2 de Julio próximo, sobre la ínfima base de 800.000 $, al contado.
Este establecimiento, único por su importancia en Sud América, está edificado en un terreno de 8000 varas cuadradas, formando esquina al bulevar Córdoba y Laprida.
En la secretaría del mismo se suministrarán todos los datos que se soliciten y estará á la vista de los interesados el inventario de los útiles y enseres.
Puede visitarse todos los días de 9 á 11 a. m. y de 2 á 5 p. m.

LA COMISION LIQUIDADORA

54400 1019

BALNEARIO HOTEL
LA PERLA

(Sociedad Anónima)

MAR DEL PLATA

FACHADA DEL NUEVO HOTEL

Esta sociedad se constituye para levantar en el lugar que actualmente ocupa el balneario hotel LA PERLA, en la playa de Mar del Plata, otro edificio de cemento armado. de acuerdo con los planos confeccionados con tal objeto.
El nuevo hotel constará de 300 habitaciones, un salón de baile, otro de fiestas, salones de lectura, biblioteca, etc. Habrá secciones especiales para baños, comunes, de mar y de arena, etc. Dependencias de peluquería, peinador de señoras, pedicuro. Tendrá un observatorio astronómico, cámara obscura para los aficionados á la fotografía, pileta de natación, etc. Un gran comedor de 50 metros de largo, con vista al mar. Será el único hotel en Mar del Plata situado en la misma playa. La sociedad se constituye con un capital autorizado de 2.000.000 de pesos, formado por cuatro series de acciones de 500.000 pesos. Cada acción es de 1000 pesos y se integran en cuatro cuotas en esta forma: 10 o|o al subscribirse, 25 o|o á los 90 días, 25 por ciento á los 180 y 40 o|o á los 270días.
Queda abierta la subscripción de la primera serie. Componen el directorio los señores:

Presidente: Sr. SEBASTIAN VASENA.
Vocal: Dr. DALMIRO SAENZ.
" Dr. ANTONINO IBARGUREN.
" Dr. JUAN A. FARINI.
" CORONEL TEOFILO R. O'DONNELL.
Director-gerente: Sr. MARCELINO LEYROS.

VENTAJAS DEL NUEVO HOTEL

1a. Será el único situado en la playa.
2a. Hecho de material incombustible, sin peligro de incendio.
3a. El más higiénico por la naturaleza y forma de construcción.
4a. El más indicado para la salud, especialmente para niños y personas débiles.
5a. El único donde la brisa marina es permanente.
6a. El más económico, porque una permanencia de diez días en él equivale á veinte en otro lugar.

VENTAJAS PARA LOS ACCIONISTAS

Todo accionistas tendrá los siguientes derechos:
1o. Preferencia en los pedidos de habitaciones.
2o. Rebaja del 10 o|o sobre el total de la cuenta de hotel.
3o. La seguridad de una colocación ventajosa de su capital.

PUNTOS DE SUBSCRIPCION

EN BUENOS AIRES—

Banco Comercial Italiano, Bartolomé Mitre 464
Banco Popular Argentino, Bartolomé Mitre 368.

EN MAR DEL PLATA—

Casa del Sr. Francisco Trabucco.

Local provisorio de la sociedad: Avenida de Mayo 586, piso primero, escritorio 10 y 11.

519

CATECISMO DE LA DOCTRINA CIVICA

POR

ENRIQUE DE VEDIA

Texto oficial para la escuela primaria, adoptado por concurso y por resolución gubernativa, y por el Consejo Nacional de Educación para las escuelas de su dependencia por disposición de Marzo 8 de 1910.

EN VENTA EN LA BIBLIOTECA DE "LA NACION" Y EN LAS LIBRERIAS — PRECIO: 0.60 CENTAVOS

GRAZIA DELEDDA (6)

EL FANTASMA DEL PASADO

—¡Otra vez! ¡otra vez!—le decía con ojos suplicantes y tiernos.
Per Andrómaca no quiso seguir jugando.

Comenzaba la estación de los calores, tan sofocantes en el llano. El sol tórrido daba de lleno en el patio cerrado, abrasado como un pequeño Sahara.
La casa de Tognina estaba silenciosa. Sólo vagaba á través de los cuartos, á través del vestíbulo que atravesaba una lámina de oro que se deslizaba por la rendija de la puerta, la escueta y amarilla figura de la viuda que parecía un fantasma.
Había tras de la casa un corral poblado de gallinas somnolientas, y más allá del corral se extendían los campos verdes de avena y de maíz, y rubios de trigo, rodeados de árboles y de viñas. Desde la muerte de Giovanni eran los gemelos de Piroccia los que cultivaban la propiedad de su tía. A Adone no le gustaba juntarse con aquellos dos muchachos que no lo veían con buen ojo y que se burlaban de él. Marco, el moreno, el que se parecía al padre, era el más antipático al niño. El otro, Agostino, era alto, esbelto, pero de una fealdad extraordinaria; su cara de albino, de ojos empañados y miopes, la boca grande y dientes salientes, tenía, sin embargo, una expresión bondadosa. Aquellos mozos, que no tenían aún veinte años, estaban comprometidos para casarse con dos lindas muchachas. No se llevaban muy bien juntos, hasta disputaban con frecuencia; pero eran muy trabajadores, y si le demostraban poca benevolencia á Adone era, sobre todo, porque lo consideraban un perezoso. El, por su parte, lo temía, lo evitaba; y su aversión se extendía hasta los otros dos hijos de Piroccia,—un niño, Fiorello, y una niña, Fiorina,—que frecuentaban junto con él la clase elemental.
Un día Adone se quejó á su madre.
—Esta mañana fuí á la huerta á recoger tomates. Me había mandado mi tía, yo no habría ido por mi gusto. Pues Agostino me persiguió con una hoz en la mano, amenazándome con que me cortaría las piernas.
—¿Qué dijo tu tía?
—Nada... ¡Ella no dice nunca nada!
—¿Pero tú le contaste bien cómo habían pasado las cosas?
—¡Por supuesto! Estaba en su cuarto fregando las sillas. Me dijo solamente: "¡Déjame en paz!"
—¡Paciencia! —murmuró la madre.—¿Quizá lo molestaste á Agostino?
—No, no, te juro que no.
—¿Acuérdate bien, mi querido hombrecito? ¿Quizá le sacaste la lengua?
Reflexionó, se sonrojó y acabó por confesar.
—Se la saqué, sí; pero nada más que la puntita.
—¡Lo ves! ¡lo ves!
La madre lo retó, lo sermoneó.
—No hay que hacer esas tonterías. Es preciso que seas bueno para que tu tía te quiera mucho, como te quería tu pobre tío. Si te portas mal te despedirá y llevará á su casa á los hijos de Piroccia.
—¡Tanto mejor! Vendría á estar á tu lado.
—¡A mi lado, pobre infeliz! ¡Cómo si aquí ya fuéramos pocos! ¿Qué se puede hacer con tantas bocas que comen y tan pocos brazos que trabajan?... Sé juicioso, sé obediente, quiérele mucho á tu tía. Si tiene conciencia reparará la mala acción cometida. ¡Ah! qué mal hice en no quedarme en el cuarto aquella noche. Pero ¿podía prever que el pobre Giovanni fallecería tan pronto?... ¡Paciencia, hijo mío, paciencia! Todavía es una suerte que tu tía te guarde en su casa... Pero es preciso que seas siempre juicioso, obediente.
Le recomendaba que no repitiera sus conversaciones á nadie; pero ella charlaba de aquellas cosas con cualquiera, tanto que Piroccia la amenazó con presentar un día una queja ante la justicia. Tuvo miedo, lo negó todo. Entonces el enano le dijo:
—¡Reflexione, pues, Martina! Si yo hubiera hecho esa mala acción mis negocios estarían de otro modo. Pero ¿qué soy yo y qué son mis hijos? Somos los sirvientes de Tognina, y lo que es peor, sirvientes mal pagados y mal tratados... En Croacia conocí á un hombre (un grandísimo pícaro) que había ayudado á uno de sus parientes á robar á un moribundo. Y en seguida ¿qué hizo aquel hombre? Se lo guardó todo para él. Le digo que era un grandísimo pícaro. Pero Piroccia es un hombre honrado que no le importa del dinero ajeno... Dígame Martina ¿tengo ó no tengo razón?
En fin, consiguió convencerla ó por lo menos la hizo callar, y desde entonces, cada vez que Adone venía á quejarse á su madre, ésta lo reprendía. Era un gran disgusto para el niño que cada vez que apelaba á aquel juez soberano, sólo conseguía injustas sentencias. Comprendía que no lo quisiera tener á su lado, puesto que no había sitio para él en aquel hogar tan pobre; pero lo desolaba que no le hiciera justicia, que no lo quisiera, que lo rechazara duramente. Cuando la madre lo había tratado con severidad, se volvía al lado de su tía, y siempre en demanda de justicia se lamentaba:
—¡Escúchame tú, tía! Te digo que Marco me ha dado una cachetada sin razón. ¡Se lo conté á mamá y me dijo que Marco había hecho bien!
—Tu mamá tiene razón.
Al oir esto protestaba gritaba, lloraba.
—¡Nadie me quiere, nadie, nadie!
—Porque no eres juicioso.
—Mi tío sí que me quería.
—Por que eras juicioso cuando vivía tu tío.
¡Oh! no, él comprendía bien que no era eso. Si su tío lo quería era simplemente porque era un hombre bueno.
Poco á poco Piroccia y su progenie se iban acercando cada vez más á casa de la viuda, la asediaban, la invadían, así como un enemigo astuto sitia y se apodera de una plaza mal defendida.
Una noche de otoño tía Elena, que vivía en casa de Piroccia y que cuidaba los niños menores, vino á contar que los gemelos habían reñido con su padre. Momentos después llegó el propio Piroccia trémulo de rabia.
—¡Es preciso que me permitas quedarme en tu pajar, Tognina!—vociferaba.—Si esos pícaros no se van de la casa yo me marcharé de ella.
Temblaba de furor. Fingiría estar enojado. Quizá; pero si era así la simulación era perfecta. Tognina lo miró con sus ojos tristes y desconfiados, y no le negó la hospitalidad que pedía. La noche era fría, lluviosa. En vez de ir á dormir sobre el heno, el enano pasó la noche en la cocina.
Al día siguiente dijo que andaba buscando alojamiento para él y para sus dos hijos menores, y la preguntó á Tognina si le quería alquilar la pieza baja, donde tendría espacio para almacenar sus escobas. La viuda se apresuró á contestarle negativamente.
—¡Pero yo no le pido gratis esa pieza!—exclamó.—¡Yo pago! ¡Pago bien y al contado!
Sacó de su bolsillo una voluminosa cartera, llena de papeles amarillentos y de imágenes piadosas y tomó un billete de cinco liras.
—¡Más todavía, qué diantre! ¡pago al contado! ¡Lo ves!
Tognina no volvió siquiera la cabeza hacia el billete que le tendía. Piroccia guardó el billete en la cartera, y luego guardó la cartera en el bolsillo. Adone estaba sentado junto al fuego, con el gato sobre las rodillas, mirando la escena sin decir palabra. Sus hermosos ojos brillaban con el reflejo de la llama. Durante algunos minutos nadie dijo nada; no se oía más que el ronron del gato y el chirriar de la leña. Pero de pronto, el enano fijó sus ojos en el niño como si acabara de advertirlo, y lo apostrofó.
—Porque no te vas á acostar, babuino.
—¡Babuino será usted!—replicó Adone.
Y miró al enano con un aire de desafío. Pero, por primera vez desde que conocía á Piroccia lo vió presa de un furor terrible.
—¡Es preciso que esto concluya de una vez!—gritaba agitando los brazos.—Ya no respetas ni á los ancianos. Si tu tía no te quiere castigar yo me encargaré de eso. ¡Vamos, márchate, á la perrera!
Adone apretaba contra él al gato asustado á la vez que miraba á Tognina.
—Obedece—le dijo con una suavidad insólita.—Vete á acostar que es tarde.
Entonces recordó los consejos de la madre y se sometió. En esa época dormía en una camita de hierro en el cuarto de su tía, un cuarto bastante estrecho en el que había una gran chimenea y sobre la chimenea, tarros de confituras y botellas de guindas en aguardiente. Una gran cama de nogal, cubierta con un acolchado, ocupaba toda la pared del fondo. El lujo particular de aquella pieza consistía en una docena de sillas de respaldo encorvado y con el asiento tapizado con una tela verde y amarilla. Aquellas sillas antiguas, en las que Tognina no quería que el niño se sentara, ejercían sobre éste una verdadera atracción.
Siempre las había visto allí, en aquella pieza austera y triste, y las conocía individualmente, porque aunque todas fueran parecidas en apariencia, cada una tenía un signo particular que las distinguía de las demás.
Abajo, en la cocina, el hermano y la hermana siguieron disputando. Después reinó el silencio.
Adone comenzaba á adormilarse cuando su tía subió. Le pareció que soliozaba y le tuvo mucha lástima, y un deseo de amarla, de protegerla, de reconfortarla.
—¡Tía! ¡tía!—le dijo con la voz afectuosa con que antes le hablaba á Giovanni.—¿Qué es lo que tienes? Dime tía que te pasa.
Había sacado de abajo de las sábanas su pequeña cabeza enmarañada, y en la blancura de los lienzos su linda carucha estaba más bonita y expresiva que de costumbre. Pero su tía no se dignó dirigirle una mirada.
—¡Duerme!—le ordenó con una voz áspera y trémula.—¡Trata de dormirte en seguida!
Apagó la lámpara y se acostó. Después, como oyera suspirar á Adone, le dijo:
—¿Rezaste?
—Me olvidé.
—¡Todas las noches es lo mismo! Vamos, di en seguida tu oración, niño insoportable!
Entonces Adone, un poco por despecho y otro por divertirse, se puso á recitar una oración humorística, en dialecto, que le había enseñado su tío:

Signur, da veta, l'unur,
di sold da spender,
'na bela dona a st'mond,
in paradís a cratar,
Signur, an v'aremandi atar.

Lo que significaba, en resumen: Señor, yo no te pido nada más sino que en este mundo me des vida, honores, dinero que gastar, una linda mujer y el paraíso en la otra vida.
—¡Diga, tía! ¿Es linda esta oración?
Como su tía permaneciera callada se puso á agitar las piernas y gritar.
—Es linda ¿no es verdad? ¿diga, tía? ¿Diga, tía?...
Entonces la tía se enojó, habló fuerte, declaró que estaba cansada de él y de sus mortificaciones, que lo despediría, puesto que era un tormento para ella, y le ordenó que callara, que no se moviera, que no volviese á chistar.
No chistó. Jamás había visto á su tía tan irritada. Aquella noche le había hablado en el mismo tono á Piroccia. Tuvo ganas de echarse á llorar; pero se contuvo por indignación, por orgullo. «Me iré, sí, se decía á sí mismo. Sí, me iré. Mamá es pobre y no puede tenerme en su casa. Está bueno, me iré con los pruebistas. Primero les serviré de peón y después yo también seré pruebista. Yo soy ágil, sé saltar... Sí, eso es lo mejor que puedo hacer, lo mejor que puedo hacer! ¡Van á ver si no lo hago en seguida!»
En seguida no porque los saltimbanquis no debían volver hasta el año siguiente, en el mes de agosto para la fiesta de Santa Julia. Esperando que llegara la hora de poner su proyecto en ejecución el pobrecito se resignó y se durmió profundamente.
Piroccia consiguió hacerse alquilar el cuarto bajo y además un galpón, cerca del portón.

(Continuará).

UNA OCASION EXTRAORDINARIA

BIBLIOTECA - ESCRITORIO - ARMARIO Y 150 LIBROS DE AUTORES NACIONALES Y EXTRANJEROS POR 160 PESOS

O SEA POR LA MITAD DE SU PRECIO, PAGADEROS Á RAZÓN DE 33 CENTAVOS DIARIOS

EL MUEBLE

El mueble triple que se ofrece, biblioteca, escritorio y armario á la vez—porque ha sido construído especialmente para la colección de libros que contiene, y porque sirve además de armario para documentos, útiles ó alhajas, y de mesa de escribir ó de lectura,—es el resultado de una serie de estudios y experimentos previos, tendientes á asegurar la ejecución de un trabajo perfecto dentro de lo humanamente posible.

Empezando por la madera, se eligió entre diversas muestras la que uniera á las mejores ventajas prácticas ciertos méritos estéticos indispensables; es decir, una madera que fuese compacta y dura, y al mismo tiempo de lindo aspecto por su colorido y su veteado. No había duda: el roble amarillo austriaco reunía esas ventajas y esos méritos, y su elección se impuso. Esta madera, que posee en alto grado la propiedad de endurecerse cada vez más con el tiempo, es susceptible de un bello pulimento que hace resaltar sobre su fondo amarillo claro el caprichoso dibujo de sus fibras agrisadas.

Se discutió después no el modelo precisamente; éste estaba encarnado en la idea inicial de agrupar en uno esos tres muebles, puesto que no había más que una manera de realizar con acierto esa agrupación: el escritorio en el centro, el armario arriba y la biblioteca abajo. Lo que se discutió fué el estilo y los detalles ornamentales. En este punto hubo que tener en cuenta el gusto público actual, que en materia de muebles muestra una tendencia firme y persistente á las líneas curvas, á los enlaces irregulares, á los cruzamientos complejos y á los remates espirales del estilo denominado moderno. Pero, como no es menos fuerte la inclinación á las líneas severas que otra parte del público profesa con no menos firmeza y persistencia, se resolvió que el mueble se ajustase en sus líneas generales al tipo arquitectónico que se ha denominado americano, á la vez sobrio y práctico, lo que le daría una figura seria y esbelta, y, como detalles ornamentales, aplicaciones de bronce laminado que pusieran al mueble un sello de capricho artístico, gracioso y moderado.

Se establecieron luego las dimensiones, subordinándolas al propósito—inspirado en la conveniencia universal de economizar espacio—de que el mueble fuera, en cuanto á altura, accesible en todas sus partes, y en cuanto á vuelo, lo menos saliente posible. De este estudio previo de las dimensiones ha resultado que el mueble ocupa un lugar de menos de cincuenta centímetros de fondo y de un metro de ancho; en cuanto á su altura, que es menos de dos metros, la persona de mediana estatura podrá leer sin esfuerzo el título de los libros que ocupen el estante superior. Hecha luego la distribución del espacio necesario para el escritorio con su casillero, y para el armario con sus compartimientos, resultó disponible una superficie para estantes que daría cabida á 150 volúmenes del formato de la "Biblioteca de LA NACION", quedando uno de esos estantes de reserva para que el poseedor pudiera ampliar su colección cuando quisiese.

Estudióse después la parte propiamente técnica: la resistencia y el equilibrio del mueble, y el método de construcción en lo que se refería á las juntas, trabazones y encastres, resolviéndose, en cuanto á esto último, que quedarían proscritos los recursos de la cola y del clavo, haciéndose amplio uso, en cambio, de pernos y tornillos, éstos con su correspondiente arandela de cobre cuando estuvieran en partes visibles. También se calculó la resistencia del techo del armario, á fin de que ese techo pudiera servir de firme asiento á cualquier objeto artístico, hasta del peso de una estatuita ó busto de mármol ó de bronce, de regular tamaño.

En fin, se sometió la madera á experimentos de lustre y de barniz, optándose por una clase especial de este último, incoloro é inalterable, visto que á esa madera convenía indiscutiblemente, desde el punto de vista estético, el brillo charolado de la laca y no el tenue reflejo de la cera.

Con estas condiciones á la vista, el fabricante puso manos á la obra, y el resultado de su trabajo es el que muestran los grabados que esta página contiene. Pero en ellos sólo pueden verse las formas arquitectónicas, y que la biblioteca tiene ocho estantes de altura uniforme, el escritorio su pupitre, ocho casillas de diversos tamaños y dos gavetas, y el armario nueve compartimientos; y que tanto éste como el escritorio se cierran con llave independiente, aunque la llave es, para mayor comodidad, una sola. Nada pueden decir esos grabados de la solidez del mueble, ni del animado efecto de sus líneas, ni de la calidad de los goznes y cerraduras, ni de la ejecución esmerada del trabajo, hasta el punto de que los reversos y otras partes nunca visibles han sido prolijamente cepilladas, como si estuvieran destinadas á ser vistas; y mucho menos pueden decir de la delicadeza del colorido y del veteado, ni del gusto artístico de las aplicaciones decorativas, hechas de bronce laminado, con contornos, calados y estampados, á las que se ha dado la pureza de color, el suave lustre y el granillado peculiar del oro muerto, tan agradable á los ojos.

Estas características, que hacen del mueble una obra de arte en el sentido estricto de la palabra, hacen también de él, en unión con el material que está destinado á llenarlo y adornarlo—los libros—un objeto apropiadísimo para regalo. Se tuvo presente esta circunstancia al disponer que la aplicación destinada á ornamentar el frente de la parte superior del mueble fuera, como es, una especie de tarjeta en blanco, también de lámina de bronce, contorneada, calada, estampada y pulida como se ha dicho, en la que podrá hacer grabar su nombre el obsequiante ó el obsequiado.

LA RAZON DE ESTA OFERTA

Al ponerse en venta este mueble excepcional, hace pocos meses, los pedidos fueron tan considerables que la existencia, limitada de 3000 solamente, se agotó en seguida, circunstancia que impidió cumplir las órdenes de muchos interesados. La insistencia de éstos en ver satisfechos sus deseos, y el número cada vez más grande de nuevas solicitudes decidieron á la Biblioteca de "La Nación" á disponer que se renovase la agotada existencia; y ahora, en condiciones ya de cumplir órdenes al respecto, se complace en reanudar su oferta, que en todos sus detalles es exactamente igual á la primitiva, para los adquirentes que residan en la capital.

Los interesados del interior de la república deberán solicitar las condiciones de venta á plazos, por diferir de las establecidas para los compradores de la ciudad.

LOS LIBROS

La colección de libros que, como se ha dicho, llena y adorna la parte de biblioteca de este mueble está limitada á 150 volúmenes en virtud de la capacidad del mismo, y no representa una selección hecha entre los 400 volúmenes de la "Biblioteca de LA NACION", publicados hasta ahora, sino una parte de esos volúmenes, entre los que figuran 70 ediciones completamente agotadas. Se ofrece esta colección á las personas que no aprovecharon la oportunidad de subscribirse á la "Biblioteca de LA NACION" en el primer momento, ó que, si lo hicieron, no tuvieron el cuidado de guardar sus volúmenes, y á quienes se les presenta ahora la ocasión inesperada de adquirir esos libros y ese mueble por la mitad de su precio en las circunstancias ordinarias.

Como consecuencia natural del método seguido para determinar qué obras iban á formar la colección, ha resultado que este conjunto ofrece, desde el punto de vista del carácter de las obras que comprende, la misma variedad de género que existe en la "Biblioteca de LA NACION". Es decir, hay en ella novelas clásicas, modernas y contemporáneas, argentinas, americanas y europeas, históricas y de costumbres, realistas y románticas, pasionales y de aventuras.

Más de cien autores concurren á formarla: Cervantes, Quevedo, Larra y Fernán Caballero; Mitre, Sarmiento, Lucio V. López, Mármol, Juana Manuela Gorriti, Miguel Cané, Julián Martel, Lucio V. Mansilla, Manuel T. Podestá y César Duayen; Jorge Isaacs, Rubén Darío y el vizconde de Taunay; Lesage, Hugo, Lamartine, Chateaubriand, Bernardin de Saint-Pierre, Balzac, Michelet, Mme. de Genlis, Dumas, Gaboriau, Julio Verne, Feuillet, Daudet, Theuriet, Bourget, Ohnet, Cherbuliez, Loti, Daniel Lesueur, Jules Claretie, Halévy y Prévost; lord Lytton, De Foe, Harriet Beecher-Stowe, Mayne Reid, Bret Harte, Conan Doyle, Wells, Rider Haggard, Hugo Conway, Anthony Hope y Florence Warden; De Amicis, Farina, Verga, Matilde Serao y De Roberto; Tolstoi y Turguenef; Andersen, Maeterlinck y Sudermann. Y cincuenta más, que sería largo enumerar.

Y entre las obras se observa la variedad consiguiente. La lista contiene joyas como el inmortal Quijote, la Historia de San Martín, Facundo, La gran aldea, Amalia, Juvenilia, La Bolsa, María, Gil Blas, Pablo y Virginia, El sitio de la Rochela, El crimen de Orcival, La vuelta al mundo, La novela de un joven pobre, El abate Constantin, El pescador de Islandia, Robinson Crusoe, La cabaña del tío Tom, La casa en el desierto, Bocetos californianos, Sherlock Holmes, Las minas del rey Salomón, Ella, Misterio, La casa del pantano, Corazón, La vida de las abejas, El prisionero de Zenda, Mi tío y mi cura y Roger Laroque.

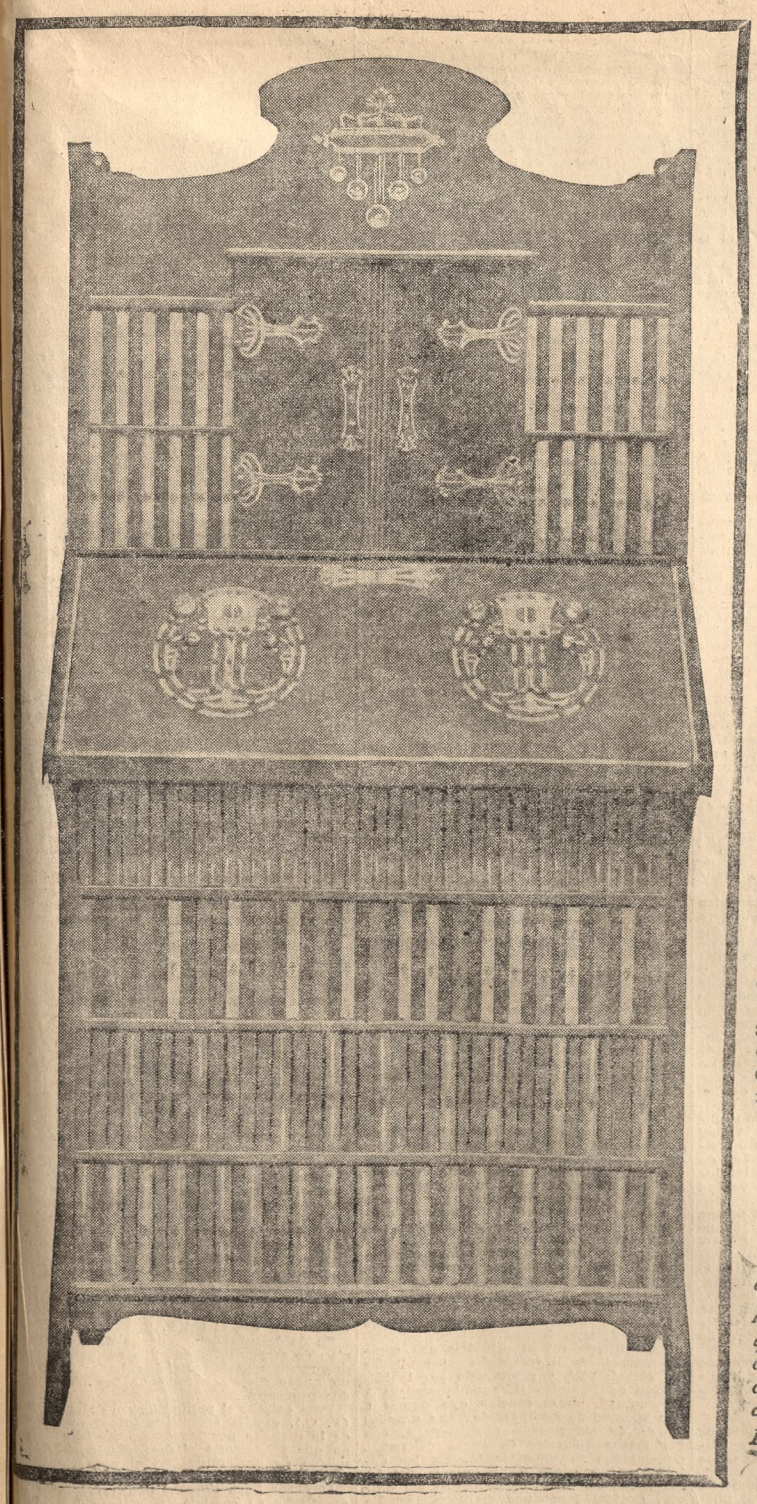

LAS CONDICIONES DE VENTA

Estos 150 volúmenes escogidos, esta enorme variedad de libros, que suministrarán instrucción y deleite sin fin á su poseedor, se ofrece al público colocada en un mueble, que como se ha dicho, ha sido construído especialmente para ella, y sirve además de armario para documentos, útiles y alhajas, y de mesa de escribir ó de lectura; y las condiciones de venta son tan extraordinarias que dan á la oferta un carácter realmente excepcional.

En primer lugar—Se ofrece el mueble y la colección por la mitad de su precio en las circunstancias ordinarias: por sólo 160 pesos moneda nacional.

En segundo—Se hace al comprador al contado una rebaja de más de 6 por ciento sobre ese precio: se le cobra 150 pesos solamente.

En tercero—Se dan 16 meses de plazo al comprador de la capital que quiera tener facilidades de pago.

En cuarto—En tal caso, no se recarga ni en un centavo el precio de 160 pesos; se le divide en 16 cuotas de 10 pesos cada una, que el comprador pagará á razón de una por mes, lo que representará para él un desembolso insensible de 33 centavos diarios.

En quinto—Además, al comprador de esta categoría no se le exigirá seña alguna para entregarle el mueble y la colección, que podrá aprovechar desde el momento mismo que decida hacer la compra. Para ello bastará que llene la boleta de subscripción inserta al pie de este aviso, indicando en ella el nombre y domicilio de un fiador radicado en esta ciudad y que se presente á firmar el correspondiente contrato en el local de la "Biblioteca de LA NACION".

En sexto—El comprador, al contado ó á plazo, que resida en la capital, suburbios excluídos, no tendrá que desembolsar un solo centavo, por ningún concepto, aparte del precio de venta; porque el gasto de acarreo, estará á cargo del vendedor; y el comprador al contado de los barrios suburbanos, ó del interior, tendrán también el acarreo gratis hasta la estación de su línea en Buenos Aires, y, en cuanto al embalaje, pagará solamente tres pesos por el acondicionamiento especial que habrá que hacer del mueble y de los libros.

Esto quiere decir, en resumen, que el comprador, sea al contado ó á plazo, hará este negocio redondo: 1o. proveer á su casa, ó á la de otro, de un mueble útil y elegante, que se sale enteramente de lo común y de lo obtenible en cualquier momento, y 2o. ofrecer á su intelecto, ó al de otro, un caudal inmenso de instrucción y de entretenimiento, pagando la mitad de lo que ese mueble y ese caudal literario le costarían en las circunstancias ordinarias; y, en el caso del comprador á plazo, pagándolo con toda comodidad y desahogo, insensiblemente, en menos de un año y medio, á razón de sólo 10 pesos mensuales, sin que tenga que entregar seña alguna para ver en su casa el mueble con la colección en cuanto lo pida en la forma establecida.

Y el comprador verá, además, que, al hacer esta adquisición, pagará apenas el valor real del mueble, llevándose completamene gratis la colección, que comprende; ó viceversa, pagará apenas el valor real de la colección, llevándose completamente gratis el mueble que la contiene.

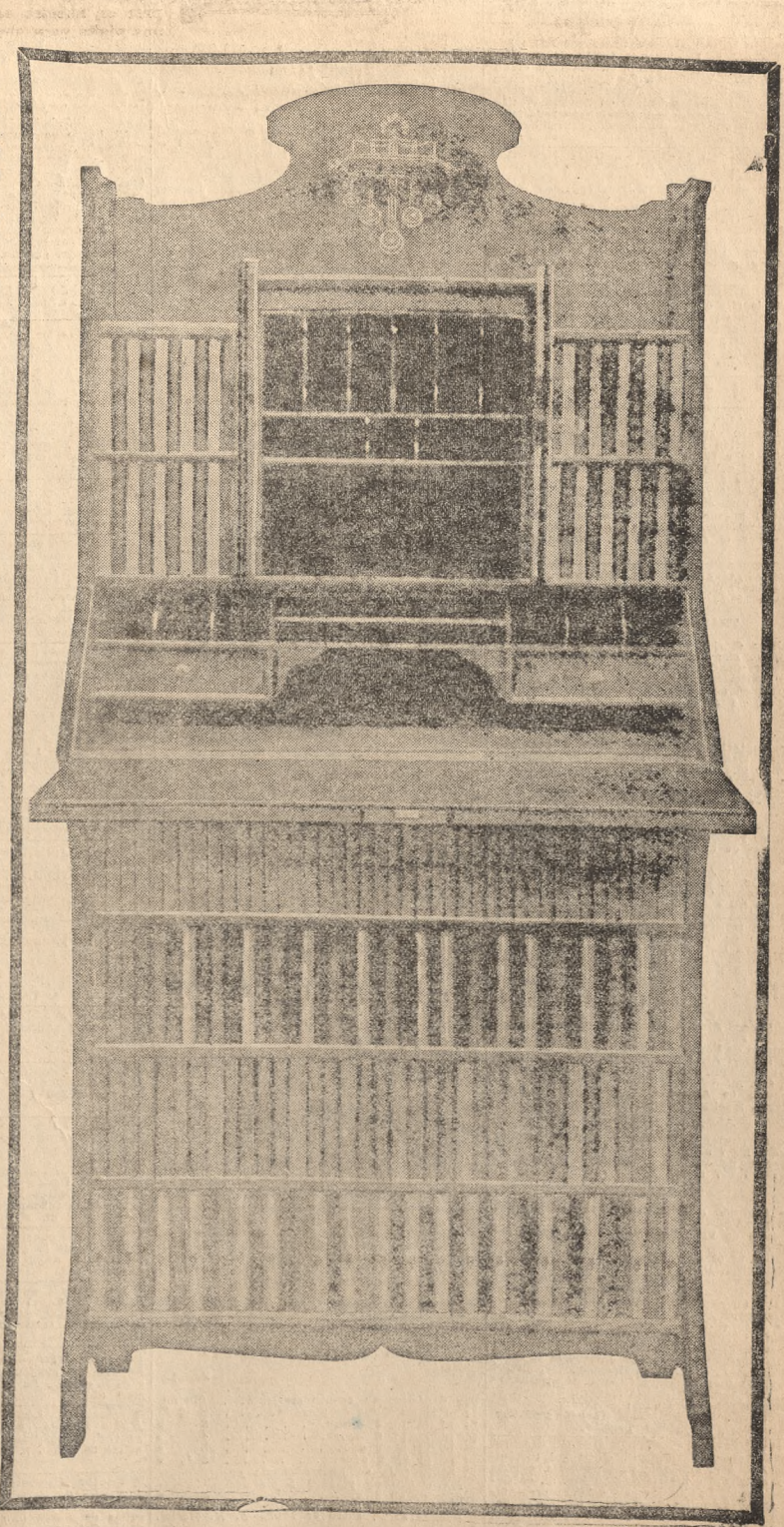

BOLETA DE SUBSCRIPCION

A la Biblioteca de "La Nación"

Calle San Martín 352 — Buenos Aires

El que subscribe _____

de profesión _____ *domiciliado en la calle* _____ *N°* _____ *declara por la presente que compra el mueble con la colección de novelas cuya venta se anuncia en "La Nacion" comprometiéndose á pagar su importe, que es de ciento sesenta pesos moneda nacional, en diez y seis mensualidades de diez pesos cada una, á contar desde la fecha. Propone como fiador á D.* _____ *domiciliado en la calle* _____ *N.* _____

Buenos Aires, de _____ *de 1910*

SOCIEDAD ANONIMA FUNDICION Y TALLERES La Unión—De acuerdo con lo que prescriben los estatutos de esta sociedad se cita á los señores accionistas de ella á la asamblea general ordinaria que se verificará el 6 de julio de 1910, á las 3 de la tarde, en la calle Maipú núm. 265.

ORDEN DEL DIA

1o. Lectura y aprobación de la memoria y del balance general y cuenta de ganancias y pérdidas.

2o. Elección de un director y dos suplentes, síndico y síndico suplente.

Según el artículo 15 de los estatutos, los señores accionistas podrán depositar sus acciones ó el certificado del Banco correspondiente hasta tres días antes de la asamblea, en la casa de Menzies, Neild y Ca., calle Maipú 265, quienes representan al tesorero de la sociedad á este objeto y otorgarán el recibo del caso.—Buenos Aires, junio 15 de 1910.—*El secretario.* af15 21

SOCIEDAD ANONIMA ESTANCIA Y COLONias Curamalán—Con arreglo á los estatutos, se convoca á los señores accionistas á asamblea general ordinaria para el día 5 de julio próximo, á las 3 p. m., en el local de la sociedad, calle San Martín 132.

ORDEN DEL DIA

1o. Aprobación de la memoria y balance correspondientes al ejercicio vencido el 30 de abril próximo pasado.

2o. Distribución de utilidades.

3o. Elección de tres directores titulares en reemplazo de los señores J. Kade, C. A. Diehl y H. H. Leng, que han terminado su mandato.

4o. Elección de dos directores suplentes.

5o. Elección por el término de un año de síndico y su suplente.

Para tener representación en la asamblea, deberán los señores accionistas depositar sus acciones en la secretaría de la sociedad, antes del día 24 del corriente.—Buenos Aires, junio 18 de 1910.—*El directorio.* af 18 18

LA INDUSTRIAL PARAGUAYA — SEGUNDA convocatoria. — No habiéndose depositado el capital de acciones necesario para reunirse la asamblea general convocada para el 27 del corriente, el directorio, en cumplimiento de lo dispuesto en el artículo 10 de los estatutos, convoca nuevamente á los señores accionistas para la asamblea general ordinaria que tendrá lugar en el local de la sociedad el día veinte y cuatro de junio próximo, á las 9 de la mañana, para tratar la siguiente

ORDEN DEL DIA

1o. Presentación de la memoria y balance, y fijación del dividendo por el 23 ejercicio.

2o. Elección de directores y síndicos en reemplazo de los cesantes.

A los efectos del artículo 14 de los estatutos, las acciones podrán ser depositadas en el Banco de Italia y Río de la Plata ó en otro Banco de Buenos Aires y de Montevideo.—Asunción, mayo 24 de 1910.—*El secretario.* af25 31

SOCIEDAD ANONIMA BRISTOL HOTEL Mar del Plata—Se convoca á los señores accionistas de esta sociedad, á la asamblea general ordinaria que se celebrará el día 27 del corriente, á las 4 de la tarde, en su local social calle San Martín 132, para tratar la siguiente

ORDEN DEL DIA

1o. Aprobación de la memoria y balance correspondientes al ejercicio terminado el 30 de abril de 1910.

2o. Distribución de utilidades.

3o. Elección de directores y suplentes y síndico y suplente.

De acuerdo con lo que determina el artículo 18 de los estatutos sociales, los accionistas deben depositar sus acciones en la secretaría con 10 días de anticipación, para poder concurrir á la asamblea.

Buenos Aires, junio 7 de 1910. — *El secretario.* af20 7

EXTRAVIOS

SE HA PERDIDO UNA CARTERA CON FILete dorado y monograma *A. E.*, adentro tenía un carnet de la Sociedad Rural con el nombre del propietario, no tenía dinero, es un recuerdo. Se gratificará al que la devuelva á su dueño A. E., Cangallo 472. ag819

PERSONAS BUSCADAS

SE DESEA SABER EL PARADERO DE LA sorita Anastasie Arrouy, por asuntos de familia, será gratificada la persona que de noticias Luis Arrouy, estación Hinojo, ferrocarril del Sur. ah816

VARIOS

ALQUILANSE ALFOMBRAS, LUCES, PLANtas, sillas, espejos, cortinados, vitrinas, guardarropas etc., para fiestas, bailes casamientos etc., á precios módicos; Boltano, Rivadavia núm. 1865. 519

EXPOSICION INTERNACIONAL DE ROMA para 1911.—La comisión nacional de Bellas Artes, hace saber á los señores artistas argentinos, que les ha sido concedida una sala en el palacio de Bellas Artes de Roma, donde tendrá lugar la exposición internacional de pintura y escultura en 1911.—*El secretario.* ai3121

OPERA — PLATEA PRIMERO Y SEGUNDO turnos, se cede para las funciones que se desee en cambio de platea del Colón 6 á 12 $ por función; Corrientes 782, portero. ai15 16

OBLIGADO y Ca., AGENTES DE PATENTES de invención y marcas, Bartolomé Mitre 343, hacen saber al público que tienen en venta el invento patentado en esta república bajo el número 4797, concedido á York Rolling Process Company cesionaria de James Edwin York de Nueva York, Estados Unidos de América y titulado «Método y aparato perfeccionado para laminar rieles y otras formas alargadas de metal». ai121

PLATEAS, DOS JUNTAS, LAS MEJORES del teatro Colón, abono segundo turno, las veinte funciones restantes, comprendiendo el 9 de julio, se venden; Sam Juan 1841, de 3 á 4 de la tarde. ai121

SE PREVIENE A LOS QUE TENGAN DEUDOS en la bóveda de don Antonio Chaves, en el cementerio del Norte, se sirvan retirarlos en el término de 20 días, de lo contrario se trasladarán al osario general.—Buenos Aires, junio 9 de 1910. ai30 9

SE PONE EN CONOCIMIENTO DEL PUBLICO que la rifa á beneficio de la Sociedad Protección Mutua de Matanza, que debe sortearse por la lotería nacional de la última jugada del actual mes, ha sido prorrogada por la C. D., á la última extracción del mes de agosto próximo.—Junio 20 de 1910.—*Luis A. Nicora.* ai121

VAPORES

CORCOVADO, VAPOR ALEMAN, HA CONcluído su descarga en el depósito del dique núm. 4, sección 1a. La revisión tendrá lugar en los días 20 y 21 de junio, de 8 á 10 a. m. Los interesados deberán presentarse para revisar con las facturas de las mercaderías y presentar las cuentas por los reclamos juntamente con las boletas del revisor en las 48 horas después de la revisión; pasado dicho término no se atenderá ningún reclamo.—Buenos Aires, junio 19 de 1910.—Por el capitán, *A. M. Delfino y Hermano.* aj220

COMPAÑIA ARGENTINA DE NAVEGACION Nicolás Mihanovich.—Itinerario de pasajeros, mayo de 1910:

TRAVESIA MONTEVIDEO

Salidas diarias de Buenos Aires: Domingo á las 10 p. m.; lunes, martes, miércoles, jueves, viernes y sábados, á las 6.30 y 10 p. m.

De Montevideo: Domingo á las 10 p. m.; lunes, martes, miércoles, jueves, viernes y sábados, á las 6.30 y 10 p. m.

RIO URUGUAY

De Montevideo, de Buenos Aires á Concordia y Salto: Domingo á las 11 a. m. **; martes á las 5 p. m.; jueves á las 5 p. m.; sábados á las 5 p. m. *.

Regreso de Concordia y Salto: domingo á las 12 m. ***; martes, miércoles y viernes á las 8 a. m.

De Buenos Aires ; Gualeguaychú directo: miércoles y sábados á las 6 p. m.

Regreso de Gualeguaychú: lunes y viernes á las 6 p. m.

De Buenos Aires á Concepción del Uruguay directo: lunes, miércoles y sábados á las 3 p. m.

Regreso de Concepción del Uruguay: martes y viernes á las 5.30 p. m.

De Buenos Aires á Colonia, Carmelo y escalas: domingos, miércoles y viernes á las 8 a. m.

Regreso de Carmelo y escalas: lunes, jueves y sábados á las 8 a. m.

De Buenos Aires á Martín García: miércoles y sábados á las 3 p. m.

Regreso de Martín García: miércoles y viernes de madrugada.

RIO PARANA

De Buenos Aires á Formosa y escalas: martes á las 12 m.

Regreso de Formosa: miércoles á las 8 a. m.

De Buenos Aires á Corrientes, Asunción y escalas: domingos, jueves á las 10 a. m. y sábados á las 4 p. m.

Regreso de Asunción, Corrientes y escalas: domingos, martes y jueves, á las 8 a. m.

ALTO PARANA

De Corrientes á Posadas y escalas: lunes y jueves á las 7 a. m.

Regreso de Posadas y escalas: domingos y jueves á las 7 a. m.

ALTO PARAGUAY .

De Asunción á Villa Concepción: miércoles á las 5 p. m.

Regreso de Villa Concepción: domingos á las 10 a. m.

* Este vapor de subida no toca en Mercedes, Gualeguaychú, Dolores ni Soriano.

** Este vapor se halla en combinación con el F. C. N. E. A. para las estaciones entre Concordia y Corrientes y también con F. C. N. O. de Uruguay.

*** Este vapor se halla en combinación con el F. C. N. E. A. y trae los pasajeros de Corrientes y estaciones intermedias del tren que sale de Corrientes el sábado á las 4.45 p. m. y también con F. C. N. O. de Uruguay.

Servicios directos entre Buenos Aires, Montevideo, San Antonio y Puerto Madryn.

Viajes rápidos en toda la costa sur.

La empresa se reserva el derecho de modificar este itinerario sin previo aviso.

HIMALAYA—LA REVISION DE AVERIAS DE este vapor se verificará el 21 del corriente, de 2 á 4 p. m. en la dársena norte, sección 1a., y el 22 del corriente de 1 á 4 p. m. en Catalinas Norte. Los interesados deberán presentar las cuentas de fallas reconocidas en las 48 horas de cobrarlas dentro de los ocho días.—Junio 20 de 1910.—*H. Dabas,* agente. aj221

FRANCE. ESTE VAPOR HA CONCLUIDO SU descarga en los depósitos del dique núm. 4, sección 4a. La revisión de averías tendrá lugar en los días 21 y 22 del corriente de 1 á 5 de la tarde.—Buenos Aires, junio 20 de 1910.—H. Py y L. Grandval, agentes. aj221

HIGHLAND WATCH. ESTE VAPOR HA terminado su descarga en el dique núm. 3, sección 2a. La revisión de las mercaderías tendrá lugar en los días 21 y 22 del corriente, de 8 á 10 de la mañana, reclamos deberán ser presentados dentro de los cinco días de haberse efectuado ésta.—Buenos Aires, junio 20 de 1910 —*Los agentes.* aj221

HYANTHES, VAPOR INGLES, HA TERMInado su descarga en el dique 3, sección 5a. La revisión de las mercaderías, etc., se efectuarán en los días 21 y 22 del corriente, de 2 á 4 de la tarde. Las cuentas por los reclamos tendrán que ser presentadas en las 48 horas después de la revisión, pasado dicho término no se atenderá ningún reclamo.—Buenos Aires, junio 20 de 1910.—*R. P. Houston y Ca.,* agentes. aj221

NAVEGACION A VAPOR SANTIAGO LAMbruschini—Carrera fija entre Buenos Aires y Montevideo, con el cómodo vapor-paquete nacional Río de la Plata. Capitán Domingo Cubiolo. Este rápido y hermoso vapor todo iluminado á luz eléctrica, con salones especiales para familias, saldrá de la dársena sur para Montevideo, todos los días pares del corrientes mes de junio á las 6.30 de la noche. Por boletos y otros informes, en la administración Rivadavia núm. 835.—Agentes: Vidal y Battestin, Piedras 167, Montevideo. p. d23

PRINCESSAN INGEBORG, ESTE VAPOR HA terminado su descarga en los depósitos de Catalinas. La revisión tendrá lugar en los días 21 y 22 del corriente, de 9 á 11 de la mañana. —Buenos Aires, junio 21 de 1910.—*El agente.* aj221

R. M. S. P.—COMPAÑIA MALA REAL INglesa.—Servicio rápido—Vapores postales entre Buenos Aires, Brasil, San Vicente, Lisboa, Vigo, Cherburgo y Southampton.

ARAGUAYA, 24 de junio.

Viaje de recreo 15 días.

Oficina, Reconquista 294.

SCOTTESH PRINCE—LA REVISION SE efectuará en los días 20 y 21 del corriente, de 1 á 3 p. m., en los depósitos de Catalinas Norte. —Los agentes, *Christophersen y Hnos.* aj220

SOFIA HOHENBERG, LA REVISION DE AVErías tendrá lugar en la sección 2a. del dique núm. 3, en los días 20 y 21 del corriente, de 8 á 10 a. m. Los interesados deberán presentarse á revisar con las facturas de las mercaderías y presentar las cuentas de fallas reconocidas en las 48 horas después de practicada la revisión; pasado dicho término no se atenderá reclamo alguno.—Buenos Aires, junio 19 de 1910.—*Christophersen Hnos.,* agentes. aj220

SANTA ELENA, VAPOR ALEMAN, HA CONcluído su descarga en el depósito del dique núm. 1, secciones 1/3. La revisión tendrá lugar en los días 20 y 21 de junio, de 1 á 3 p. m. Los interesados deberán presentarse para revisar con las facturas de las mercaderías y presentar las cuentas por los reclamos juntamente con las boletas del revisor en las 48 horas después de la revisión; pasado dicho término no se atenderá ningún reclamo.—Buenos Aires, 19 de junio de 1910.—Por el capitán, *A. M. Delfino y Hermano.* aj220

VAPOR ITALIANO INDIANA—HA TERMInado su descarga en las secciones 1a. y 2a. del dique núm. 3. La revisión se practicará los días 20 y 21 del corriente, desde las 8 hasta las 10 a. m. Las cuentas por fallas deben ser presentadas dentro de los ocho días después de la revisión; pasado dicho plazo no se atenderá más reclamo.—Lloyd Italiano. aj319

VAPOR ITALIANO PRINCIPESSA MAFALDA —Ha terminado su descarga en la sección 1a. de la dársena norte. La revisión se practicará los días 20 y 21 del corriente, desde las 12 hasta las 2 p. m. Las cuentas por fallas deben ser presentadas dentro de los ocho días después de la revisión; pasado dicho plazo no se atenderá más reclamo.—Lloyd Italiano. aj319

BANCOS

BANCO POPULAR ESPAÑOL—SAN MARTIN núms. 76 al 84, Buenos Aires—Sucursales en la capital: Caseros 2985, Belgrano 3075, Rivera 564. Sucursales en la provincia de Buenos Aires: General Paz, Bolívar, Luján, General Belgrano, Exaltación de la Cruz, Navarro, Trenque Lauquen, General Villegas, Carmen de Areco, Lobería, Zárate, Bahía Blanca, Saavedra y Chivilcoy. Gira á la vista y á plazos sobre todos los pueblos de España, Francia é Italia y sobre todas las ciudades del resto de Europa. Abre cuentas corrientes. Recibe depósitos á plazo fijo y en Caja de Ahorros. Cobros por cuenta de terceros. Horas de oficina: de 10 a. m. á 3 p. m., todos los días hábiles.—Buenos Aires, febrero de 1910. —*Máximo Ruiz Díaz,* director-gerente. dp.

BANCO ESPAÑOL DEL RIO DE LA PLATA—Casa matriz: Buenos Aires, Reconquista número 200.

Capital subscripto. . . .	$ 50.000.000 —
Capital realizado. . . .	» 47.907.080 —
Fondo de reserva y previsión.	» 12.126.067.80
Premio á recibir sobre las 300.000 acciones emitidas y que se incorporará al fondo de reserva.	» 523.230 —

SUCURSALES

En el exterior: Madrid, París, Génova, Londres, Barcelona, Río de Janeiro, Montevideo y Hamburgo.

En el interior: La Plata, Bahía Blanca, San Nicolás, Mercedes (Buenos Aires), Dolores, Balcarce, Lincoln, Rosario de Santa Fe, Mendoza, San Juan, Santa Fe, Tucumán, Córdoba, Salta, Bartolomé Mitre, Pergamino, Carlos Casares, Concordia, Tres Arroyos, Villaguay, Coronel Suárez, San Pedro, San Rafael (Mendoza), América, Guaminí, Adolfo Alsina, Mar del Plata, Salliqueló y Santiago del Estero.

AGENCIAS EN LA CAPITAL

Once de Septiembre: Pueyrredón 183.
Boca del Riachuelo: Almirante Brown 1422.
Barracas al Norte: Vieytes 1926.
Belgrano: Cabildo 2091.
Ayacucho esquina Santa Fe.
Corrientes esquina Anchorena.
Flores: Rivadavia 6902.
Entre Ríos 785.
Triunvirato 802.
Corresponsales directos en Europa, Asia, Africa, América del Norte y del Sur, etc.
Expide cartas de crédito, letras de cambio y transferencias por cable, compra y venta de títulos y valores cotizables en las plazas comerciales.
Cobranzas de cupones y dividendos. Se reciben valores y títulos en custodia. Descuentos y cobranzas de pagarés y letras.
Se reciben depósitos hasta nuevo aviso en las condiciones siguientes:

ABONA

	Oro	*Papel*
En cuenta corriente. . . .	Sin interés	
A 30 días.	1 ½ %	1 ½ %
A 60 días.	2 ½ »	2 ½ »
A 90 días.	3 ½ »	3 ½ »
A 6 meses.	4 »	4 »
A 1 año.	4 ½ »	4 ½ »
A 2 años.	5 »	5 »
A 3 años.	5 ½ »	5 ½ »
A 4 años.	6 »	6 »
Depósitos á premio con libreta desde 10 $ c|l hasta 10.000 $ c|l después de 60 días.	—	4 »

COBRA

	Oro	*Papel*
En cuenta corriente en oro y moneda legal.	8 %	—
Descuentos generales. . . .	convencional	

Buenos Aires, marzo 31 de 1910.—*Jorge A. Mitchell, Elías D. Arambarri,* gerentes. p.

BANCO DEL COMERCIO, 25 DE MAYO 198 esquina Cangallo.

Capital autorizado. . . .	$ 5.000.000
Capital subscripto. . . .	» 3.000.000

Recibe depósitos en cuenta corriente, á plazo fijo y en Caja de Ahorros. Descuenta y hace préstamos con garantía de títulos ú otros valores. Se encarga de la administración de propiedades, haciendo adelantos sobre alquileres. Se encarga en general de toda clase de cobranzas.

	Anual
En cuenta corriente, á la vista. . .	1 %
A plazo fijo de 90 días.	4 »
A plazo fijo de 180 días.	4 ½ »
A mayor plazo.	convenc.

CAJA DE AHORROS

Por depósitos en moneda nacional, después de 60 días de depósito:	
Desde 1 hasta 5000 $ m|n á la vista.	5 %
Desde 1 hasta 10.000 $ m|n con previo aviso de 30 días.	5 »
Depósitos á oro sellado.	convenc.

Por más informes dirigirse á la gerencia.—Buenos Aires, junio 22 de 1910.—*C. Malpeli.* p.

BANCO BRITANICO DE LA AMERICA DEL Sur—Establecido en 1863.—Sucursales: En Buenos Aires, calle Bartolomé Mitre 400 esquina Reconquista 91; calle Rivadavia 2832; calle Bernardo de Irigoyen 1502; Santa Fe 2522 y calle Mitre núm. 100 (Avellaneda).

Capital subscripto. . . .	£ 1.300.000
Capital realizado.	» 650.000
Fondo de reserva.	» 650.000

ABONA HASTA NUEVO AVISO

	Anual
Por depósitos en cuenta corriente. .	Sin int.
Id id id plazo fijo de 2 meses. . .	2 ½ %
Id id id id 3 meses.	3 »
Id id id id 6 meses.	4 »
Id id id id 1 año.	5 »
Id id id id 3 años.	5 ½ »
Id id id Caja de Ahorros hasta pesos 10.000 c|l y 4000 $ c|s después de 60 días.	4 »

Buenos Aires, enero de 1909.—*F. M. Heriot,* gerente. dp.

BANCO DE LONDRES Y BRASIL, LIMITAdo.—Calle Bartolomé Mitre 462.

Capital subscripto.	£ 2.000.000
Capital pagado.	» 1.000.000
Fondo de reserva	» 1.000.000

ABONA

	Papel	*Oro*
Depósitos en cuenta corriente hasta 50.000 $. .	1 %	Sin int.
Depósitos á 30 días fijos. .	2 »	1 %
Depósitos á 60 días fijos. .	2 ½ »	2 »
Depósitos á 90 días fijos. .	3 ½ »	3 ½ »
Depósitos á 6 meses fijos. .	4 »	4 »
Por depósitos en Caja de Ahorros hasta 10.000 $.	4 »	4 »
Sumas y plazos mayores. .	convencional	

COBRA

Adelantos en cuenta corriente.	8 » 8 »

Buenos Aires, octubre 14 de 1909. — *R. G. Shearer,* gerente. dp.

BANCO ALEMAN TRANSATLANTICO, CAlle Bartolomé Mitre 401.—Sucursales urbanas: Núm. 1, Callao esquina Corrientes; número 2, Santa Fe esquina Larrea; núm. 3, Bernardo de Irigoyen 1588.

ABONA

	Anual
Por depósitos en cuenta corriente. .	Sin int.
A plazo fijo hasta 20.000 $ oro ó 50.000 $ moneda nacional, por dos meses.	2 ½ %
Id á plazo fijo de 3 meses.	3 ½ »
Id á plazo fijo de 6 meses.	4 »
Id en Caja de Ahorros, cuando no se retiren antes de noventa días hasta 10.000 $.	4 »
Adelantos en cuenta corriente. . . .	8 »

C. Lingerfelder, gerente. dp.

BANCO DE GALICIA Y BUENOS AIRES, Cangallo 445 al 55.

Sucursal en Avellaneda (Buenos Aires), calle Mitre esquina Chacabuco.

Sucursal núm. 1 (Flores), Sud América 36.

Sucursal núm. 2, San Juan 3042.

Sucursal núm. 3, Corrientes 3220.

Capital subscripto, 10.000.000 $ c|l.

ABONA POR DEPOSITOS

	Anual
En cuenta corriente hasta 50.000 $	1 %
A plazo fijo de 30 días. . . .	2 »
» » » 60 »	3 »
» » » 90 »	4 »
» » » 180 »	4 ½ »
» » » 1 año	5 »
» » » 2 años	5 ½ »
» » » 3 »	6 »
» » » 4 »	6 ½ »
En Caja de Ahorros después de 60 días desde 10 hasta 10.000 $ curso legal.	4 ½ »

COBRA

Por adelantos y descuentos. .	Convencional
Por administrar propiedades. .	Tarifa módica

El Banco vende letras de cambio y expide cartas de crédito sobre todos los puntos de España, Francia, Italia, Inglaterra, Alemania, Portugal y otros.

Buenos Aires, enero 1o. de 1910. — *Antonio Porto,* gerente. dp.

BANCO FRANCES DEL RIO DE LA PLATA (Sociedad anónima).

Capital autorizado.	$ 40.000.000 — oro
Capital subscripto .	» 16.000.000 — »
Reservas.	» 1.755.363.85 »

Dirección telegráfica: Bancofranc, Buenos Aires.

CASA MATRIZ

Calle Reconquista 157, Buenos Aires, Unión Telefónica 290 (Avenida), Cooperativa Telefónica 3529 (Central).

SUCURSALES

EN LA CIUDAD: Número 1, Rivadavia 2690; núm. 2, Callao 368; núm. 3, Entre Ríos 1174.

EN EL INTERIOR: Rosario de Santa Fe, Bahía Blanca, Tucumán, Chivilcoy, Gualeguay, Paraná.

Representante en París: Gabriel Jarre, Boulevard Haussmann 85.

Corresponsales en Europa, en Francia, Alemania, Inglaterra, Austria-Hungría, Bélgica, Dinamarca, España, Grecia, Holanda, Italia, Montenegro, Noruega, Portugal, Rumanía, Rusia, Servia, Suecia, Suiza, Turquía, Africa, Asia, Australia y en América: Estados Unidos, Brasil, Chile, Paraguay, Perú, Bolivia y Uruguay.

ABONA

	Oro	*Papel*
En cuenta corriente, depósitos á la vista.	sin int.	sin int.
A plazo fijo de 30 días. .	2 %	2 %
A plazo fijo de 60 días. .	3 »	3 »
A plazo fijo de 90 días. .	3 ½ »	3 ½ »
A plazo fijo de 180 días. .	4 »	4 »
A plazo fijo de 1 año . .	4 ½ »	4 ½ »
A plazo fijo de 2 años. .	5 »	5 »
A plazo fijo de 3 años. .	5 ½ »	5 ½ »
A plazo fijo de 4 años. .	6 »	6 »

EN CAJA DE AHORRO

Por depósitos á la vista hasta 10.000 $. . .	4 %	—
Por depósitos á la vista hasta 4000 $ oro sellado	—	4 %

COBRA

Por adelantos en cuenta corriente.	8 %	8 %
Descuentos de pagarés y letras.	convencional	

El Banco se ocupa en toda clase de operaciones del ramo bancario. Compra y venta de títulos. Expide cartas de crédito, letras de cambio y cheques. Bonos postales sobre Francia é Italia. Cobranza de letras, cupones y dividendos. Adelantos sobre títulos. Administración general de propiedades en la capital y en el interior de la república. Se encarga de la colocación de dinero sobre hipoteca por cuenta de terceros y del cobro de los intereses hipotecarios. —*A. Puisoye,* gerente. p. m.

AVISOS ESPECIALES

Análisis—Dr. Manuel I. Nelson, médico químico. Análisis químicos, microscópicos y esterilizaciones. Laboratorio y farmacia. Carlos Pellegrini 178 y 180. Atención personal y permanente de su propietario Dr. Nelson. dp.

Adolfo Rueda, abogado — Avenida de Mayo 1297. 15 dp 19

Análisis de interés médico é industrial. —Dr. Puiggari, profesor de la Facultad de ciencias médicas; Avenida de Mayo 1102, esquina Lima. dp.

Análisis—Dr. Juan J. J. Kyle y Dr. Jacinto T. Raffo. Análisis de interés médico é industrial. Ensayos de minerales; Corrientes núms. 913-919. p. dp. m2

Afecciones secretas, de la vejiga y riñones. Curación radical, rápida, Dr. Feruland, Tucumán 696. Consultas de 1 á 5 p. m. y de 7 á 8 p. m. Domingos de 7 á 10 a. m. p.

Afecciones de los ojos, clínica oftalmológica del doctor Moret, profesor de la Facultad de Medicina. Consultas de 1 á 4 de la tarde. Suipacha 29. v. dic.

Afecciones del estómago, genito-urinarias (ambos sexos) y secretas: impotencia, esterilidad. Electricidad médica: curación rápida. Dr. Angel Lagomaggiore, Suipacha 323, de 10 á 12 m. y de 4 á 6 p. m. perm. dp. jn1

Corazón, aparato circulatorio y sangre. Dr. Bullrich, jefe de clínica de la Facultad, médico del hospital San Roque; Rodríguez Peña 1284, de 1 á 3 p. m. Rayos X. p. 13

Doctores E. Rodríguez Larreta y José Luis Murature, abogados; Cuyo 341. p.

Doctor N. Antelo, jefe del servicio de cirugía del hospital Militar. Consultas de 2 á 4 de la tarde. Pozos 35. 30 31

Doctor Julián Panelo, clínica médica, corazón, pulmones y enfermedades internas en general. Consultas de 1 á 3 p. m., Cangallo número 1571. 30 7

Doctor Pacífico Díaz — Especialista en enfermedades de la piel (del hospital de Niños y el Militar). Consultas de 1 á 4 de la tarde, San Martín 356. 30 29

Doctor Zárate, profesor de la Facultad De regreso de Europa ha reabierto su consultorio para enfermedades de señoras. Consultas de 2 á 4. Libertad 52. pm 18

Doctor W. Tello, exprofesor de oídos, nariz y garganta en la Facultad de Buenos Aires y JULIO TELLO, dentista. Consultas de 1 á 4. Lavalle 1053. p.

Doctor Noceti, del hospital de Clínicas. Enfermedades de los ojos y anteojos. Consultorio Maipú 535. Atiende de 1 á 4 de la tarde. 65612 p. al3

Doctor Elizalde, jefe de clínica infantil en la Facultad de Medicina. Médico del hospital de Clínicas. Consultas de 1 á 3; Suipacha número 482. dp.

Doctor Pedro A. Guerrero, jefe de sala del hospital E. Tornú. Tratamiento específicos de la tuberculosis. Consultorio, Paraná 196 de 4 á 6 p. m. dp.

Doctor Federico A. Oscamou. Enfermedades de la garganta, nariz y oídos. Horas de consulta de 2 á 4 de la tarde. Consultorio Cangallo 1032. m. j. s. d.

Dr. Juan Carlos Lacroze — Especialista del H. San Roque. Atiende con preferencia enfermedades génito-urinarias, venéreas y sífilis de ambos sexos. Cerrito 416, de 2 á 5 de la tarde. 121

Doctor M. Acuña, profesor de la Facultad de medicina. Enfermedades de niños y de la sangre. De 1.30 á 4 p. m., Tucumán número 857. 121

Doctor J. López Figueroa, profesor de la Facultad de Medicina. Atiende cirugía general. Especialidad en embalsamamientos. Consultas de 4 á 6 p. m.; Uruguay 1230. p. dp. 1

Doctor Rivabella, oculista de las Facultades de París y Turín. Director del servicio de oculística del hospital Italiano. Consultas de 2 á 5 p. m. Festivos de 10 á 11.30 a. m. Calle Lavalle 1912. 15 dp. 3

Doctor Baldomero Sommer, profesor de enfermedades de la piel, venéreas y sífilis en la Facultad de Medicina de Buenos Aires. De regreso de Europa. Tucumán 570, de 12 m. á 3 p. m. v jn20

Doctor Recabarren — Después de haber frecuentado las clínicas de enfermedades de la piel y venéreas del hospital San Luis de París, ha reabierto su consultorio; Paraguay núm. 671, de 2 á 4. 30 4

Doctor Alberto Maidana, jefe de los servicios de garganta, nariz y oídos de los hospitales Francés y Rivadavia. Consultas de 2 á 5 de la tarde, calle Carlos Pellegrini número 1048. v jn30

Doctor Emilio Picasso Cazón, médico del servicio de enfermedades del riñón, próstata y venereosifilíticas del hospital Rawson. Consultas de 2 á 5, Azcuénaga 1433. U. T. 757 (Juncal). p.

Doctor J. M. Caballero, cirujano jefe de servicio de enfermedades de señora, vías urinarias y cirugía abdominal del hospital Rivadavia. Consultas, San José 15, de 2 á 4 de la tarde. p.

Doctor Félix T. Muñoz—Enfermedades de la garganta, nariz y oídos. Jefe del servicio de la especialidad en el Hospital Militar. Viamonte 861, de 3 á 4.30 p. m. U. T. 2034, Avenida. 15 dp. 11

Doctor R. Novaro, jefe de clínica de la Facultad. Atiende especialmente las enfermedades de los pulmones, corazón y aparato digestivo. Rayos Roetgen aplicados para su diagnóstico. Electroterapia (galvano-faradica) para el tratamiento de las dilataciones del estómago, colitis, constipación, neurastenia. Consultas de 1 á 5 p. m., Florida 588. p. m. j. y s.

Enfermedades de niños, doctor Facundo P. Larguía, ex profesor. Consultas de 1 á 3 de la tarde, en su nuevo domicilio, Florida núm. 860, U. T. 2823 (Avenida). 96280 dp 11

Dr. ROCHE Especialista, jefe del servicio hospital Francés, Vías urinarias. Radioterapia: TUCUMAN 719, de 2 á 6 p. m. 30 25

Doctora Solomjan médica de la Facultad de París y ex médica interna de la maternidad de la misma. De la sala del doctor E. Bazterrica, hospital de Clínicas. Partos y enfermedades de señoras. Unión Telefónica 2630 (Juncal). Consultas de 2 á 4 p. m.; Paraná 1283. 121

Dr. Ercilio Rodríguez — De regreso de Europa ha abierto su consultorio para enfermedades del corazón, estómago y nerviosas.—Cangallo 1028. —De 2 á 5 p. m. 38836 dp.

Dr. BANCALARI especialista del servicio de sífilis, piel, venéreo y vías urinarias, del Hospital Italiano. Radioterapia; Paraguay 846, de 2 á 6. Domingos de 8 á 10 a. m. p. m2

Dr. CABAUT Especialista en enfermedades de los ojos, anteojos, etc. Oculista del hospital Francés. Consultorio Carlos Pellegrini 594, de 1 á 5 U. T. 688 (Libertad). 37239 30 5

Dr. M. KUTYN

Dentista norteamericano. Diplomado en las universidades de Nueva York, Búfalo y Buenos Aires. De regreso de U. S. A. Dentaduras sin paladar, extracciones sin dolor, últimos adelantos, FLORIDA 421. p m 1

Dr. INGENIEROS Enfermedades nerviosas y reumáticas. Consultas de 2 á 4 de la tarde, Santa Fe núm. 1128.

Dr. E. G. FIGUEROA

AFECCIONES INTESTINALES, ESTOMAGO y ABDOMINALES. TRATAMIENTO ESPECIAL DE LAS HEMORROIDES. —TUCUMAN 565, de 3 á 5.

Dr. DRAGO Enfermedades de la piel, venéreas sifilíticas. Consultas de 1 á 3 p. m.—CANGALLO 1041.

Dr. OTAMENDI Médico cirujano del Hospital Fernández. Enfermedades de señoras, partos y cirujía de vientre. Lavalle 668 de 3 á 4. Teléfono 1976 Avenida 37534 305

Dr. Alfredo M. Gándara ABOGADO cho cargo nuevamente de su estudio, BOLIVAR 157. Horas de consulta, de 2 á 4, todos los días. 41429 519

Colegio Negrotto

INTERNADO ESPECIAL

3518-CUYO-3518

Director: ADOLFO L. NEGROTTO

Próximamente se trasladará á una de las más hermosas casas-quintas de la Capital Federal (Santa Fe 5141), edificio que reune todo el confort moderno con jardín, huerta, en terreno amplio, donde los niños gozarán de las ventajas del campo y las comodidades de la ciudad.

121

Sanatorio "Gutiérrez" de Cirugía

Dirigido por los doctores Avelino Gutiérrez, profesor de cirugía en la Facultad de Medicina de Buenos Aires, director de los servicios de cirugía y ginecología del hospital Español y Angel Gutiérrez, jefe de clínica quirúrgica y ginecológica del mismo hospital. Se reciben pensionistas de distintas categorías—Días y horas de consulta: Dr. Avelino Gutiérrez, lunes, miércoles y viernes; Dr. Angel Gutiérrez, martes, jueves y sábados. Consultas de 3 á 5 p. m.—Cangallo 1728. p. m11

CLINICA DENTAL NORTEAMERICANA

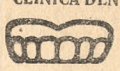

Dr. A. Escalante. Operaciones sin dolor, empolmaduras inalterables, dientes fijos. Trabajos en porcelana. Bartolomé Mitre 841.

Dr. G. FASCE, ex jefe de clínica del hospital Italiano. Dientes $ 5 c|u. para comer á la perfección, que es la base de la salud y de un estómago sano. Operaciones sin dolor. Consultas gratis, de 9 á 11 y de 2 á 5. Rivadavia 3907 esquina Medrano. dp.

JUAN ETCHEPARE

CIRUJANO MECANICO DENTISTA

Consultas de 8 á 11 y de 2 á 6

CERRITO 80 ESQUINA BARTOLOME MITRE

PRECIOS MODICOS

121

Clorhidrato neutro de Quinina

para inyecciones hipodérmicas, en cajas de 1 ampollas, de 0.25 y 0.50 centigramos, puras, eficaces é indoloras.

A. TEGAMI

CARLOS PELLEGRINI 214—Bs. As.

121

PARA CURAR UN RESFRIADO EN UN DIA

Todo el mundo toma el LAXATIVO BROMO-QUININA (Pastillas). Los boticarios devolverán el dinero si deja de curar. La firma de E. W. GROVE se halla en cada cajita.

Paris Medicine Co., St. Louis, E. U. de A. 121

SANATORIO FLORES

CALLE BELLA VISTA y AVELLANEDA (Flores)

DIRECTORES:

Dres. AGUDO AVILA.—GEOLEO y ARCE PEÑALVA

Establecimiento especial para la curación de la

HISTERIA, EPILEPSIA

NEURASTENIA, TABES, COREA,

NIÑOS RETARDADOS, ALCOHOLISMO, MORFINOMANIA

y todas las afecciones mentales

Pabellones separados para hombres, señoras y niños. Sistema moderno de puertas abiertas

121

TOSIOL

Por fuerte y por vieja que sea la Tos, cede desde el primer día con tres

treras, pues este proyecto en nada puede afectar el cometido de la comisión investigadora.

El señor **Fonrouge** hace también notar que el proyecto del señor Anchorena ha sido comprendido en el nuevo despacho de la comisión de agricultura y que por lo mismo no se puede tratar por separado. En el caso de que fuera rechazada la moción del señor Cárcano, la cámara debe seguir ocupándose del proyecto, cuya consideración fué suspendida en la sesión del miércoles.

El señor **Anchorena** (J.) sostiene que la cámara no resolvió que volviera á comisión el dictamen recaído en su proyecto.

El señor **Peña**—que tomó parte en el debate en que se trató del aplazamiento del proyecto Anchorena — manifestóse de acuerdo con la opinión vertida entonces de que no creía conveniente votar hoy la compra de las barreras para ocuparse mañana de autorizar gastos para la defensa agrícola, tanto más que en el proyecto Anchorena no se establecía con qué recursos debían adquirirse esos elementos. Luego se acordó la investigación parlamentaria y en vista de esto apoya la moción de aplazamiento de todo lo que se refiera á defensa agrícola, hasta cuando dictamine la comisión nombrada por la cámara.

El señor **Iriondo** se adhiere á la moción del señor Cárcano. La comisión de agricultura de la que forma parte entendió que el despacho en el proyecto del señor Anchorena volvía á comisión, tan es así que lo estudió con el del poder ejecutivo, y nadie objetó ese procedimiento cuando se dió cuenta á la cámara del nuevo dictamen.

Entonces el único despacho á consideración de la cámara es el de que se dió cuenta por secretaría.

Puesta á votación la moción del señor Cárcano de aplazar la consideración de ese despacho resultó negativa.

Rectificada la votación dió el mismo resultado.

Interpelación

El señor **Conforti** en nombre de sus colegas sanjuaninos, señores Ortega y Moyano, presentó y fundó una minuta de interpelación para que se invite al ministro de obras públicas á concurrir á la cámara para exponer las razones que tuvo para no dar cumplimiento á la ley del congreso, de fecha 15 de septiembre de 1908, que manda construir un dique nivelador en San Juan y de otra de 30 de septiembre del mismo año referente á un subsidio de 300.000 pesos con destino á la construcción de un canal en 25 de Mayo, departamento de la misma provincia.

Por moción del señor **Vocos Jiménez** se resolvió que la interpelación se verifique en la sesión del lunes próximo.

Reorganización de los tribunales

Por moción del señor **Vocos Jiménez**, se señaló la sesión del miércoles de la semana entrante para tratar el despacho de la comisión de justicia, á la orden del día, sobre reorganización de los tribunales de la capital.

Otra vez la defensa agrícola

Rechazada la moción de aplazamiento, debió la cámara ocuparse del despacho de la comisión de agricultura, pero el señor **Gómez** propuso que se diera preferencia al asunto que figura en la orden del día número 1, referente á la adquisición de barreras.

El señor **Roca** manifiesta que votará en general el despacho de la comisión, pero que dará su voto en contra en la discusión en particular á todos los artículos exceptuado el que autoriza la adquisición de barreras.

Como las mociones de orden pueden reproducirse en cualquier momento, el señor **Meyer Pellegrini** reiteró la del señor Cárcano, pues no es posible que la cámara se ocupe de este asunto mientras no termine su cometido la comisión investigadora.

Cree que hay en esto un malentendido de la cámara y por esto hace suya y presenta la moción de que se postergue la consideración del asunto.

El señor **Anchorena** (J.) volvió á hacer uso de la palabra para convencer á la cámara de que está en error si cree que ha desaparecido la orden del día núm. 1, pues sólo con el asentimiento de la misma, una comisión puede retirar su despacho.

Y como desea fijar su situación personal en este debate, declara que votará en contra de toda moción que tienda á postergar la adquisición de las barreras. Hay, pues, dos despachos pendientes de la consideración de la cámara.

Aun aceptando que haya dos despachos —interrumpió el señor **Meyer Pellegrini**— pide el aplazamiento de ambos.

Votada por segunda vez la moción de aplazamiento fué rechazada y entonces el señor **Vocos Jiménez** presenta su renuncia indeclinable de miembro de la comisión investigadora, porque entiende que ella puede importar una presión sobre la deliberación de la misma comisión.

El señor **Mujica** entiende que hay dos despachos á la orden del día y conviene entonces que la cámara se pronuncie sobre este punto, tanto más que la cámara—aunque tácitamente—se ha manifestado favorable al proyecto de la compra de barreras y por eso no aplazó la consideración del dictamen, pues uno de sus artículos se refiere á esto.

Propone, pues, que la cámara se ocupe del asunto que figura en la orden del día número 1.

El señor **Roca** propone nuevamente que la cámara se constituya en comisión para tratar el proyecto del señor Anchorena (J.).

El señor **Luro** (P. O.), declara que votará en general el proyecto reservándose proponer en la discusión en particular dos artículos, por uno de los cuales se crean los fondos para adquirir esos elementos, deficiencia que hay que subsanar en el proyecto del señor Anchorena.

El señor **Padilla** hace moción para que la cámara por una votación resuelva si están pendientes dos despachos ó uno solo, ó el último presentado por la comisión de agricultura.

Cree el señor **Anchorena (J.)** que es esta la única forma para encarrilar el debate.

Por votación resolvió la cámara que son dos despachos que se encuentran á su consideración, á saber: el proyecto del diputado Anchorena y otro del poder ejecutivo. De manera que corresponderá la preferencia al recaído en el proyecto del diputado por la capital.

En discusión en general el dictamen que figura en la orden del día número 1, fué aprobado sin observación.

Al discutirse en particular el artículo 1o., que autoriza la adquisición de 10 millones de metros de barreras por intermedio de la legación argentina en Londres, el señor **Carlés (M.)** propuso que se aumentara esa cantidad hasta 20 millones, moción que aceptó el ministro de agricultura, por considerar esa cantidad suficiente para que la región azotada por la sequía esté en condiciones de defenderse.

El señor **Anchorena (J.)** dijo que no basta querer adquirir si no hay que poder adquirir y que en el momento actual se trata de salvar una deficiencia del año anterior y cree además difícil poder conseguir para fin de año esa cantidad de barreras.

El señor **Gómez** cree insuficiente la cantidad de metros de barreras que se establece en el proyecto y se manifiesta partidario del sistema de enajenación de ese elemento, en la seguridad de que cuando llegue al país, una mitad estará enajenada.

También la comisión de agricultura, por intermedio de su miembro informante, señor **Freire**, hace saber que no bastan los 20 millones de metros de barreras, á pesar de que estén conformes el ministro y el presidente de la defensa agrícola, y que el ideal de la comisión sería que cada colono fuera provisto de los elementos necesarios para defenderse en todo momento, con lo que se conseguiría una disminución de personal y por ende un menor gasto.

El señor **Zambrano** propuso la supresión de las palabras «por intermedio de la legación argentina en Londres», pues el poder ejecutivo ha de saber cuál es su mejor agente para realizar esa operación.

Se opuso enérgicamente el señor **Anchorena (J.)**. Ex profeso ha establecido en su proyecto esta cláusula, porque esa legación es el agente financiero del gobierno en el exterior y se encuentra en las mejores condiciones para adquirir las barreras.

A juicio del **ministro de agricultura** esa restricción importa coartar la libertad del poder ejecutivo. Para adquirir ese material puede ser necesario ir fuera de Inglaterra y no es justa la limitación que se fija en el artículo.

El señor **Anchorena (T.)** manifiesta que el gobierno puede comprar dentro y fuera de Inglaterra, pero siempre con la intervención de nuestra legación en Londres.

El señor **Olmedo**, por razones constitucionales apoya la moción del señor Zambrano, lo mismo que el señor **Peña**, por considerar que esa obligación implica un acto de desconfianza al poder ejecutivo, á quien debe acordársele la más amplia facultad para comprar donde sea más conveniente.

Votado por partes el artículo 1o. se aprobó con la supresión propuesta por el señor Zambrano.

Los tres artículos siguientes fueron aprobados sin discusión.

En seguida el señor **Gómez** propuso un artículo, por el que se autoriza al poder ejecutivo para enajenar á determinadas condiciones ese material á los agricultores que se dedican al cultivo de maíz, trigo, avena, cebada, tabaco, etc., pero como ese artículo no encuadraba en el proyecto que acaba de aprobarse, el autor lo retiró á pedido del señor **Anchorena (J.)**.

El proyecto quedó aprobado en los siguientes términos:

Artículo 1o. El poder ejecutivo procederá en el curso del corriente año á adquirir en el extranjero el material necesario y sus accesorios correspondientes para la confección de 20 millones de metros de barreras, que será aplicado á la extinción de la langosta en la invasión del corriente año.

Art. 2o. Se destina á ese objeto la cantidad de nueve millones de pesos moneda nacional.

Art. 3o. Autorízasele á disponer para esta adquisición del producto de venta de los títulos provenientes de reembolso por adelantos efectivos á las leyes con recursos en títulos.

Art. 4o. Comuníquese.

A las 6.30 se levantó la sesión.

TELEGRAMAS

(DE NUESTROS CORRESPONSALES)

En la Bolsa de Berlín—Resumen de la semana

BERLIN, 20—La Bolsa abrió la semana que vence hoy con un estancamiento general en los negocios, provocado por la nerviosidad que produjo en el público la enfermedad del emperador y las malas noticias recibidas de Nueva York referentes á la industria del cobre. Más tarde se afirmó algo, aunque sin carácter de fijeza, siendo el monto de las operaciones poco considerable.

Para los fondos nacionales alemanes hay buena demanda; en cambio los títulos internacionales traviesan por un mercado sumamente irregular, pero entre ellos los argentinos alcanzan precios favorables.

Los valores de las empresas de fundición son solicitados en vista de los buenos negocios realizados en el mes de abril.

También los títulos de las empresas bancarias gozan de un mercado firme y de buena perspectiva.

En la Bolsa de París

PARIS, 20.—Con poca animación ha transcurrido la semana en la Bolsa; los valores se han visto sometidos á frecuentes fluctuaciones en los precios, provocadas por las ventas precipitadas de las acciones de las minas de Río Tinto, sin que á ello se hayan opuesto los mejores datos estadísticos sobre la industria del cobre.

Los valores de la renta perpetua del 3 por ciento apenas quedan sostenidos y los internacionales cierran con mercado muy tranquilo. Deben sin embargo exceptuarse los títulos brasileños que continúan gozando de una demanda favorable y los bonos portugueses del 3 por ciento para los cuales la demanda es activa.

Las acciones de las empresas de navegación se ofrecen á la venta en gran número; en cambio, los valores de las compañías de banca se mantienen á precios convenientes.

Existencias de cereales en los Estados Unidos y Canadá

NUEVA YORK, 20.—Las existencias disponibles de trigo en los Estados Unidos y Canadá alcanzan en la actual semana á 20.340.000 bushels, comparado con 22.094.000 en la semana anterior y 16.081.000 en igual período de 1909.

Las existencias de maíz ascienden á 5.800.000 bushels, por 6.080.000 en la semana precedente y 3.216.000 en la correspondiente semana del año pasado.

De avena hay en existencia 5.970.000 bushels, por 5.950.000 en la última semana y 7.184.000 en la misma época del año anterior.

Banco Español del Río de la Plata

PARIS, 20.—Las acciones del Banco Español del Río de la Plata se han cotizado en la Bolsa de esta ciudad á 516 francos, en la de Madrid á 556 pesetas y en la de Londres á 21 libras esterlinas.

La renta perpetua

PARIS, 20.—La renta perpetua del 3 por ciento de interés anual cerró hoy en la Bolsa de esta ciudad á 98.

Cambios y descuentos

LONDRES, 20.—El directorio del Banco de Inglaterra ha fijado en 3 o|o el tipo del descuento.

Interés comercial por letras á 90 días, 2 1|2.

Cambio sobre París, á la vista, 25.25.

Id á 90 días, 25.41.

Cambio sobre Amberes, á la vista, 25.33.

Id á 90 días, 25.52 1|2.

Cambio sobre Hamburgo, á la vista (en marcos por libra esterlina), 20.48 1|2.

Id á 90 días, 20.67.

Cambio sobre Madrid, á la vista (en peniques por 5 pesetas), 44 5|16.

Cambio sobre Génova, á la vista (en liras por libra esterlina), 25.37 1|2.

PARIS, 20.—El tipo del descuento del Banco de Francia se ha fijado en 3 o|o.

Descuento comercial por letras á 90 días, 2 1|8.

Cheques sobre Londres, á la vista (en francos por libra esterlina), 25.23.

Id sobre Italia, en francos por 100 liras, 99 5|8.

Id sobre España, en francos por 500 pesetas, 465 1|2.

Id sobre Berlín, en francos por 100 marcos, 123 1|4.

BERLIN, 20.—El tipo del descuento del Banco de Alemania se ha fijado en 4 o|o.

Descuento comercial por letras á 90 días, 3 3|8.

Cambio sobre Londres, á la vista (en marcos por libra esterlina), 20.48.

Id á 90 días, 20.34.

BRUSELAS, 20.—Cambio sobre Londres, á la vista, en francos por libra esterlina, 25.31 1|2.

AMBERES, 20. — Descuento comercial por letras á 90 días, 2 5|8.

GENOVA, 20.—Cambio sobre Londres, á la vista (en liras por libra esterlina), 25.35.

LISBOA, 20.—Cambio sobre Londres, á á las vista, 49 1|8.

MADRID, 20.—Agio del oro, 7.50.

NUEVA YORK, 20.—Cambio sobre Londres, á la vista, 4.86.90.

Id á 90 días, 4.84.65.

Trigo

LONDRES, 20.—Mercado sostenido sin influencia particular. Vendedores reservados.

LIVERPOOL, 20.—Trigo colorado americano, entrega en julio, precio por 100 libras en chelines, 6.5 5|8.

Id. id. entrega en octubre, 6.7 5|8.

Trigo del Río de la Plata, disponible, de 6.2 á 6.5.

Mercado firme.

AMBERES, 20.—Trigo del Río de la Plata, embarque junio-julio, por 100 kilos en francos, 17 5|8.

HAMBURGO, 20.—Trigo del Río de la Plata, embarque junio-julio, por 1000 kilos, en marcos, 139.

NUEVA YORK, 20.—Trigo disponible por bushel en centavos oro americano, 104 1|2.

Trigo para entregar en julio, 102 1|2.

Mercado firme.

CHICAGO, 20.—Trigo del Río de la Plata, embarque para julio, precio por bushel en centavos oro americano, 95 3|4.

Id. para septiembre, 94 1|2.

Mercado firme.

BERLIN, 20.—Trigo para entregar en julio, por 1000 kilos, en marcos, 198 3|4.

Maíz

LONDRES, 20.—Mercado flojo.

Venta de 4500 toneladas L. P. am., en bolsas R. T., septiembre, 20.9.

LIVERPOOL, 20.—Maíz de La Plata, amarillo, entrega en septiembre, precio por 100 libras en chelines, 4.5 3|8.

Id. id. disponible, 4.7 á 4.7 1|2.

Mercado flojo.

AMBERES, 20.—Maíz del Río de la Plata, embarque junio-julio, por 100 libras, en francos, 11 7|8.

HAMBURGO, 20.—Maíz del Río de la Plata embarque junio-julio, por 1000 kilos, en marcos, 96 1|2.

NUEVA YORK, 20. — Maíz disponible por bushel en centavos oro americano, 68 1|4.

Maíz para julio, 68 3|4.

Mercado sostenido.

CHICAGO, 20.—Maíz para julio, precio por bushel en centavos oro americano, 69 1|4.

Id. para septiembre, id., 60 1|4.

Mercado firme.

BERLIN, 20.—Maíz para julio, por 1000 kilos en marcos, sin cotización.

Avena

LONDRES, 20—La avena blanca de La Plata embarque junio á julio se ha cotizado hoy á 13 chelines el quárter de 304 libras.

AMBERES, 20—Hoy se cotiza la avena de La Plata de 47 á 48 kilos, embarque junio á julio á 11 1|2 francos los 100 kilos.

LIVERPOOL, 20—La avena de La Plata disponible se cotiza hoy en esta plaza á 1 chelín 11 1|2 peniques por bushel de 45 libras.

CHICAGO, 20—El precio de cierre de este mercado hoy por avena entrega julio fué de 38 5|8 centavos oro el bushel; para entregar en septiembre se cotizaba á 37 5|8 centavos oro el bushel.

Semilla de lino

LONDRES, 20.—Mercado firme, debido á la buena demanda por aceite.

Venta de 200 toneladas, Calcuta á Londres, para julio-agosto, á 56|6.

Parciales del Río de la Plata, embarque junio-julio, para Hull, por quárter de 416 libras, en chelines, vendedores, sin cotización.

Parciales de Calcuta, embarque junio-julio, para Londres, quárter de 416 libras, en chelines, 56.

LIVERPOOL, 20.—Lino del Río de la Plata, parciales, disponibles, por quárter de 416 libras, en chelines, 57|6.

AMBERES, 20.—Lino del Río de la Plata, embarque junio-julio, por 100 kilos, en marcos, 36 1|2.

HAMBURGO, 20.—Lino del Río de la Plata, embarque junio-julio, por 1000 kilos, en marcos, 287.

DULUTH, 20.—Lino para entregar en septiembre, precio por bushel en centavos oro americano, 184.

Aceite de lino

AMSTERDAM, 20—El aceite de semilla de lino para entregar en julio-agosto se cotiza hoy á 36 florines los 100 kilos.

Para entregar desde septiembre á diciembre á 34 3|4.

Tendencia de mercado, tranquilo.

Precio del algodón

LONDRES, 20—Los precios obtenidos durante la semana pasada por el algodón, clase Middling, alcanzaron á 8.02 peniques la libra.

En la semana anterior se cotizó á 8.13 peniques, y en el mismo período del año pasado á 5.94.

Lanas

AMBERES, 20.—Negocios moderados á precios menos flojos.

Lana peinada del Río de la Plata, tipo B, para entregar en agosto, por kilo, en francos, 6.00.

Id. para entregar en noviembre, 5.75.

Id. para entregar en febrero, 5.60.

Mercado desanimado.

ROUBAIX, 20.—La lana peinada del Río de la Plata, tipo B, para entregar en agosto, precio por kilo, en francos, 6.05.

Id para entregar en noviembre, 5.85.

Id. para entregar en febrero, 5.67 1|2.

Mercado tranquilo.

HAVRE, 20.—La lana merina del Río de la Plata, 36 por ciento, para entregar en noviembre, precio por 100 kilos, en francos, 190.

Id. para entregar en diciembre, 180.

Mercado tranquilo.

La lana cruza del Río de la Plata, número 3.58 por ciento, para entregar en agosto, precio por 100 kilos, en francos, 230.

Id. para entregar en diciembre, 228.

Mercado tranquilo.

Cueros

AMBERES, 20—Los cueros del Río de la Plata obtuvieron los siguientes precios en francos los 50 kilos.

Cueros secos de campo, novillo, de 12 á 15 kilos, 140.

Cueros secos de campo, vaca, de 9 á 10 kilos, 140.

Cueros salados de saladero, novillo, de 25 á 32 kilos, 108.

á 25 kilos 90.

Cueros salados de saladero, vaca, de 20 á 25 kilos, 99.

Cueros salados de frigorífico, novillo, de 25 á 32 kilos, 106.

Cueros salados de matadero, novillo, de 25 á 32 kilos, 94.

Cueros salados de matadero, vaca, de 20 á 25 kilos, 87.

Mercado sostenido.

HAMBURGO, 20—En este mercado los cueros del Río de la Plata obtuvieron los precios Cif que van á continuación en peniques por cada medio kilo:

Cueros secos de campo, novillo, 87.

Cueros secos de campo, Corrientes, 110.

Cueros secos de Buenos Aires, americanos, 108.

Cueros secos de Buenos Aires, becerro, 98.

Cueros secos de Buenos Aires, potro (marcos por cuero), 10 1|2.

Cueros salados de saladero, novillo

Cueros salados de saladero, novillo (Montevideo), 69.

Cueros salados de matadero, vaca (Montevideo), 58.

Cueros salados de frigorífico, novillo, 80 1|2.

Cueros salados de matadero, novillo, 54 1|2.

Cueros salados de matadero, vaca, 48.

Mercado sostenido.

Carnes congeladas

LONDRES, 20—LA Frozen Meat Association ha fijado los siguientes precios á las carnes congeladas procedentes de los frigoríficos argentinos:

Novillo, cuartos delanteros 3 5|8 peniques la libra; cuartos traseros, 4 1|4 peniques la libra.

Mercado en calma.

Capón: de 3 7|16 á 3 5|8 peniques la libra.

Mercado flojo.

Precio del cobre

LONDRES, 20—El cobre disponible se ha cotizado á 55 libras esterlinas la tonelada.

Para el trimestre á 55 11|16.

Mercado encalmado.

Títulos argentinos

LONDRES, 20—En el Stock Exchange los títulos argentinos tuvieron las siguientes cotizaciones:

Empréstito nacional, 1897, 5 o|o (ley 3875), 90 1|2.

Obligaciones exteriores de la provincia de Buenos Aires, 3 o|o, 71 7|8.

Empréstito interno, 5 o|o, 104 1|2.

Cédulas nacionales, serie H (en Amberes), ex interés, 44.35.

LONDRES, 20 (De Mendl y Ca.).—Arauco Co., ordinarias, 4

Ferrocarril Nordeste Argentino, stock, 41 1|2.

Ferrocarril Gran Oeste, ordinarias, 105.

Ferrocarril Buenos Aires al Pacífico, ordinarias, 92 1|2.

Ferrocarril del Sur, ordinarias, 122 3|4.

Ferrocarril del Oeste, ordinarias, 127 3|4.

Ferrocarril Central Argentino, deferidas, 98.

Ferrocarril Central Argentino, ordinarias, 102 3|4.

Ferrocarril Central Uruguay Este, extensión, 8 1|8.

Ferrocarril Central Uruguay Norte, extensión, 7 1|8.

Ferrocarril Central Córdoba y Rosario, 6 por ciento, preferidas, 98.

Ferrocarril Córdoba y Rosario, segundas preferidas, 51.

Ferrocarril Central Córdoba y Rosario, income, debentures, 61 3|4.

Ferrocarril Entre Ríos, ordinarias, 41 3|4.

Ferrocarril Entre Ríos, segundas preferidas, 63 3|4.

Ferrocarril Entre Ríos, preferidas, 97.

Ferrocarril Paraguay Central, ordinarias, 3 1|4.

Ferrocarril Paraguay Central, 5 por ciento, debentures, 46 1|2.

Famatina Development, 10.

Forestal Land, ordinarias, 2 5|32.

Id preferidas, 1 3|4.

Id New Shares, 39.9.

Argentine Northern Land, 30.

Cervecería Bieckert, 93.

EL Dr. SAENZ PEÑA

MARSELLA, 20.—Esta mañana ha llegado de Italia el doctor Roque Sáenz Peña, presidente electo de la República Argentina, acompañado de su familia.

LA IMPORTACION DE GANADO ARGENTINO

LA FIEBRE AFTOSA Y EL CIERRE DE PUERTOS

GRAN DEBATE EN LOS COMUNES

DECLARACIONES OFICIALES

LONDRES, 20. — En el curso de la sesión celebrada por la cámara de los comunes varios diputados provocaron un debate acerca de la fiebre aftosa en la República Argentina y del cierre de los puertos británicos á las procedencias ganaderas de ese país.

Inició el debate el diputado laborista Collins, que abarcó en conjunto y en detalle el asunto, y terminó pidiendo al gobierno una investigación más concienzuda sobre las epizootias reinantes en los países exportadores de ganados destinados al consumo inglés.

Mr. Collins se mostró muy escéptico respecto á los peligros señalados por la ciencia, manifestando que considera exageradas las medidas de rigor aplicadas por el ministerio de agricultura con el fin de evitar el contagio.

A dicho miembro de la cámara de los comunes le siguió en la palabra su colega nacionalista O'Connor.

Este se pronunció abiertamente en favor de las medidas de rigor adoptadas por el Board of agriculture.

Hizo durante su discurso un paralelo entre los certificados que acompañan al ganado canadiense y al de Estados Unidos que se importan en el Reino Unido, para deducir que los certificados de la Argentina, si bien son idénticos, no pueden aceptarse como los demás, pues se tiene la seguridad de que todas las zonas productoras de ganado están poco ó mucho infectadas.

Terció luego el diputado Mr. Smith, que se aplicó á señalar la prepotencia cada vez más grande del trust americano de las carnes y el peligro que entraña esa asociación financiera de alta especulación.

Dijo que á su juicio, mientras pese sobre el ganado argentino las medidas de rigor, el trust irá ganando terreno en detrimento de los demás países importadores, y llegará á constituir una amenaza muy seria para la misma producción inglesa.

Entró luego á exponer otra serie de consideraciones, insistiendo especialmente en la circunstancia de que los ganados de Estados Unidos ofrecen mayor peligro de contagio para los productos británicos que los que provienen de la Argentina.

En apoyo de este argumento manifestó que el período de la incubación de la fiebre aftosa es de catorce días, y que el viaje de Norte América á Inglaterra dura solamente seis días, en tanto que la travesía de la Argentina á cualquier puerto inglés es de un mes, y que, en consecuencia, hay mayor peligro en admitir las procedencias norteamericanas.

Señaló además que los gérmenes morbosos de esa epizootia pueden venir también en los cueros, y que ninguna medida precaucional se toma con esos frutos, ni con otras importaciones que también pueden contener materias contaminosas.

Finalmente dijo que si existe en realidad tan grave peligro para la salud de los ganados ingleses, no se explica la falta de medidas para evitar los diferentes modos de contagio que acababa de señalar á la cámara, y que era de esperar tomase en consideración el Board of agriculture.

A este orador siguió en el uso de la palabra Mr. Barthurst, que dijo lo siguiente:

«Estoy seguro de que todos estamos de acuerdo para reconocer la necesidad de evitar cualquier contacto á nuestro ganado, y que todos aplaudirán las medidas de precaución adoptadas para conseguir que no penetre por nuestros puertos ningún flagelo.

Considero que es cuestión de patriotismo preservar á nuestra riqueza ganadera de las plagas que sufren otros países. (Aplausos en las bancas de la oposición).

Cuando se echa la vista atrás y se consideran los perjuicios sufridos hace treinta y cinco años por nuestros criadores, no puede menos que pensarse que sería un acto de política imprudente, completamente ausente de espíritu previsor, hacer presión sobre el ministerio de agricultura para inducirle á levantar la interdicción que pesa sobre el ganado argentino.

Hay mucho de prejuicio en todo lo que se dice y se cree respecto al alza del precio de la carne y de las consecuencias que ello pueda traer para los consumidores; pero aunque esos hechos se produjeran, no sería causa para que el gobierno abandonara la actitud que ha venido observando hasta ahora y que es forzoso continúe mientras tenga la seguridad de la existencia de fiebre aftosa en la República Argentina.»

Al llegar á este punto el debate, el secretario parlamentario del ministerio de agricultura, Mr. Strachey, pidió la palabra é hizo las siguientes declaraciones:

«Antes de contestar directamente á las observaciones de los señores diputados que me han precedido en la palabra, creo oportuno recordar á la cámara, para justificar la conducta del ministerio de agricultura, los inmensos perjuicios que causó á la ganadería la epizootia que está en tela de juicio.

En aquella época nuestros ganados se vieron diezmados, pues el flagelo revistió un carácter sumamente infeccioso. Es, pues, de buena política evitar que vuelvan á reproducirse en el país hechos tan graves para la riqueza ganadera.

Respecto á los argumentos aducidos por algunos oradores, á fin de que se aplique á la República Argentina el mismo tratamiento que se puso en práctica para los Estados Unidos durante el período 1908 al 1909, cuando se echó mano de una restricción parcial, debo manifestar á la cámara que aquella epidemia, aunque fué muy seria, quedó circunscripta á cuatro estados y desapareció al cabo de dos meses.

En la República Argentina las cosas han pasado de distinto modo:

En enero de 1909 el gobierno de aquel país declaró que no existía ninguna epizootia en su territorio; pero en vista de determinados hechos, el ministerio de agricultura creyó prudente rehusar la apertura de los puertos á esas procedencias.

Nuestra previsión se vió justificada, pues á las pocas semanas de la declaración de la Argentina la fiebre aftosa reapareció en cuatro ó cinco provincias.

Si hemos de juzgar por lo que ha sucedido, debemos creer que la Argentina no está en condiciones de poder dominar el flagelo como lo hizo Estados Unidos. Y no por mala voluntad ni desidia, seguramente, sino por varias causas muy explicables.

No es inoportuno señalar que las epizootias en Estados Unidos tuvieron siempre los focos epidémicos muy lejanos de los puertos de embarque de ganado, mientras que en la República Argentina el flagelo hizo estragos á cuarenta millas de Buenos Aires.

Además de esta circunstancia desfavorable para aquel país existen otras.

Téngase en cuenta que continuamente se presentan casos de fiebre aftosa en las naciones vecinas á la Argentina, donde no se adoptan precauciones, y desde cuyas zonas infectadas se transmite la epizootia.

En lo que afecta á los perjuicios que de este estado de cosas resulta para la Argentina é Inglaterra, conviene poner de relieve la comparación de la importación de ganado en pie antes del cierre de los puertos con la importación de carnes de ese país, pues de esos datos comparados resulta un aumento considerable de esos productos muertos en favor de dicha república.

En cambio, la introducción de carnes de Estados Unidos disminuyó enormemente, atribuyéndose esto al desastre financiero que allí se produjo y al pánico que siguió y que indujo probablemente al criador en pequeña escala á hacer moneda de sus animales.

Existen además otras causas para justificar la diversidad de procedimientos restrictivos aplicados á cada uno de esos dos países, y una de ellas es la diferencia de extensión de la Argentina y la de Estados Unidos y la forma en que se trabaja y se procede en la ganadería, de donde resultan dos ventajas para la república sudamericana».

Cerró la discusión el diputado Mr. Long.

Este hizo observar que ninguno de los oradores que intervinieron en el debate en favor de la importación de ganado en pie, señaló que ese hecho afectaría sensiblemente al mercado británico, pues mientras duraron las medidas restrictivas, Inglaterra conservó indemnes sus ganados y consiguió dar grande y nuevo vuelo á los productos ganaderos.

Esto, agregó el diputado Long, se debe muy especialmente al señor secretario parlamentario del ministerio de agricultura, Mr. Strachey, pues siempre abogó por el mantenimiento de las medidas de rigor.

Los hechos han venido á demostrar que este funcionario procedió con singular acierto y verdadero patriotismo.

La cámara recibió con aplausos las últimas palabras del diputado Long.

EL CORONEL TOSCANO

ROMA, 20.—Ha salido hoy para Lucerna el coronel Toscano, agregado militar de la legación de la República Argentina en esta capital.

CONGRESO AGRICOLA-HIPICO

BANQUETE DE CLAUSURA

DISCURSO DEL CONSUL ARGENTINO

BRINDIS DEL MINISTRO RUAN

LOS PRODUCTOS FRANCESES Y LA ARGENTINA

PARIS, 20.—Efectuóse hoy el banquete organizado para celebrar la clausura del congreso agrícola y ganadero.

Presidió el acto el ministro de agricultura, M. Buau, sentándose en la mesa de honor el ex presidente M. Loubet, M. Sawien, el cónsul de la Argentina, señor Llobet, el coronel Urquiza y varios senadores y criadores de razas equinas.

A la hora de los postres, el presidente del congreso, M. Loubet, pronunció un elocuente brindis, elogiando la obra realizada por los organizadores del congreso.

Saludó también á los represntes extranjeros, y dirigiéndose luego al cónsul argentino, dijo las siguientes palabras:

"Me es muy grato, señor, veros asistir á todas las solemnidades industriales comerciales de Francia, pues vuestra presencia revela el deseo de contribuir á estrechar las relaciones entre Francia y la Argentina."

El señor Llobet agradeció con conceptos elevados el honor que le dispensaba M. Loubet, manifestando que para él siempre era un placer hallarse entre agricultores y ganaderos.

Agregó que se alegraba de haber contribuído á que fuese á Buenos Aires un grupo distinguido de ciudadanos franceses que habrá tenido ocasión de juzgar la importancia del torneo agrícola y ganadero celebrado con motivo del centenario.

Seguidamente dijo que le había causado extrañeza haber oído decir á un miembro de la sociedad nacional de agricultura francesa que la dependencia económica de la Argentina respecto á Inglaterra había obligado á la república á recurrir á sus productos ganaderos.

Rectificó esasuposición, diciendo que si la Gran Bretaña ganó terreno fué porque no se preocupó de los riesgos y envió sus productos á Buenos Aires, en tanto que los argentinos cuando necesitan productos franceses tienen que ir á buscarlos. Afirmó que Francia puede sacar provecho de la situación de la Argentina aportando su concurso en una medida más amplia que hasta ahora.

El Sr. Llobet terminó su discurso alzando su copa en honor del ministro de agricultura M. Ruau, del ex presidente Loubet y por el éxito de los fines perseguidos por los criadores franceses.

El ministro de agricultura, M. Ruau contestó á los brindis, saludando á M. Loubet, al cónsul argentino, y á los criadores que obtuvieron premios.

Dedicó un párrafo al señor Llobet, saludando en su persona á su país joven, lleno de energías que explota sabiamente los productos de su suelo.

Reconoció en la Argentina uno de los más vigorosos representantes de los progresos agrícolas del mundo, y expresó finalmente su deseo de ver á los criadores argentinos interesarse algo más en lo sucesivo por las razas francesas que considera dignas de competir con las de más reputación de otros países.

INGLATERRA

LA REVOLUCION DE NICARAGUA

LA INFLUENCIA DE ESTADOS UNIDOS

LONDRES, 20.—«The Times» de hoy publica un telegrama de Nueva York en que se asegura que la situación política de Nicaragua empeora cada vez más.

Según ese despacho, el gobierno de Méjico ha formulado ciertas preguntas al de los Estados Unidos sobre la actitud que asumirá en vista del giro de los acontecimientos y es posible que de esas gestiones resulte una acción diplomática conjunta para restablecer la paz en Nicaragua.

LONDRES, 20.—El cónsul de los Estados Unidos en Managua ha informado á su gobierno que las prisiones del oeste de Nicaragua están llenas de las personas más respetables y pudientes de esas provincias y que los carceleros y guardias impiden á las familias hacerles llegar alimentos y objetos de uso común á fin de obligarlas á pagar el escote del último empréstito forzoso de cincuenta mil pesos.

Ayer el secretario de estado Mr. Knox ha declarado que la neutralidad de los Estados Unidos en la revolución nicaragüense permanecerá inalterable.

Esta declaración ha sido hecha en respuesta á las acusaciones que le dirigía el partido del doctor Madriz sobre la actitud sospechosa del gobierno norteamericano.

Los oficiales turcos de Marruecos

LONDRES, 20.—Una carta fechada en Fez el 15 del actual y comunicada de Tánger por telégrafo, asegura que los instructores militares turcos que estaban al frente de la dirección del ejército marroquí han partido para Constantinopla por orden del Maghzen.

El programa del gabinete

LONDRES, 20.—Esta tarde en la cámara de los comunes el primer ministro Mr. Asquith contestando á varias preguntas que le dirigió el diputado liberal por el distrito de Kirkcaldy, Mr. Dalziel, le pidió que en presencia de las circunstancias políticas actuales se contentará con la seguridad de que el gobierno no ha perdido ni perderá de vista los fines que se propuso alcanzar y que expresó claramente en su programa político.

Colisión de barcos

LONDRES, 20.—Cerca de Holyhead se ha producido esta tarde una colisión entre el vapor francés La Rochelle y otro buque cuyo nombre se ignora.

El La Rochelle se fué á pique casi inmediatamente, pereciendo ahogadas diez personas.

La prensa pan-germánica

LONDRES, 20.—La prensa austriaca y alemana han cesado simultáneamente sus ataques contra la Gran Bretaña, iniciados hace algún tiempo, pero á esta actitud la sigue ahora una tendencia de los mismos diarios á arrojar sobre Francia la responsabilidad del origen de esa campaña antibritánica.

Incendio de un vapor

LONDRES, 20.—Se ha declarado un violento incendio á bordo del vapor alemán Andalucía, que se encuentra fondeado en Port Said, Egipto.

En vista de la imposibilidad de combatir el fuego y con el objeto de evitar la propagación de éste se considera que será necesario echarlo á pique.

Venta de un café

LONDRES, 20.—«The Daily Mail» anuncia que el café de París de esta capital, ha sido vendido á un sindicato belga en 52.000 libras esterlinas.

Elección de un diputado

LONDRES, 20.—Comunican de Hartlepool que ha tenido lugar hoy en dicho distrito la elección de un miembro de la cámara de los comunes. Triunfó el candidato liberal Mr. Furness por 6159 votos contra 5993 que obtuvo el candidato unionista.

El partido liberal conserva ese asiento.

La conferencia de los partidos

LONDRES, 20.—Los miembros del partido obrero se reunieron esta noche y votaron una resolución declarando que sus propósitos con respecto á la revisión de las relaciones de las dos cámaras y el mantenimiento de la supremacía de la cámara de los comunes sobre la cámara de los lores son inmodificables, y protestando enérgicamente contra toda tentativa que se pudiera hacer en la conferencia de los jefes de partidos para tratar de alterar esa decisión.

Vapores averiados

LONDRES, 20.—El vapor Cyrano ha llegado esta mañana á Falmouth con la proa averiada.

Este vapor iba de Hamburgo para Bahía Blanca y en el golfo de Gascuña sufrió una colisión con el vapor Llandover.

El vapor brasileño Brazilia también ha entrado en él mismo puerto con averías de consideración originadas por una varada sufrida á causa de la neblina cerca de Pender, en su viaje de Norwich á Pará.

FRANCIA

CAMARA DE DIPUTADOS

Las interpelaciones al gobierno

PARIS, 20.—La cámara de diputados celebró esta tarde sesión con asistencia de la gran mayoría de sus miembros.

Durante la discusión de las interpelaciones formuladas al gobierno sobre la política general se produjo un gran tumulto que obligó al presidente de la cámara, M. Brisson, á suspender la sesión.

El tumulto fué originado por un discurso del diputado M. Chapedelaine, de la derecha conservadora, en el que acusaba á los institutores de antipatrióticos y atacaba al profesor M. Thalamas con una vehemencia excesiva.

Poco después volvió á abrirse la sesión cuando los ánimos se calmaron

La academia naval

ROMA, 20.—Los alumnos de la real academia naval se embarcarán en Liorna el 28 del mes actual para efectuar la campaña anual de navegación.

El buque en que se embarcarán los cadetes visitará las islas Hébridas, las Farver, el puerto de Amsterdam y la isla Madeira, regresando por último á Liorna, donde será desarmado.

Accidente ferroviario

ROMA, 20.—Ha ocurrido hoy un accidente ferroviario en la estación de Valenza, provincia de Alessandria. Un tren de carga fué embestido por un tren de pasajeros, resultando de dicho accidente siete personas heridas. Dos de los heridos se encuentran en estado muy grave.

El alcalde de Génova

GENOVA, 20.—El concejo municipal se reunió esta noche para proceder á la elección del nuevo alcalde.

La primera votación dió por resultado un voto á favor del señor Imperiali y 55 boletas blancas.

El resultado de la segunda votación fué el siguiente:

Señor Dane, 25 votos; señor Imperiali, 1 id; boletas blancas, 31.

En la tercera votación el señor Dane obtuvo 28 votos; el señor Imperiali ninguno y 29 boletas resultaron blancas.

Todas las votaciones fueron anuladas.

La muerte del diputado Tripepi

ROMA, 20.—«Tribuna» asegura que los rumores que circularon respecto al envenenamiento del diputado Tripepi van tomando consistencia.

Según informaciones del corresponsal de «Tribuna» en Reggio Calabria se abrigan sospechas de que el señor Tripepi fué envenenado con curarina que le fué suministrada en el café ú otros líquidos.

El móvil del supuesto crimen parece ser una venganza y hay fundado motivo para creer que su autor es una mujer que mantenía relaciones íntimas con el señor Tripepi.

Estación radiográfica de Coltano

ROMA, 20.—Continúan con gran actividad las obras de instalación radiográfica de Coltano, calculándose que á mediados del mes entrante podrá ensayar el funcionamiento de sus aparatos.

Dicha estación comunicará directamente con las de Glace Bay, Cop Cod, Cliften, Polohu, Mussano y Niyadiscio.

CHILE

POLITICA—

SANTIAGO, 20.—Respecto de la situación política, nada fijo puede anunciarse. Don Gregorio Burgos, radical, conferenció largamente con el presidente. Don Elías Fernández Albano fué llamado también por el Sr. Montt y encontró al presidente en conferencia con el Sr. Burgos, que se ocupó hoy de consultar á los jefes de los partidos liberales, en todos los cuales encontró completa adhesión.

Solamente le faltaba subsanar las dificultades que le opone el acuerdo de los nacionales, referente á las dos carteras que pide para sí este partido.

El Sr. Burgos se dirigió después á don Arturo Besa, con quien celebró una detenida conferencia.

Como resultado de ella, el Sr. Burgos contestará al presidente que acepta el encargo de organizar ministerio.

EXPOSICION INDUSTRIAL—

La exposición nacional de industrias se prepara con toda actividad. El administrador de la exposición está actualmente haciendo distribuir circulares entre los agricultores é industriales de la república, á fin de que preparen sus productos para presentarlos á la exposición, cuya apertura tendrá lugar en los primeros días de noviembre.

Los trabajos de reparación de los edificios que posee la Sociedad de Fomento Fabril, en la quinta normal de agricultura, estarán completamente listos para principiar á recibir los productos en la primera quincena de julio.

El administrador de la comisión organizadora hace una jira por todos los establecimientos industriales de Santiago, Valparaíso y demás ciudades principales, á fin de obtener personalmente de sus propietarios que concurran á la exposición.

Se asegura que dado el entusiasmo que reina entre los industriales, la exposición nacional tendrá un éxito que superará todas las expectativas.

Numerosísimos industriales han avisado que concurrirán á la exhibición, y que sólo esperan que la comisión avise que pueden enviar sus productos á Santiago.

LLUVIA—

Después de prolongada sequía, que tenía alarmados á los agricultores, la lluvia se ha hecho general en el centro y sur de la república, sobre todo en las provincias del sur, en que ha tomado caracteres de un fuerte temporal.

En Talcahuano y Concepción el temporal ha tomado una fuerza inusitada. Otro tanto sucede más al sur, sobre todo en Valdivia, en donde muchos cercos de cinc han volado por las calles, han caído varios murallas "corta-fuego" y se han venido al suelo unos postes del servicio telefónico.

En la isla La Teja cayó la chimenea de la fábrica, causando graves deterioros á la casa vecina.

Las líneas telegráficas del sur se han cortado en varias partes.

En Santiago comenzó á llover hoy á las 10 a. m., con regular fuerza, arreciando durante la tarde.

PARA EL CENTENARIO—

Se ha iniciado con toda actividad la demolición de los edificios que se expropiaron á fin de ensanchar la avenida del Mapocho, á inmediaciones de la nueva estación del mercado.

El gobierno resolvió dar á la avenida sur un ancho de cien metros, entre las calles de Bandera y Teatinos, para que la estación mencionada tenga en sus vecindades los terrenos necesarios para el enorme movimiento que desarrollará.

Hoy se iniciaron, además, los trabajos de traslación del teatro Circo Nacional á la ribera norte del río. Esta obra se llevará á cabo con actividad, con el objeto de entregar los terrenos en época conveniente para que puedan inaugurarse las obras para el centenario.

RECEPCIONES—

SANTIAGO, 20—Mañana se efectuará la recepción del ministro de Costa Rica en Chile.

Ayer el presidente recibió á la delegación venezolana al congreso pan-americano de Buenos Aires, compuesta de los señores César Zurrueta y Manuel Díaz Rodríguez.

ESCUADRA—

Se ha formado una escuadra de evoluciones que practicará ejercicios en los puertos del norte, teniendo como base Caldera. La componen el O'Higgins, el Prat, el Esmeralda, el Zenteno, el Chacabuco, el Lynch y el Condell. La mandará su jefe el comodoro Aguirre.

CAMBIO Y ORO—

El cambio cerró á 11, 3|8 y el oro á 61 por ciento.

PERU

La mediación con el Ecuador — El congreso de estudiantes — Opinión del comercio.

LIMA, 20. — Las potencias mediadoras han enviado una nota á las cancillerías del Perú y Ecuador solicitando que los gobiernos retiren las fuerzas ecuatorianas hasta Guayaquil en la línea del ferrocarril á Quito. El Perú hasta la línea equidistante de la frontera. Agregan que recomiendan lo más pronto un sereno desarme de las fuerzas, reduciéndolas al pie de paz.

El consejo de ministros se reunió. Se dice que aceptó las indicaciones del memorándum.

—«El Comercio» opina que son incomprensibles las excusas de los delegados universitarios para justificar su inasistencia al congreso de estudiantes de Buenos Aires.

No puede alegarse que la situación internacional es delicada, pues la delegación política que nos representó en el centenario lo demuestra con la evidencia innegable de los hechos.

La situación no es grave y permite cumplir esos deberes de cortesía con la Argentina. Sería inexplicable la anunciada actitud de los universitarios, tratándose de uno de los países mediadores. No sería lógico que mientras retiramos nuestras tropas de las fronteras no enviemos la delegación estudiantil; suponiendo que nos amenazara la guerra, los jóvenes regresarían con tiempo. Opina que el gobierno debe despacharlos.

BOLIVIA

Los americanistas—Recepción oficial—El centenario chileno—Delegado argentino.

LA PAZ, 20.—Espléndido resultado se obtuvo en la velada científica y literaria ofrecida en honor de los americanistas. Concurrieron al acto el presidente de la república y los miembros del gabinete.

Mañana emprenderán los americanistas una excursión al lago Titicaca y las islas de Coa, en donde se les ofrecerá un suntuoso banquete.

—El gobierno se ocupa de organizar la delegación que lo representará en el centenario de Chile.

—En el acto de la recepción de los americanistas en el palacio de gobierno, el presidente de la república pronunció una brillantísima y erudita alocución, que fué muy bien recibida y aplaudida por los personajes hoy nuestros huéspedes.

Estos continúan siendo agasajadísimos. En la velada que se realizó anoche el delegado argentino señor Debenedetti, de la Facultad de filosofía y letras, fué aplaudidísimo por la numerosa concurrencia con motivo de su elocuente discurso.

BRASIL

LA REVOLUCION EN EL ACRE

EL COMERCIO DE CAUCHO

EL COMERCIO DE CAUCHO—

RIO DE JANEIRO, 20.—Llegaron á la ciudad de Manaos las autoridades federales que estaban en el Acre y que han sido expulsadas por los revolucionarios.

Los cultivadores de caucho del territorio sublevado han enviado un mensaje á la Asociación Comercial de Manaos, solicitando su intervención ante el gobierno federal, para que se reconozca la autonomía del Acre, de acuerdo con las promesas dadas por telégrafo al señor Antunes Alencar por el doctor Nilo Peçanha.

Declaran que en caso de que el gobierno rechace su pedido, ellos, como acto de solidaridad con la revolución, retendrán en sus depósitos toda la producción de goma.

El crucero República ha aplazado su salida para mañana; irá directamente al Amazonas, haciendo escala tan sólo en Pernambuco.

LAS ELECCIONES PRESIDENCIALES—

Se reunieron ambas cámaras en sesión plena para escuchar los informes de las diferentes comisiones parciales que han estudiado las actas de las últimas elecciones presidenciales.

Los informantes llegan á la conclusión de que el mariscal Hermes da Fonseca ha sido elegido presidente.

Se ha resuelto suspender los trabajos de estudio y conceder al candidato opositor doctor Ruy Barbosa treinta días de plazo para cotejar y estudiar los escrutinios.

NOTAS MILITARES—

No se realizarán este año las maniobras anuales que hace el ejército.

—El crucero Montana salió para hacer ejercicio en la costa del Sur.

VIAJEROS Y VISITAS—

Parte mañana para Buenos Aires el caudillo coronel Juan Francisco.

—Los oficiales yanquis visitaron á Petrópolis.

—El ministro italiano visitó hoy al secretario de la presidencia, doctor Alcibiades Peçanha.

CULTIVO DEL TRIGO—

El ministro de agricultura recibió comunicaciones de San Pablo, según las cuales en dicho estado se organiza un fuerte sindicato inglés, con el propósito de dedicarse al cultivo del trigo.

CAMBIO—

El cambio está hoy á 16 5|16.

URUGUAY

LA REUNION NACIONALISTA—

MONTEVIDEO, 20. — Los radicales se muestran satisfechos de la asamblea de San José realizada ayer.

«Por la calidad del elemento que asistió al acto partidario que relatamos, dice un diario, y por el número, la asamblea de ayer puede ser considerada un éxito, pues es necesario reconocer que, á pesar de haber participado en ella el club de ésta Manuel Oribe, el acto tenía un carácter puramente departamental, y que por otra parte, el hecho de ser iniciativa de una entidad radical, trajo la inevitable abstención del elemento moderado maragato, pues la asistencia de algunos elementos del club Agustín de Vedia no significaba una adhesión del todo entusiasta. Entre los jefes y oficiales que hacían acto de presencia, además de los citados, anotamos el nombre de los señores Miguel A. Pereira, José M. Ubiría, Manuel Rodríguez, Bonifacio Aguiar, Agustín Alvarez, Erasmo Silva, Pedro More, Francisco More, Bonifacio Agüero, David Muñiz, José M. Cabrera, Cándido Coirolo, Juan M. Menéndez, Juan Morales, de las Piedras; Dionisio Viera y Raúl, de Mercedes y Ramón Oficial Degui, de Río Negro».

Respecto del número de concurrentes, hemos oído toda clase de opiniones, desde las que pecan en lo corto hasta las que suben muy alto. Hemos oído hablar de ochocientos, mil, mil doscientos, mil quinientos, dos mil y... según nos aseguraron habría un número de asistentes entre tres y cuatro mil. Entendemos que los primeros y los últimos exageran la nota cada uno á su modo. A nuestro juicio, alcanzó un número que oscila alrededor de mil quinientos. Los campos de Agüero, donde se realizó la asamblea, quedan como media legua de la ciudad. Una vez en ellos, la concurrencia casi de inmediato se entregó á retemplar el estómago, alrededor de los con cuero. Parecía aquello un campamento; tanta gente diseminada trafa á la memoria las guerras de los dos ejércitos, cuando una ú otra cosa los lleva á tomar las armas.

Terminado el almuerzo, se dió comienzo á la oratoria, ocupando la tribuna los señores Angel M. Méndez, Aureliano Pereyra Muñoz, Carlos M. Percovich, Carlos M. Juanico, Salvador Estrada, en representación del club conservador de San José Agustín de Vedia, Ricardo Paseyo, Valentín A. Aznares y Víctor Cardoso. Entre los substitutos con que encabezamos esta crónica apuntamos el comentario de los discursos. Si lo hubiéramos solicitado el sernos entregados, nos hubiera sido imposible su publicación por el número crecido y la extensión de los mismos.

Hemos notado en todos ellos, menos en el leído por el doctor Estrada, una tendencia perfectamente definida hacia la abstención del partido nacional á las elecciones de noviembre próximo, á título de no convenir con la designación de la presidencia de la república en marzo de 1911, y de no hacerse solidarios del gobierno del ciudadano que ocupará dicho cargo, que creen será don José Batlle y Ordóñez. El discurso del doctor Estrada fué en cambio de una tendencia completamente opuesta.

Como se ve, el club Agustín de Vedia no hace causa común en la política departamental con los abstencionistas, y es partidario de la abstención, que en último caso implica la guerra. Las manifestaciones de unos y otros dejan establecida desde ayer una escisión mayor entre los nacionalistas maragatos. Por otra parte, es inexplicable la actitud de los oradores radicales de la asamblea de ayer, ante lo que hemos noticiado en nuestro número del sábado respecto del acuerdo á que llegaron en la entrevista de Fraile Muerto por los jefes nacionalistas Nepomuceno Saravia y Basilio Muñoz (hijo), generalísimo este último de la fracción radical. En tanto que éstos llegaron á trazar un programa de actividades cívicas y de paz, y mutuamente prometieron cumplirlo, aquéllos dan á las masas un programa que contradice en absoluto con el compromiso de su generalísimo. Dispuesto el regreso luego de haber terminado los discursos, al llegar los manifestantes á la ciudad recorrieron las calles Sarandí hasta Yaguarón, de ésta por Colón á la de Asamblea y Sarandí, local del club Lucas Piriz, luego por Arenal Grande y Artigas hasta la plaza de los Treinta y Tres y la jefatura, volviendo á recorrer luego la de Asamblea hasta la plaza de la Independencia, donde se levanta la estatua de Artigas, ante cuyo pedestal los señores Ricardo Paseyro y Víctor Cardoso, recitaron dos poesías. Disuelta allí la manifestación, los miembros de la comisión directiva del club Lucas Piriz, acompañados por el coronel Berro y varios jefes y oficiales nacionalistas, se dirigieron al local de aquél, donde se leyeron adhesiones de un grupo numerosísimo de Maldonado y de los señores José Zubillaga, Antonio María Fernández, senador Segundo Carlos A. Berro y otros muchos. Allí se le oyó al coronel Berro expresarse en la forma más elogiosa de la policía maragata, á cuyo frente, dijo, está un hombre digno y culto.»

LA CANDIDATURA BATLLE—

Verificóse en el teatro Colón, de Mercedes, una numerosa asamblea en favor de Batlle y Ordóñez.

Más de seiscientas personas asistieron á ella.

Abierto el acto por el Sr. Pérez Olave, dióse lectura á un telegrama del doctor Salvador F. Milans, adhiriéndose á los trabajos que iban á verificarse. Se leyó también la adhesión de los colorados de Soriano y Dolores con gran número de firmas de lo más granado de dichas villas, adhesiones que fueron calurosamente aplaudidas por la asamblea. Varios oradores hicieron luego uso de la palabra, pronunciando discursos llenos de patriotismo y moderación.

Después de un cambio de ideas, votóse por aclamación, para constituir el centro político objeto de la reunión, la lista del partido colorado en favor de la candidatura José Batlle y Ordóñez.

Durante la reunión fueron estruendosamente vitoreadas las instituciones y el partido colorado, aclamándose largo rato al presidente de la república y al candidato, ciudadano José Batlle y Ordóñez. Vitoreóse también al general Galarza, recordándosele como vencedor de Tupambaé.

Llevóse á cabo en la costa del arroyo Miguelete la asamblea partidaria que los ciudadanos colorados de la 9a. y 21a. secciones realizan con el fin de proclamar la candidatura para la futura presidencia de la república, candidato que por aclamación resultó ser el Sr. Batlle y Ordóñez. Los asistentes aprovecharon la circunstancia que allí los congregaba para constituir un club de propaganda partidaria que se resolvió se denominara Arturo Santana.

A pesar del mal tiempo concurrieron á la asamblea citada no menos de 5000 ciudadanos.

Se resolvió por aclamación nombrar presidente honorario al Sr. Román Freire, que estaba presente en el acto. También se hizo la manifestación de propósitos, manifestación que se resolvió constara en el acta, imponiéndose el nuevo club Arturo Santana el deber moral y político de acatar la autoridad suprema del partido.

Después del almuerzo hizo uso de la palabra el bachiller César J. Rossi. Antes de terminar, la reunión envió un telegrama al Sr. Batlle y Ordóñez, en que le comunicaba su adhesión y el resultado de la asamblea celebrada.

EL SUPERAVIT—

Hace pocos días se dió noticia de que, según los informes que sobre entradas y gastos del ejercicio corriente tenía el gobierno, éste se liquidará con un superávit de un millón quinientos mil pesos, poco más ó menos. Datos más precisos, obtenidos últimamente, hacen suponer ahora después de conocido, sobre todo, el rendimiento de la aduana en mayo, y en otras oficinas recaudadoras, que la suma antes prevista podrá elevarse fácilmente á dos millones de pesos, á pesar de las erogaciones impuestas por la promulgación de algunas leyes de reciente creación, que han venido á aumentar el último presupuesto citado en 1.962.538.68 pesos, y el que debe regir después del 30 de este mes en 295.331.25 pesos. Este recurso extraordinario así acrecido, permitirá al gobierno ampliar sus vistas anteriores sobre el empleo á dársele, y que ya no se limitará á la construcción de los tres grandes puentes proyectados sobre otros tantos ríos, y cuyo costo absorbería casi todo el dinero proveniente del superávit.

Probablemente el saldo que dejen esas tres obras se destinará á implantar algunos servicios cuya creación está proyectada, y entre los cuales puede citarse en primer término el establecimiento de estaciones de telegrafía sin hilos de uso permanente, en combinación con las que sean necesarias para el ejército en tiempo de guerra. El gasto que demande esta mejora está calculado en unos sententa mil pesos, y á ella se agregarán otras de la misma importancia, pudiendo figurar entre ellas el asfaltado de las principales calles de Montevideo sin necesidad de echar mano de la parte del empréstito de obras públicas que corresponde á la municipalidad y con el cual ésta contaba para llevar á cabo la construcción del pavimento actual de nuestras vías de comunicación más centrales.

LA PLAZA COMERCIAL—

La plaza bursátil estuvo hoy floja bajando algunos valores.

Ha influído en esta baja la asamblea radical de San José, en la que se hicieron manifestaciones en favor de la abstención electoral.

Ha reinado hoy gran paralización en el mercado de frutos del país en general.

En la sección frutos de barraca la paralización ha sido absoluta, pues los frutos llegan y se almacenan en los depósitos del ferrocarril, en virtud del convenio celebrado entre los barraqueros y consignatarios.

En depósitos particulares y llegados con anterioridad al convenio se han vendido algunas partidas de lanares y de vacunos á los precios ya conocidos de revista.

En cereales, aunque hubo un poco de más actividad, las operaciones fueron hoy muy escasas concretadas á algunas partidas y algunas más de maíz.

Para los trigos hay disminuído algo las entradas.

El mercado estuvo algo más corriente.

LAS OBRAS DEL PUERTO—

Dentro de tres ó cuatro días habrá llegado á París, de regreso de su reciente viaje á esta capital, el inspector general de las obras del puerto de Montevideo. Una vez instalado en la capital francesa, donde reside actualmente, M. Guérard se ocupará en redactar el informe que debe enviar al gobierno para que éste pueda orientarse cuando llegue el momento de construir el dique de carena previsto en el plan de obras de ampliación del puerto para elegir el sitio donde convenga ubicarlo. Según parece, el ilustre ingeniero, al partir para Europa, llevaba el propósito de limitarse á indicar en su informe las ventajas y los inconvenientes que presentan los parajes que se tienen en vista para emplazar las obras proyectadas, y que son el dique de cintura, el de ribera, fuera del puerto, cerca de la escollera este, y las canteras de La Teja. Todos ellos reunen circunstancias favorables, en cambio de otras en sentido opuesto que hacen difícil la elección, y las oficinas técnicas del país tropezarán con serios inconvenientes cuando tengan que emitir opinión sobre el informe de M. Guérard para dar solución práctica al problema. Previendo esto mismo, el gobierno ha tratado de conocer de antemano la opinión de los marinos europeos que han venido recientemente: la mayoría de ellos se inclina á señalar la conveniencia de que el estado adquiera para tal destino los terrenos de La Teja, donde de la extracción de piedra para las obras del puerto ha resultado una excavación que puede servir admirablemente para construir en ella el dique, bastando sólo para conseguirlo el revestimiento de bloques de granito ó cemento armado, que vendría á completar la acción de los barrenos. A esto habría que agregar el dragado de una ruta de acceso á La Teja y comunicación con el canal de entrada en el puerto para facilitar así la llegada y la salida del dique á los buques de gran calado. Como la experiencia ha demostrado que los fondos se conservan casi invariables en nuestro puerto y el dragado no sería, por consiguiente, necesario, sino muy de tarde en tarde, para mantenerlo siempre á la misma profundidad el gasto que esa obra exige quedaría ampliamente compensado con lo que se ahorraría en hacer el dique en otro paraje donde el trabajo inicial no está ya hecho, como sucede en La Teja. Es muy posible, pues, que en virtud de estos antecedentes, y teniendo en cuenta la opinión de los marinos á que se ha hecho referencia, el poder ejecutivo, una vez que conozca el informe de M. Guérard, se decidirá por lo que aquéllos indican como más conveniente, ya que la construcción del dique de carena debe figurar en el mensaje que de un momento á otro se enviará á las cámaras pidiendo autorización para disponer de los fondos que sean necesarios á fin de llevar á cabo las obras de superestructura y de ampliación del puerto ya proyectadas.

LA NIEBLA—

A causa de la neblina reinante el Eolo no llegó hasta las 9 de la mañana.

LA VIRUELA—

Hoy fueron denunciados cinco casos de viruela.

EL PRESUPUESTO PARA 1911—

El silencio que reina en las esferas parlamentarias alrededor del proyecto del presupuesto para el próximo ejercicio ha dado origen al rumor, hoy muy generalizado, de que la ley general de gastos de la nación no será aprobada tampoco este año.

La versión, sin embargo, no tiene el menor fundamento y procede sin duda del hecho de no haber dado principio aun la comisión respectiva al estudio del proyecto en que le corresponde informar. Esa demora tiene también su explicación. No es otra que el tiempo que es necesario emplear en la impresión de los estados y de las planillas de los ministerios incluídos en la ley y cuyo examen no es posible abordar sino después que hayan sido repartidas á todos los miembros de la cámara.

Esta semana, tal vez mañana, el reparto estará hecho y entonces empezará para aquél la tramitación que le corresponde.

EL CODIGO ADMINISTRATIVO—

El lunes próximo el presidente de la república firmará el mensaje á las cámaras acompañando el proyecto de código administrativo del que es autor el doctor Luis Varela y que ha sido revisado por una comisión de jurisconsultos y por el poder ejecutivo.

EL CONDOMINIO DE LA MERIM Y DEL RIO YAGUARON—

De un momento á otro el gobierno designará á las personas que en unión de los que nombre el Brasil deben componer la comisión mixta encargada de fijar los nuevos límites de ambos países en la laguna Merim y el río Yaguarón.

En representación del Uruguay serán nombrados el señor Melitón González y el capitán Silvestre Mattos.

LA DELEGACION AL CONGRESO PAN-AMERICANO—

En esta semana se dictará el decreto nombrando la delegación al congreso panamericano. La compondrán como presidente el doctor Genzalo Ramírez y como vocales los doctores Carlos M. de Pena, Antonio M. Rodríguez y el señor Juan José Amézaga, este último como secretario.

En cuanto al doctor Irureta Goyena, que debía formar parte de la delegación, será acreditado ante el congreso científico.

LA CONSERVACION DE LAS CARNES—

Por comunicaciones telegráficas llegadas á Montevideo se sabe que un señor chileno, Luis L. de la Cruz, acaba de descubrir, después de una larga serie de experimentos realizados en su país, una substancia que tiene propiedades especiales para la conservación indefinida de carnes y toda clase de materias alimenticias de base orgánica.

Las diversas pruebas que se hicieron últimamente, testimoniadas por delegados científicos del gobierno chileno dieron—dice—los más completos resultados.

El doctor Juan Cuestas, ministro del Uruguay en Chile envió una nota al gobierno comunicándole el hallazgo y su éxito así como los propósitos del señor de la Cruz de pedir privilegios para difundirlo en el país.

MENDOZA

Viajeros—Cámara de diputados

MENDOZA, 20.—Partió para ésa don Antonio Castrallares.

Llegaron de ésta el coronel Antonio Tiscornia y señora Josefa Villanueva de Tiscornia.

Telegramas de Londres avisan la llegada del senador Emilio Civit, á esa ciudad.

—Se constituyó la cámara de diputados nombrándose presidente á don Federico Barrera; vice 1o., á don Roberto Ortega y vice 2o. á don Bernardo Quiroga.

CATAMARCA

Demostración

CATAMARCA, 20.—Esta noche, en el local del teatro Yolanda, se sirvió un banquete en honor del gerente del Banco de la Nación, señor Ramón Beltrán.

Ofreció la demostración el señor José E. Reydo. Contestó el señor Beltrán, gerente del Banco de la Nación, agradeciendo la demostración, y haciendo presente que en los últimos años han operado más ó menos cuatro mil firmas, habiéndoseles descontado alrededor de 22.000 documentos de diferentes formas, produciéndose el fenómeno curioso de que el Banco de la Nación no fracasó en ningún caso.

Por su parte, el procurador del banco, señor Enrique Fuembuena, hizo presente que durante el mismo tiempo no ganó honorarios, y que tampoco se produjo quiebra alguna entre los comerciantes.

La demostración se hizo extensiva al contador señor Sebastián Martínez, que en febrero cumplió también sus bodas de plata con la institución, por tratarse de un eficiente colaborador del señor Beltrán.

TUCUMAN

El embajador japonés—Las sesiones de la legislatura — Un caso sospechoso — Tiempo.

TUCUMAN, 20—El embajador japonés permanecerá aquí hasta el miércoles, siguiendo para Córdoba. Ha rogado á las autoridades que lo consideren como un simple particular, pues se halla dedicado al estudio de nuestras riquezas y desea que no se le tributen honores. Especialmente estudia los ingenios azucareros y la vida de sus obreros. Anoche concurrió al teatro Belgrano, siendo objeto de una manifestación popular al retirarse al hotel donde se aloja.

Aun no se ha dictado el decreto convocando á la legislación á sesiones extraordinarias.

—Se produjo un caso sospechoso, siendo el enfermo un obrero de panadería. Esta ha sido cerrada y el obrero conducido al lazareto.

—Buen tiempo, algo caluroso durante el día, lo que favorece á la caña.

SANTIAGO DEL ESTERO

Concurso de tiro—Ensayos de riego—Enlaces—La distribución de agua en La Banda.

SANTIAGO DEL ESTERO, 20—El domingo próximo se dará un concurso de tiro en el stand del centro federal de tiro á beneficio del hospital de Caridad.

—Han dado muy bueno resultado los ensayos sobre riego por elevación mecánica del agua, sistema propuesto por el diputado doctor Guillermo Olivera en el congreso nacional.

—El 22 del corriente contraerá enlace la señorita Rosa Durán con el señor Luis Molas y Molas, y el 25 la señorita Herminia Fernández con el señor Enrique Ballestrini.

—Siguen las quejas de los agricultores de La Banda por la mala distribución del agua de los canales públicos.

—El puente provisional que el F. C. C. A. construye sobre el río Dulce constituye un formidable dique elevador que pone en peligro la ciudad en las épocas de crecientes.

CHOQUE DE TRENES

BANDERA, 20.—Hoy á las 6.40 de la mañana, se produjo un choque entre los trenes de carga á la entrada de los cambios al sur de la estación.

El hecho se produjo á causa de la neblina.

Varios vagones quedaron volcados.

El guarda Lugones resultó levemente herido.

CORDOBA

Cámara de diputados—La retribución á los receptores de rentas—Los cargos á las autoridades de campaña—El embajador francés—Telegrama del Dr. Sáenz Peña.

CORDOBA, 20.—Fracasó la sesión de la cámara de diputados por falta de quórum.

—El ejecutivo envió un mensaje y proyecto á la legislatura, modificando la retribución que perciben los receptores de rentas de la provincia y estableciendo una comisión, de acuerdo con la siguiente escala: Hasta cien mil pesos, cinco por ciento; ciento uno á doscientos mil, cuatro por ciento; doscientos uno á trescientos mil, tres, y en adelante dos por ciento.

—Con motivo de las epidemias reinantes en Villanueva, el consejo de higiene mandó cerrar la escuela, pero la municipalidad local protestó de esa medida y solicitó del gobierno la fuerza pública para abrirla. Por el ministerio del ramo se denegó este pedido.

—El ministro de gobierno, señor del Viso, tiene resuelto pasar una circular á las autoridades de campaña, manifestándoles que la única justificación que aceptará el gobierno de los funcionarios á quienes se les imputen cargos concretos, será la acusación criminal contra los denunciantes.

—Mañana es esperado el embajador francés M. Baudin. Las escuelas nacionales y fiscales organizan un festival en honor del distinguido huésped.

—El diario "La Patria" publica el siguiente curioso caso ocurrido recientemente en nuestros tribunales:

"En la quiebra de don Julio Jorge, el síndico liquidador presentó el balance y proyecto de liquidación que arroja la cantidad de 713 pesos como producto líquido de los bienes vendidos en remate. Deducidos los gastos de honorarios del síndico, contador y abogados que intervinieron en la quiebra y demás gastos judiciales que alcanzan á 655.25 pesos, y que son créditos privilegiados, ha quedado un saldo de 57.75 pesos á distribuirse entre los acreedores comunes.

Es decir, éstos se han repartido de esa cantidad á razón de 1.83 pesos por ciento que les ha tocado de dividendo.

—El gobernador doctor Garzón recibió un telegrama del doctor Sáenz Peña, quien le agradece la felicitación enviada con motivo de su elección de presidente de la república y felicita á la vez al gobernador por el mensaje inaugural de gobierno que dice haber leído detenidamente.

El polígono de tiro—Salud pública

SAN FRANCISCO, 20.—Se organizó la comisión directiva del Tiro Federal, iniciando en la fecha los trabajos para la refacción del polígono.

La nueva comisión está empeñada en efectuar á la mayor brevedad las mejoras necesarias, á fin de poner en condiciones el stand que estaba algo abandonado.

—La municipalidad reiteró el pedido de vacuna al consejo de higiene. Todos los médicos locales y el practicante venido de Córdoba vacunan diariamente á centenares de personas. Existe la viruela con carácter epidémico; son varios los casos fatales que se han sucedido. Hoy fueron enterradas dos personas fallecidas de viruela, una de tifus y otra de tétanos.

La revista «La Semana» aboga por el saneamiento de la población y pide se efectúen visitas domiciliarias por la autoridad correspondiente y se ordene las medidas del caso.

Viajeros

COSQUIN, 20.—En viaje de placer llegaron hoy los señores Manuel Reinardi, V. S. Zumino, Pedro Cerbatto y Rodolfo Galli, acompañado de sus respectivas señoras.

Salieron para Córdoba en el tren de las 2.55 de la tarde.

CORRIENTES

Terraplenes en mal estado—La epizootia. Ampliación de la escuela

SAN LUIS, 20.—Los terraplenes del Riachuelito, construídos por el gobierno nacional hace tiempo que están destruídos por las corrientes.

El gobierno provincial mandó un ingeniero con el objeto de inspeccionarlos para la nueva construcción.

El pueblo y departamento se perjudican con esta demora.

—Regresó de General Paz el doctor Emiliano Correa Morales, representante del gobierno nacional para estudiar la epizootia reinante en esta zona, declarando ser casi nula la acción de la enfermedad y haber impartido medidas para combatirla.

—Ha sido designado D. Ildefonso Casanova para presentar un proyecto de ampliación de la escuela local.

—Don Antonio Dacunda presentará un proyecto de tablada á la municipalidad, pues la que existe no reune las condiciones higiénicas y está muy cerca del pueblo.

La propaganda contra los tribunales

GOYA, 20.—Ha causado desagradable impresión en los círculos sociales, comerciales y políticos la propaganda contra los tribunales de esta jurisdicción.

Las afirmaciones sobre destrucción ó simulación de extravíos de expedientes y cobro indebido por copias que aquéllos expiden son inexactas.

El juez actual, doctor Raúl Fontel, ha organizado las secretarías y personal subalterno en su totalidad, administrando justicia imparcial y vigilando personalmente la tramitación de los expedientes para garantizar á todos los litigantes sus intereses y derechos.

ENTRE RIOS

Visita á la escuela normal—Football—Viajeros—Tiempo

PARANA, 20.—La señora Belén de Sarraga visitó hoy la escuela normal.

Después de presentada por el director, los alumnos la saludaron con la Marsellesa.

Conmovida profundamente dijo que esa niñez era la humanidad de mañana, tal como la había soñado. Despidióse diciendo que conservaría un recuerdo indeleble del espíritu de la escuela.

—El partido de football jugado el domingo en Santa Fe entre el team Unión de aquella ciudad y el team Paraná de ésta, fué ganado por los santafecinos.

El próximo domingo se jugará en ésta el partido de desquite.

—De Buenos Aires llegaron el ingeniero Raimundo Vidal Noquet y el doctor Emilio Reniriego.

—Temperatura 22 grados á las 2 p. m. Tiempo húmedo; cielo seminublado.

LA DOTACION DE AGUAS CORRIENTES

Ejercicios de tiro—Selección de tiradores

CONCORDIA, 20—El concejo deliberante en su sesión última sancionó un voto de simpatía y de reconocimiento hacia los diputados por Córdoba, doctores Ruiz Moreno y Del Barco, por su proyecto mandando ejecutar las obras necesarias á fin de dotar de aguas corrientes á varias ciudades, entre las que figura Concordia.

La presidencia del concejo dirigió á dichos señores el telegrama siguiente: «Tengo el agrado de comunicar á ustedes que este honorable concejo deliberante en sesión de anoche ha sancionado un voto de reconocimiento por el proyecto de ley que han tenido á bien presentar ustedes á la honorable cámara de diputados de la nación, sobre dotación del servicio de aguas corrientes á esta ciudad, servicio urgentemente reclamado y que constituye una obra de vital importancia. Saludo á ustedes con mi distinguida consideración y permítanme presentarles mis felicitaciones por su actitud.—Domingo L. Marote, presidente; Juan J. López, secretario.

El P. E. elevará á la cámara una petición en la que se pondrá de manifiesto la necesidad y urgencia que existe en dotar á esta ciudad de aguas corrientes, elevando datos estadísticos que revelan el estado sanitario poco satisfactorio debido en gran parte, á la mala calidad del agua consumida por la población.

—Mañana regresa á esa don Carlos Olmi despues de haber inspeccionado detenidamente los campos de la sucesión Irigoyen.

—Muy concurrido estuvo el stand del tiro federal por socios, reservistas, menores enrolados y estudiantes en el día de ayer.

En los campos del Ayuí se efectuaron ejercicios de tiro de guerra á 1000 y 2000 metros por los tiradores que irán á tomar parte en el concurso á realizarse en Bahía Blanca el 29 del corriente.

El 24 se elegirán en una prueba final, los tiradores que irán al concurso de sociedades que se verificará el 18 de julio en ésa.

El monumento á Rivadavia—Asuntos municipales—Viajera—Entrada de vapores.

URUGUAY, 20.—Regresó de Gualeguaychú la derrocadora del ministerio de obras públicas, después de haber eliminado gran cantidad de restingas que se van encontrando en dicho río á medida que se pretende profundizarlo.

—Bajo la presidencia de don Eufemio Muñoz, alumno del colegio nacional, se constituyó la comisión que se encargará de la recolección de fondos para el monumento á Rivadavia.

—El presupuesto municipal para el año entrante está calculado en la suma de 140.000 pesos.

—Es objeto de censura la actitud de ciertos concejales de la minoría, á quienes ha sido necesario compelerlos para que asistan á las sesiones.

Es tanto más lamentable este proceder, existiendo asuntos serios á resolver.

—Para Paraná pasó por ésta la directora del diario «El Liberal» de Montevideo, señora Belén de Sarraga, habiendo visitado el colegio nacional y demás establecimientos de educación.

—Entraron los vapores Helios, Viena, Londres y eVra, todos con retraso por las neblinas.

Renuncia del intendente municipal

GUALEGUAYCHU, 20. — En sesión de la fecha el concejo deliberante aceptó la renuncia del cargo que presentara el sábado último el intendente señor Eduardo La Rosa, fundada en las prácticas obstruccionistas imputadas al concejo, cargo que éste ha declarado gratuito, dándole luego al dimitente las gracias por sus servicios.

Es opinión general que el verdadero motivo de la renuncia radica en el estado angustioso de la hacienda municipal, llevado á tal extremo por falta de previsión administrativo, debido á lo cual no era dado atender compromisos de honor con mengua de la institución.

Suenan diversos nombres para la vacante, pero se le ofrece al candidato un presente griego.

Colocación de una fuente—Venta de un campo — Fallecimiento

ROSARIO TALA, 20.—Quedó terminada la colocación de la fuente en la plaza Libertad, obra costeada por una de las sociedades de beneficencia que se disolvió.

—Don Agustín Solimano vendió en el distrito Clé de este departamento, doscientas hectáreas de campo á 200 pesos cada una.

—Anoche falleció don Bonifacio Stagno, progresista vecino muy apreciado en ésta.

SANTA FE

EL PERIODO LEGISLATIVO—

ROSARIO, 20.—Faltan solamente diez días para terminar el período ordinario de sesiones, y si los legisladores continúan en su sistema de no reunir

subida dadas las condiciones del edificio. Pero se debe insistir en que al gobierno nacional le resultará más barato tener sus edificios propios para todas las reparticiones de su dependencia. La adquisición de este mismo, situado en un barrio central y construído especialmente para colegio sería sin duda alguna beneficiosa para su interés.

—Cerca del stand del Tiro Federal ha sido encontrada dentro de una vizcachera la caja de hierro perteneciente al señor Saulo R. Cesio, que hace varios días le fué robada con alhajas y dinero, sin que hasta la fecha la policía haya descubierto á sus autores.

—Un grupo de caballeros pertenecientes al alto comercio de esta plaza obsequiará el próximo sábado con un banquete al ex gerente y fundador de la compañía La Bahía Blanca, don Joaquín Gorina, que se ausenta de la localidad.

—Numerosa concurrencia asistió anoche á la última función de la compañía Grand Guignol. El público, que ha sabido apreciar las condiciones artísticas de los esposos Sainati les tributó calurosos aplausos.

—La comisión directiva del Tiro Federal hace gestiones para que el doctor Belisario Roldán (hijo) pronuncie un discurso con motivo de la entrega de los premios á los ganadores del gran campeonato que se está realizando, cuyos resultados hasta la fecha merecen los mayores elogios.

—Encuéntrase enfermo el camarista doctor José Antonio de Oro.

—Las ofertas por trigo barleta, base 80 kilos, cerraron á 7.60 $ puesto á bordo; por avena, 4.60.

—Las ventas de productos pecuarios dieron el resultado siguiente: Lana procedente de General Acha, segunda esquila, 7.40 $; de Nueva Roma, segunda esquila, 4 y 4.20; de Río Negro, suelta inferior, 4.60 y 4.80; de la Cordillera, suelta, 5.40 y 5.50; cruza especial, 6.10; cueros lanares de Nueva Roma, 0.58 y 0.38; de Pichi Mahuida, 0.60 y 0.40; de Coronel Dorrego, atrasados, 0.44 y 0.34; de Río Negro, lanudos, 0.42; al barrer, atrasados, 0.40 y 0.20; de Bahía Blanca, mataderos, 0.44, al barrer; cueros vacunos, 10.10 y 10.20; de potro, 4.20 y 4.50; de corderitos, de 0.80 á 1.20 la docena; de cabras, de 12 á 12.50, al barrer; de cabritos, de 2 á 2.50 la docena; cerda con semilla, 11; del Río Negro, de 13.40 á 13.50; pluma mora, poco martillo, 9.50; mucho, de 5 á 6; pluma pintada, de 5 á 6.

—En Tablada se vendieron 23 novillos de carne gorda á 50 $ cada uno; 42 cerdos en pie á 0.37 el kilo y 200 capones Rambouillet, á 6.30.

—En el mercado Victoria entraron 1853 kilos de lana, 15.142 de cueros lanares, 559 de potro, 5568 de vacunos, 144 de cabríos, 748 de cerda, 29 de pluma y 27 de varios; salieron 1367 kilos de lana, 3480 de cueros lanares, 487 de potro, 8388 de vacunos y 419 de cerda.

Puerto de Ingeniero White

BAHIA BLANCA, 20. — Movimiento portuario en Ingeniero White:

Vapor King Idwal, cargó 74 toneladas de trigo y 202 toneladas de avena por Weil Hnos.; vapor Putney Bridge cargó 650 toneladas de avena por L. Dreyfus y Ca. Total de cereales cargados 926 toneladas.

Vapor Sierra Morena descargó 224 toneladas de carbón para Wilson Sons y 184 ídem ídem para Cory y Brothers; vapor Bellevue descargó 256 ídem ídem para el ferrocarril del Sur; vapor Marie Elsie descargó 147 toneladas de madera para J. J. Drysdale y Ca.; velero Lake Erie descargó 63 ídem ídem para J. Bunsow y compañía; vapor Junín descargó 198 toneladas de mercancías generales para varios; vapor Luscor descargó 270 toneladas de mercancías generales para varios; vapor Javorina descargó 144 toneladas de mercancías generales para varios; vapor Porvenir descargó 198 toneladas de mercancías generales para varios. Total descargado 1684 toneladas.

Salidas: Vapor inglés Junín para Chile y escalas, con pasajeros, correspondencia y carga general; ídem ídem Putney Bridge, para Puerto Galván á completar carga de cereales; ídem alemán Luscor, para Chile con pasajeros y carga general.

El sumario al tesorero de la municipalidad—Comida—Llegada del comisionado —El balneario La Perla—La explanada del Torreón—La construcción del puerto de ultramar.

MAR DEL PLATA, 20.—El sumario administrativo levantado al tesorero-contador de la municipalidad, don Ramón de la Llosa, por decreto de fecha 15 de octubre de 1907, sobre supuestas irregularidades, ha sido resuelto por el comisionado municipal con fecha 10 de mayo último, sobreseyéndose definitivamente en el sumario, con declaración expresa de que su formación no perjudica el buen nombre y fama de que goza en el concepto público el señor de la Llosa, por haberse comprobado que durante su administración de tesorero-contador, no se cometió defraudación al tesoro comunal.

El señor de la Llosa durante la administración del ex comisionado doctor Urdinarrain hizo reiteradas gestiones para que se resolviera el sumario con espíritu de justicia, sin lograrlo por negligencia de parte de este funcionario en el despacho y trámite de los asuntos y á ello se deberá que la comuna tenga que pagar al señor de la Llosa dos años y medio de sus haberes.

Hoy se presentó el señor de la Llosa á la municipalidad acompañando copia de la sentencia pronunciada en el juicio seguido contra la municipalidad por cobro de una parte de su sueldo y pidiendo se practique la liquidación á contar desde el 15 de octubre de 1907 hasta el 10 de mayo último, fecha en que se resolvió favorablemente el sumario y se le aceptó su renuncia. El reclamo de los haberes alcanza á la suma de 7710 pesos.

—Anoche fué despedido de la vida de soltero el señor Valeriano E. Portillo, con una comida que le ofreció la sociedad Los Candidatos.

—Hoy llegó el comisionado municipal señor Ceretti, despachando diversos asuntos.

—La sociedad Balneario-hotel La Perla, lleva adelante la subscripción de la primera serie de acciones, habiendo ya adquirido el señor Marcelino Leiros, el hotel de su propiedad ó sean todas las construcciones de madera que lo constituyen y la concesión anterior á fenecer en el año 1913, sin comprenderse en la venta los muebles y enseres del hotel. El precio pagado es de 200.000 pesos. Adquirió también el mismo señor la nueva concesión otorgada el 10 de enero último y que vence el año de 1933, y la cual se refiere á la posesión del terreno que actualmente ocupa el hotel La Perla. Por esta concesión la sociedad abonará al señor Leiros por los gastos que su gestión le ha ocasionado, la suma de 50.000 pesos.

—Regresó de ésa el ingeniero don Julio C. Figueroa, que se trasladó á esta ciudad á inspeccionar los trabajos de la explanada del torreón.

—El miércoles son esperados los doctores Pedro O. Luro y Bernabé Ferrer y Norberto Fresco, miembros de las comisiones de fomento de las explanadas norte y sur.

—Subscripta por unos treinta compradores, ha sido dirigida una petición al doctor Pedro O. Luro, propietario de los terrenos del barrio de las avenidas, solicitándole la entrega material de los terrenos y la apertura de las calles y avenidas demarcadas en el plano de dicho pueblo, aprobado por la municipalidad del partido, á fin de facilitar el tráfico público por las vías de comunicación referidas que se encuentran cerradas.

Los terrenos de ese pueblo han sido vendidos por mensualidades por el doctor Luro, y la mayoría de los compradores se apresuran á tomar posesión para levantar construcciones.

—Con motivo de la licitación del puerto de ultramar, cuyas propuestas serán abiertas en acto público por el ministerio de obras públicas de la nación el 14 de julio próximo, y las seguridades que se tienen de que las obras del futuro puerto se comenzarán en breve, ha despertado interés entre los especuladores y compradores de tierras de esta ciudad, siendo muchas las operaciones que se han efectuado en este último tiempo en el barrio de las avenidas y ejido del pueblo Peralta Ramos, antes Cabo Corrientes, siendo las más importantes las compras verificadas por los señores Enrique y Emilio Anchorena á don Jorge Rodríguez, de 5 quintas al precio de 1 peso con 30 centavos la vara cuadrada y la de los señores Lutz y Schulz á don Jorge Mathey, de una gran superficie á igual precio.

Partida de un destacamento

ZARATE, 20.—Por resolución del comando de la segunda región, hoy salió un destacamento de 50 hombres del regimiento 7 de infantería, al mando del teniente Podestá. Va con el propósito de reforzar la guardia allí existente, que resulta ser escasa, por cuanto parte de ella quedó destacada en Puerto Deseado.

ACCIDENTE FERROVIARIO

Una locomotora destrozada

CHIVILCOY, 20.—El tren mixto número 11, que hace el servicio local entre esta ciudad y Gorostiaga, descarriló hoy al llegar á Chivilcoy. Parece que á causa de haberse descompuesto el freno la máquina llegó á gran velocidad, chocando contra el talud para trenes.

El choque fué tan violento, que la máquina saltó al otro lado del talud, quedando destrozada. El fogonero fué arrojado sobre la carbonera, rebotando de allí sobre el suelo sin recibir más que leves contusiones.

El maquinista, con una sangre fría admirable, quedó en su puesto sobre la máquina.

Debido á que el jefe del tren, Fortunato, viendo la inminencia del peligro, apretó rápidamente los frenos de los coches, éstos quedaron detenidos de golpe, sin recibir los pasajeros más que contusiones y el susto consiguiente.

LOS PASOS A NIVEL

La falta de barreras

SUIPACHA, 20.—Cada día es mayor el peligro por la falta de barreras en los pasos del ferrocarril Oeste. Hoy un tren mixto trece novillos en el paso á nivel de las orillas del pueblo, resultando un peón contuso.

La empresa no atiende los reiterados reclamos de las autoridades.

La construcción del colegio modelo — Las quejas contra el cura párroco

LAS FLORES, 20.—Se ha recibido como un eco simpático para este vecindario las manifestaciones hechas por el director de escuelas doctor Vega á la comisión de vecinos de esta ciudad, sobre la pronta realización de la obra del colegio modelo con capacidad para mil niños, que en breve debe iniciarse.

—Con motivo de las publicaciones subscriptas por el cura párroco de la localidad, de las que ya tiene conocimiento el obispo, se levantan firmas de complacencia por los políticos del régimen caído.

Ese sacerdote fué quien se negó á bendecir el hospital, haciéndolo el párroco del Azul por orden de la curia.

La comisión Pro-infancia — Traslaciones. Tiempo

TORNQUIST, 20.—La comisión Pro-infancia, cuya presidenta es la señora de Spilsburg, prosigue con actividad y empeño su misión.

De ésa llegaron Da. Emilia H. de Popolizio y su hija Alicia, y los señores Martín Aguirre y Justo Barone.

—Tiempo ventoso, amenazando lluvia.

Enlace

CARMEN DE ARECO, 20.—En la intimidad, en el domicilio de la novia, se efectuó hoy el enlace de la señorita Carmen Lijó con el señor Manuel Mont.

Fueron padrinos de la boda la señora Angela Quevedo de Lijó y José María Quevedo, actuando como testigos en el acto civil los señores Augusto Soubrié y Pedro J. Carramasa. Los contrayentes partieron para esa capital.

Enlaces—Fallecimiento

CHACABUCO, 20.—Revistió proporciones de un verdadero acontecimiento social el enlace realizado anoche de la señorita Amelia Rizzi con el señor Santiago Delaney. El templo, artísticamente adornado, estaba lleno de selecta concurrencia.

El cortejo nupcial estaba formado de la manera siguiente: señora Juana B. de Rizzi, madre de la novia, con el señor Juan Oviedo, señora Margarita Delaney, madre del novio, con el señor Rafael Luna, señora María Ganuzza de Rizzi con el señor Miguel B. Rizzi, señorita Alejandrina Rizzi con el señor Patricio Delaney, señorita Virginia Rizzi con el señor W. Armechea, señorita María Delaney con el señor Arturo Núñez, señorita Juana Rizzi con el joven Juan Delaney, señorita Estela Rizzi con don José Rizzi, señora Sofía B. de Chiappara con su esposo José M. Chiappara, señora Cesarina B. de Capredoni con el señor Luis Brune, señora María L. Masses con el doctor Pablo E. Masses, señora María E. de Rizzi con el señor J. García, señora Margarita Z. de Rodríguez con el señor Leonardo Rodríguez, señoritas de Juliánez con los señores Miguel Rizzi y M. Delaney, respectivamente.

Fueron padrinos don Pedro Rizzi, padre de la novia, y la señorita Brígida Delaney, hermana del novio.

En el Club del Comercio los desposados ofrecieron un lunch á sus relaciones, seguido de un baile, que concluyó á las 5 de la mañana.

También tuvo lugar el enlace del señor Emilio Gatica con la señorita Isabel Mangeley. Fué padrino el jefe de policía de la capital coronel Dellepiane.

—Dejó de existir la antigua vecina de este pueblo señora Luisa G. de Kangiani.

Fiesta—Las medallas del censo escolar. Sociedad de Fomento

HAEDO, 20.—Festejando el 23o. aniversario de la fundación de la Sociedad Fraternidad, de maquinistas del ferrocarril Oeste, sus miembros se congregaron dando una brillante fiesta conmemorativa.

—El señor León Maíz, presidente del último censo escolar, entregará estos días los diplomas y medallas á los censistas.

—Se activan los trabajos por parte de los vecinos espectables para la formación de una sociedad de fomento social.

El personal de policía

PIÑEYRO, 20.—«La Verdad», periódico local, inserta en su número de ayer la solicitud que va á ser entregada al jefe de policía de la provincia, pidiendo un refuerzo de 30 agentes para el puesto policial de Piñeyro.

Además, dicho periódico, en su editorial se ocupa extensamente y con detalles concretos, de la falta de personal policial, lo mismo en Avellaneda que en Piñeyro y otros pueblos limítrofes.

Las 55.000 almas de que se compone Avellaneda, están bajo la irrisoria vigilancia de unos 60 agentes, que por muy buenos que sean, resultan insuficientes.

TERRITORIOS NACIONALES

Banquete—Viajeros—Servicio de automóviles

RAWSON, 20—Ayer fué obsequiado con un lunch el Dr. J. Elías Gollán, con motivo de su retiro del empleo de fiscal del territorio.

Asistieron más de cien personas, entre las que se hallaban los doctores Pastor I. Montes, Navarro, Careaga, Guindar y Federici, y los señores Alsina, Marsengo, Conesa, Bescio y otros.

—Con el vapor Tucumán se ausentan para esa capital el Dr. J. E. Gollán, señor Justo Alsina y familia, Sr. Guillermo Carl y el comisario Sr. J. B. Chamastin.

Hoy se inaugura la mensajería de Rawson á Trelew, compuesta por automóviles adquiridos por la Sociedad de Transportes del Chubut.

—Reina buen tiempo.

ECOS DEL DIA

La redacción de las leyes

El ejecutivo ha devuelto al congreso la ley organizando la administración autónoma de los ferrocarriles del estado por contener artículos contradictorios ó mal redactados que la hacen ininteligible.

El mensaje formulando la fe de erratas de esa ley acusa la falta de meditación con que ha sido escrita, pues de otro modo no se puede incurrir en incorrecciones de estilo y de concepto como los anotados por el ejecutivo.

Se trata de una ley que por dos veces ha pasado por la deliberación legislativa, discutida con detenimiento por la importancia de la reforma que introduce. A pesar de estas circunstancias favorables á una prolija y meditada elaboración, se han deslizado los garrafales errores que denuncia el ejecutivo.

Estas deficiencias de forma son habituales. Algunas veces se las salva en la discusión, pero con más frecuencia se deslizan en el texto de las leyes, aparejando graves contrariedades, ya al ejecutivo para ponerlas en práctica, ó á los jueces para interpretarlas.

La primera condición de una ley radica en su propiedad de lenguaje, que debe ser claro y conciso, á fin de evitar toda ambigüedad ó duda que dé pábulo á controversias.

Tal palabra, tal ley, ha dicho Bentham, asignando á la dicción y estructura de las leyes la importancia que tiene en prescripciones que rigen la vida, la propiedad y la libertad de las personas.

El texto legal, según Lerminier, debe en su precisión y tersura de lenguaje, transparentar los principios y el espíritu que lo informan, á fin de prevenir dudas en su inteligencia y ser comprendido sin mayor esfuerzo de dialéctica por el público.

Todos estos requisitos están olvidados, y no es extraño que se repita con frecuencia la sanción de leyes tan defectuosas en su forma como la recientemente observada.

El ejecutivo y los jueces llamados á cumplir ó aplicar las leyes, buscan en el proceso verbal de la discusión el criterio legislativo para aclarar los puntos dudosos; pero aquí también parece fallar esas fuentes de interpretación, pues según resoluciones últimamente tomadas por la presidencia del senado, la fidelidad de la versión taquigráfica deja mucha que desear.

No es sólo el ejecutivo el que ha reclamado de estas anomalías, sino también los jueces, sobre todo en materia de legislación penal, pues se han encontrado con disposiciones contradictorias ó erróneas, inconciliables con la razón científica, el sentido común y la equidad á que deben ajustarse.

El caso denunciado por el ejecutivo revela, pues, la necesidad de que la redacción de las leyes sea más cuidada por las cámaras y por las comisiones informantes, en cuyo seno se elaboran los proyectos, debiendo ser presentadas á la deliberación corregidas de discordancias y depuradas de errores.

No todos los autores de proyectos poseen el dominio del idioma, estando por tanto expuestos á incurrir en deficiencias de expresión que deben ser corregidas antes de que la ley entre en tramitación parlamentaria, que sólo versa sobre su contextura legal.

Los secretarios son los más indicados para esta colaboración, tanto por sus conocimientos como por su experiencia.

Cuando se observa cómo un vocable mal empleado, y aun un signo ortográfico suprimido ó mal colocado puede variar el concepto y alcance de una expresión, dando pábulo á la chicana y asidero á la arbitrariedad, se advierte la necesidad de adoptar medidas para la correcta redacción de las leyes.

La ley orgánica de los ferrocarriles del estado, plagada de incorrecciones y errores de todo calibre, hasta de simple copia, aconseja prevenir estas irregularidades por disposiciones de orden interno y singularmente en el seno de las comisiones llamadas por la índole preparatoria de sus funciones, tanto á presentar los proyectos retocados y depurados de toda incorrección de texto, como á asesorar á las cámaras en la deliberación.

Caminos públicos

No bien comienzan á acentuarse las humedades del invierno con los veranillos de San Juan, llega de las provincias la queja habitual sobre el estado de los caminos públicos. Tampoco tenemos que alejarnos mucho de la capital para tener espectáculos ilustrativos en la materia. Salvo los caminos arreglados á guisa de pistas para el automovilismo, cuyos apreciables servicios al respecto es justo reconocer, el resto, ó sea la inmensa mayoría, continúa como en los tiempos de la colonia. Es nada más que la serie de fajas de campo sin cerco, pero también sin una sola condición favorable al tránsito vial, ya que al cerrarse las propiedades, más de un sendero ha perdido hasta la propiedad elemental de la dirección.

La verdad es que el desarrollo de los ferrocarriles en su extensión vertiginosa nos ha hecho incurrir en descuidos que un país de vialidad lógicamente progresiva reputaría inexplicables. La última perfección en materia de comunicaciones coincide con el máximo atraso de las mismas, á veces en un corto lote de campo. Habíamos olvidado que el camino es el auxiliar inmediato del ferrocarril, como el carro lo es del vagón, y, sobre todo, la vía irreemplazable del pequeño comercio frutícola, hortense y lechero del campo suburbano con los grandes centros de población. Desde este punto de vista, el problema se vincula con la higiene y con la economía doméstica que forman la vida esencial de toda colectividad civilizada.

Así, por ejemplo, en nuestras capitales más importantes, la verdura escasea hasta convertirse en un artículo de lujo, mientras todo higienista la considera indispensable para la alimentación, cuanto más urbana sea ésta, y, sobre todo, cuando su base es la carne, como sucede entre nosotros. Influye, sin duda, en esto, como factor principal la valorización de las tierras; mas fuera de que la chacra intensiva, y con mayor propiedad la hortaliza, son los medios de defensa que tiene precisamente contra ese encarecimiento el agricultor, los malos caminos que entorpecen el transporte sobrecargan el precio del producto. Este requiere, entonces, vehículos más perfectos, que es decir más caros, tracción más poderosa, lo cual supone animales de mayor costo y cuidado que los caballos y bueyes comunes, ó si no se progresa en este sentido pierde por traqueo y retardos la mejor parte de sus condiciones, al ser las verduras cosa viva, es decir, de irremediable deterioro. Otro tanto sucede con el transporte de la leche y de las aves, puesto que el ferrocarril, inclinado siempre á buscar las grandes rectas, como que es una explotación de conjunto, no puede estar allá donde cada chacra lo necesite. Precisamente en esto, es el camino su más precioso auxiliar.

Pero tal es el descuido en la materia, que toda la provisión legal sobre caminos consiste en la ley Mitre, de efecto limitado si sólo se atiende al sentido estricto de su letra, pero de vasto desarrollo si se quisiera ampliar su acción, tomando como base el fondo que ella constituye.

Desde luego, la red suburbana de los grandes centros de población no puede estar exclusivamente determinada por las estaciones de los ferrocarriles, y con más razón el sistema tributario de las vías que se internan por los campos en busca de materia prima ó de producción diseminada. Pero todo eso contribuye, no hay que olvidarlo, á la circulación de la riqueza, como la red arterio-venosa á la circulación de la sangre, siendo para una y otra las obstrucciones motivos enfermizos de perturbación.

Naturalmente que esto es más serio aun, cuando se trata de regiones donde el camino de rodado ó de herradura constituye la única vía; y ello sucede en extensas comarcas, donde las cosas están así desde la época colonial, y muchas veces todavía empeoradas. El fértil territorio de Misiones, por ejemplo, lleva una estación enormemente llovediza, y no cuenta por ahora con más vías que los caminos, pronto inutilizados por el suelo pantanoso de la región.

He ahí un problema de obras públicas, que secundario en apariencia, cobra una gran importancia á poco que se lo considere con interés. Necesitamos poner nuestros caminos en estado equivalente á los ferrocarriles para que éstos mismos alcancen mayor eficacia, y el país tenga el sistema completo de comunicaciones que su desarrollo reclama ya con urgencia.

ITALIA Y LA ARGENTINA

La partida del embajador Martini

Terminadas las fiestas, en que tan dignamente representara á su gobierno y á su patria; recibidos los agasajos con que la colectividad italiana quiso testimoniarle toda su adhesión y toda su simpatía; finalizada la breve jira por el interior, que le permitió apreciar en toda su magnífica pujanza el esfuerzo realizado por sus compatriotas en muchos años de labor y de sacrificios; ultimada, en fin, su misión, que el talento del hombre encargado de llevarla á cabo hizo mucho más compleja que lo que habría sido ajustándose estrictamente á las prescripciones del protocolo, el embajador Martini se dispone á emprender el viaje de regreso á su país. Va á partir, pues, un huésped ilustre, que ha demostrado en forma indubitable ser un gran amigo de la Argentina. Ello bastará para que el hecho no nos dejase indiferentes, aun sin mediar poderosas razones de otro orden que en el momento, próximo ya, de la despedida, no pueden ser olvidadas.

Quiera el sentimiento que en estos casos, y á despecho de la primacía que la investidura pudiera ejercer sobre la personalidad á quien se la otorga, se transparente la dualidad representada por el hombre y el embajador. Grata nos fué la visita de éste, pues que ella representaba el homenaje de una gran nación, amiga entre las más amigas, en un momento solemnemente histórico de nuestra vida de pueblo libre. Grata nos ha sido, igualmente, la permanencia del hombre que tal representación nos traía, ya que en él se sumaban los prestigios del saber y del patriotismo, adquiridos en una larga actuación pública. Merecido tributo á su talento han sido, pues, las simpatías que desde que pisó tierra argentina le han acompañado.

Pero ahora, después de la conmemoración llevada á cabo en el Capitolio el 25 de mayo, y que fué una nueva confirmación de la existencia de esos nobles sentimientos abrigados por Italia hacia nuestro país desde hace tantos años, la figura del embajador adquiere para nosotros mayor relieve, si cabe. Por muy grande que sea el convencimiento que nos inspiren nuestras virtudes como pueblo independiente; por muy justo que consideremos el homenaje tributado por las naciones en la gran fecha, no es posible desconocer que aun en la efusión con que en todas ellas se ha celebrado la efemérides ha sido fácil distinguir una divensidad de gradaciones que ha venido á establecer en el caso de Italia toda la intensidad de la simpatía que profesa hacia la Argentina. Hay, por lo tanto, un motivo de agradecimiento, y cuadra á nuestra hidalguía demostrarlo.

El embajador del gobierno de Italia va á partir. Va, pues, á llegar el momento de que el pueblo argentino, representado por el de la capital, demuestre en forma tangible la satisfacción con que ha visto á la nación amiga adherirse de tan elocuente manera al júbilo de este país, donde el alma de sus hijos palpita en todas partes. Y el pueblo argentino no ha de faltar, seguramente, en el instante de la despedida, que al honrar al señor Martini honrará á Italia, y el recuerdo del solemne acto del Capitolio no se ha extinguido aún, ni se extinguirá por mucho tiempo.

LOS DESTROYERS EN CONSTRUCCION

NOMBRES DE LAS NUEVAS UNIDADES

Por el ministerio de marina se expidió ayer el decreto dando nombres á los doce destroyer en construcción.

Establece el decreto que siendo tradicional en todas las marinas conmemorar en la designación de sus unidades los hechos gloriosos de su historia, las personalidades eminentes, lugares geográficos ó ciudades principales del territorio, se ha optado por los nombres de las capitales de provincia, las cuales, sin distinción entre las mediterráneas y del litoral, contribuyen á suministrar el personal que debe prepararse para las funciones superiores y el de voluntarios y conscriptos para los servicios subalternos de la armada.

En tal concepto, se agrega, es oportuno que los nuevos barcos próximos á incorporarse á nuestra fuerza naval lleven los nombres siguientes, en el orden en que deben ser puestos á flote:

Los encargados en Alemania: Catamarca, Córdoba, Jujuy y La Plata; los encargados en Francia: Mendoza, Rioja, Salta y San Juan, y los que se construyen en Inglaterra, San Luis, Santa Fe, Santiago y Tucumán.

Se excluyen de este grupo á la capital de Entre Ríos, cuyo nombre está recordado en un cañonero, y la de Corrientes, en un destructor.

Estos nombres, con escasas variantes, son los mismos que anticipamos en nuestras columnas á poco de terminarse la negociación de los nuevos buques.

LA FIEBRE AFTOSA

POLICIA SANITARIA

La fiebre aftosa, como se sabe, según la declaración oficial, ha hecho su aparición en el litoral de la república, y tiende á avanzar sobre la zona inmediata.

Por las noticias que tenemos, que desgarran en la comprobación del curso geográfico del flagelo, parece indiscutible que el mal ha sido introducido del Paraguay por una tropa desembarcada en Corrientes clandestinamente.

El hecho, considerado en su faz fundamental, pone en evidencia algo sobre lo que conviene llamar muy seriamente la atención del gobierno. Podría concretarse la opinión que resulta de la consideración del hecho aludido, diciendo terminantemente que en las zonas fronterizas del país, donde existe de continuo el peligro de la invasión de epizootias, de que está pletórica la selva paraguaya, no se hace en la forma debida la policía sanitaria animal.

Por de pronto no hemos de entrar á considerar á qué obedece esta deficiencia administrativa, porque lo que debe señalarse es su existencia.

A nadie escapa que la gravedad que asume la deficiencia apuntada es indiscutible y evidente. Franqueada la puerta de la frontera que nos separa de zonas peligrosas para el ganado, las epizootias como la aftosa tienen que entrar, forzosamente. Y en una situación así, fácil es deducir que todo el preceptismo de la ley de policía sanitaria animal, y sus varios reglamentos, serán siempre impotentes para evitar los males como éste que acaba de acarrearnos la aftosa; pues no hasta que la ley sea rigurosamente observada en la provincia de Buenos Aires para que creamos que se tiene asegurado el país.

Este asunto reviste para nosotros enorme trascendencia. El gobierno debe meditar sobre él muy seriamente.

Hace días que las oficinas técnicas del ministerio de agricultura, en documentos que han visto la luz pública, han declarado que la policía santaria no existe en la frontera en el Paraguay, y que cualquier invasión de epizootias, es, por lo tanto, un hecho de facilidad visible.

Considerada bajo cualquier faz, esta declaración, que posiblemente se ha hecho pública por una ligereza administrativa, señala algo que debe remediarse de inmediato.

Tratando de averiguar el por qué de la deficiencia, desde el primer momento se advierte que ésta nace de la falta de medios con que cuenta la división de ganadería. Esta carece del personal técnico indispensable para llenar su cometido en la parte correspondiente á la vigilancia sanitaria animal de la frontera, en forma que parece increíble.

El número de veterinarios es reducido, al extremo que á duras penas se puede atender el servicio en los puntos donde éste es reclamado con urgencia.

La situación creada por estos hechos debe inducir al ministro de agricultura á mejorar las condiciones de la división de ganadería, incluyendo en el nuevo proyecto de presupuesto para 1911 partidas destinadas al aumento de personal de tal manera que permita el establecimiento de una vigilancia rigurosa de la línea que nos separa del Paraguay.

Estamos seguros de que, conociendo los fundamentos de la innovación, el congreso no se opondrá á ella, antes bien la ampliará hasta donde lo permitan los recursos disponibles.

La defensa de la riqueza pecuaria del país justifica cualquier sacrificio del estado; y desde ese punto debe considerarse la cuestión.

Así como es plausible cuanto se hace por la custodia de la agricultura contra los perjuicios de la acridia, lo es, también, aquello que se lleve á cabo en el objetivo de la defensa de nuestros rodeos.

La experiencia tiene demostrado que el poder de la policía sanitaria animal es enorme, y que constituye la mejor garantía contra los flagelos que diezman las haciendas.

El poder público no puede dudar, pues, acerca de lo que constituye su deber en este asunto.

LA IMPORTACION DE REPRODUCTORES

Revelaciones de la estadística

Según la estadística oficial, la introducción de animales reproductores consigna una notable merma en los dos últimos años.

Dos son los motivos á que sería atribuible el fenómeno de esa baja.

Podría ser ocasionada por una crisis ganadera, por graves epizootias. Todos sabemos que, felizmente, no es esa la razón.

El motivo, entonces, hay que buscarlo en el otro extremo en el más agradable, puesto que representa la cosecha de buena y fecunda semilla.

Los esfuerzos hechos por nuestros hacendados se traducen en productos de primer orden, superiores ó idénticos á los que llegaron de Europa para planteles de ánimales reproductores.

En adelante la importación de esos padres de cabaña tiene, pues, que ir disminuyendo más todavía, hasta quedar reducida á un renglón sin mayor importancia financiera, puesto que las adquisiciones serán solamente para evitar la degeneración de las razas, conservando esos bellos ejemplares de bovinos, ovejunos y equinos, capaces de vencer á los similares de las mejores cabañas del mundo.

He aquí los datos que da estadística de importación consigna:

Bovinos

Razas	1907	1908	1909
Durham	1219	645	656
Hereford	46	27	24
Polled Angus	48	16	41
Red Polled	3	16	5
Jersey	16	12	11
Suiza	—	—	1
Holandesa	1	1	1
D. Keny	1	10	9
Varias	9	13	37
Ovejunos			
Lincoln	3551	1756	1332
Rambouillet	98	14	32
Hampshire	114	60	80
Shopshire	244	59	92
Romney Marsh	271	137	86
Merino	—	—	51
South Down	—	3	23
Varias	5	13	37
Equinos			
Carrera	219	197	277
Clydesdale	146	76	36
Percherón	180	303	30
Normanda	12	20	16
Hackney	40	62	45
Shire	57	55	66
Yorkshire	7	11	4
Suffolk	1	5	2
Ponney	3	6	3
Arabe	1	1	5
Mestiza	—	29	—
Shetland	20	5	16
Varias	90	80	73

EL CASO DE LA DOCTORA BARREDA

FALLO DE LA SUPREMA CORTE BONAERENSE

LOS FUNDAMENTOS PRINCIPALES

Ayer fué dado á la prensa el fallo de la suprema corte de la provincia de Buenos Aires, producido en el asunto de la inscripción del diploma de abogado de la señorita María Angélica Barreda. Como lo anticipamos, y á pesar de la opinión en contrario del procurador general, doctor Escobar, y del presidente del alto tribunal, doctor Etcheverry, la mayoría se pronuncia en favor de la solicitud de la recurrente para ser inscripta en la matrícula de la provincia, á fin de poder ejercer en ésta su profesión.

De ese fallo, que es extenso, tomamos los principales fundamentos:

Faz constitucional del asunto—

La constitución de la provincia, dice, al garantizar (artículo 33) la libertad de enseñar y aprender, dispone que las universidades y facultades científicas erigidas legalmente, expidan los títulos y grados de su competencia, sin más condición que la de exigir exámenes suficientes en el tiempo en que el candidato lo solicite, de acuerdo con los reglamentos de las facultades respectivas, quedando á la legislatura la facultad de determinar lo conveniente al ejercicio de las profesiones liberales (artículo 34).

Esa constitución no distingue, á los efectos de la expedición de títulos profesionales, el sexo de las personas investidas con ellos, dejando á la ley determinar el modo y forma de ejercer la profesión á que tales títulos habiliten.

En consecuencia, el ejercicio de la profesión en sí, con prescindencia de las limitaciones ó franquicias con que pueda ejercerse, reposa en un precepto y garantía constitucional, puesto que si la constitución dispone que las facultades expidan títulos profesionales, la obtención del título es inseparable de su uso ó ejercicio, sin el cual la expedición de él carecería de objeto, como á su vez el precepto constitucional, lo que no es admisible.

Por otra parte, la carta fundamental de la nación consagra también la garantía del ejercicio de las profesiones, facultando al efecto, aun á los extranjeros, sin distinción de sexo, y con mayor razón á los nacionales, artículo 20 de la constitución nacional, y prescribe por el artículo 28 que la mencionada garantía, como las demás que declara, no podrán ser atacadas por las leyes que reglamenten su ejercicio.

Las leyes reglamentarias—

Es inadmisible, por lo tanto, que las leyes reglamentarias del ejercicio de la profesión de abogado, á que se refiere el artículo 34 citado, puedan tener el alcance de quitar toda eficacia al título ó diploma, en razón del sexo del diplomado, porque entonces se borraría el derecho mismo adquirido por el interesado, suprimiéndose indirectamente lo que la constitución garantiza, esto es, la capacidad para el ejercicio de la profesión liberal, mediante títulos ó grados de competencia.

Por tanto, las leyes que tuvieren por objeto reglamentar la profesión de abogado, en la república como en las provincias, no pueden llegar á prohibir á determinados habitantes, como las mujeres, ó á excluirlas del ejercicio de aquella profesión, una vez acreditado su título de suficiencia, expedido por los institutos á los cuales la constitución ha autorizado á acordarlos con un fin práctico.

La facultad del poder legislativo en la materia es meramente reglamentaria del ejercicio de esa profesión, el que, reposando en una garantía constitucional, es inalterable por la ley, según la misma constitución.

Producido el caso, especial hasta el presente en esta provincia, de solicitar una mujer el juramento é inscripción en la matrícula de abogados como requisito previo establecido para el ejercicio de aquella garantía constitucional, tal circunstancia de hecho no puede obstruir la observancia de los citados preceptos y garantías constitucionales, que comprenden á todos los habitantes del país.

El derecho así consagrado de ejercer su profesión la recurrente, de actuar con su carácter de abogado, se halla también amparado por la garantía establecida por los artículos 19 de la constitución de la nación, y 24 de la de la provincia, según la cual ningún habitante de la nación será privado de hacer lo que la ley no prohibe.

Como queda establecido, siendo inalterable por las leyes que reglamentan el ejercicio de las garantías constitucionales el derecho de ejercer las profesiones liberales, comprendida entre ellas la de abogado, toda ley prohibitiva contrariando esas garantías, aunque existiera sería inconstitucional en cuanto prohibiese ejercer á la mujer diplomada, no excluida por la constitución del ejercicio libre de su profesión.

En tal condición se hallaría si hubiera de considerarse en vigor y aplicable hoy la única ley prohibitiva del ejercicio de la abogacía por la mujer, que se ha invocado, y que es la tercera, artículo 6o. de la partida 3a.

La mujer moderna—

Esa ley se ha fundado en circunstancias de hecho, que no pueden primar sobre el derecho estatuído en la constitución; circunstancias, por otra parte, que si fueron atendibles en su época, son inadmisibles hoy, por las condiciones de la mujer intelectual del presente, y su dignificación y cultura moral y social.

La mujer que sintiéndose con vocación y capacidad para optar al noble título de abogado como defensora del derecho, del honor y de la vida de las personas, y en especialidad de las de su sexo, que desarrolla su acción é inteligencia bajo la disciplina escolástica en el medio ambiente de cultura que distingue á nuestros institutos científicos, en las aulas de los colegios superiores, en las facultades de ciencias jurídicas y sociales, como en los anfiteatros de las facultades médicas, comprendida y respetada entre los numerosos alumnos con quienes comparte las tareas y los triunfos escolares, no puede equipararse á las mujeres de la época de Alfonso el Sabio y de los sabios antiguos invocados en la ley citada; á las mujeres desvergonzadas que aquellos sabios trataban de excluir del foro.

Así lo ha entendido la culta y avanzada nación francesa, abriendo las puertas del foro á la mujer por la ley de diciembre de 1900, que cita el procurador general de la corte, sin que haya noticia fundada de que en su aplicación haya producido hasta hoy un inconveni

des en el coche descubierto, acurrucadas entre las pieles acaraciantes, entumecidas, ligeramente roja la naricita pizpireta; los grupos de vendedores de diarios que se ven por las noches, hacinados para calentarse mutuamente, en los umbrales de las puertas; el abyecto aterrante tirado largo á largo en los rincones de la acera, mostrando la carne que el viento asaeta por entre las aberturas de sus andrajos; el noctrivago que contempla las estrellas desde un banco, porque le falta guarida para refugiar su miseria—todas esas imágenes evoca el invierno. Y por contraste, la visión de los salones resplandecientes; de los interiores sábiamente caldeados, hasta los cuales ninguna ráfaga destemplada se introduce; del lecho calentito desde el cual se oye redoblar la lluvia y silbar el viento; de las amables veladas familiares junto al fuego crepitante...

Puesto que el calendario nos da hoy el alerta definitivo, preparémonos para el invierno que empieza oficialmente. Y al aprestar nuestros abrigos ó encender nuestras estufas, deseemos que él no se muestre demasiado cruel para con los desheredados y los humildes.

EL EMBAJADOR MARTINI

CONFERENCIA — DEMOSTRACIONES

Los estudiantes de la Facultad de derecho han resuelto concurrir en masa á la fiesta que en honor del embajador Martini se celebrará mañana en la Facultad.

Con ello quieren expresar su adhesión á este acto, haciendo al propio tiempo una demostración á tan eminente hombre de ciencia.

Al acudir á escuchar al Hon. Martini, los estudiantes retribuirán á la vez la gentileza del señor Luzzatti, que, no pudiendo venir á Buenos Aires á dar las conferencias acordadas, por haber sido designado presidente del consejo de ministros de Italia, llamó al doctor Carlos Saavedra Lamas, comisionado de la Facultad de derecho, para consultar las condiciones de su viaje á la república, le presentó al embajador Martini, le pidió que transmitiera sus saludos y agradecimientos al cuerpo académico, expresándole al mismo tiempo sus seguridades respecto de la excelente acogida que los centros universitarios harían al representante italiano, cuya fama como hombre de ciencia y conocedor de las cuestiones educacionales y universitarias, serían estimadas y aprovechadas entre nosotros.

La comisión de recepción se reunirá hoy en la Facultad para acordar todo lo relativo á la recepción de mañana.

La comisión de recepción, que, como se sabe, la componen los doctores José A. Terry, Estanislao S. Zeballos, Antonio Dellepiane y Adolfo Orma, se reunirá hoy en la facultad para acordar todo lo relativo á la recepción de mañana.

Por iniciativa de la sociedad Dante Alighieri se realizará pasado mañana una demostración de despedida al embajador italiano, que ese día se embarcará de regreso á su patria, á bordo del acorazado Pisa.

La manifestación que se proyecta asumirá grandes proporciones, pues en ella tomará parte lo más representativo de la colectividad italiana.

En el gimnasio del local de la Sociedad Sportiva Argentina se efectuará esta noche el banquete que los miembros de esa asociación ofrecen al embajador Martini.

Harán uso de la palabra el barón de Marchi, en nombre de la Sportiva, y el doctor Julio A. Roca, á quienes contestará el obsequiado.

LOS RUIDOS DE LA CIUDAD

MAQUINAS DEMOLEDORAS DE LADRILLOS

El problema de los ruidos, que causan tantas molestias en el centro de la urbe, lejos de resolverse complícase cada día, adoptando mil tonos diversos, desde el tintineo de los tranvías hasta la trepidación de las maquinarias.

A este último género pertenecen las demoledoras de ladrillos que funcionan en las obras, ocasionando las consiguientes perturbaciones á la tranquilidad pública.

Y menos mal si se hiciera ese movimiento por intervalos, pero lejos de eso comienzan sus desagradables ruidos á las seis de la mañana y terminan á la misma hora de la tarde, trastornando los nervios á los vecinos de las casas inmediatas y á los peatones. La municipalidad está en el deber imperioso de adoptar medidas contra el funcionamiento de esas maquinarias, destinándoles sitios especiales en las zonas suburbanas, donde no produzcan tan irritantes alteraciones á la vida tranquila del vecindario.

Abogando por esta ordenanza, recibimos á diario numerosas cartas, que ponen de manifiesto la desidia de nuestras autoridades edilicias, por lo que respecta al abuso apuntado.

OTRA SUPERCHERIA DEL Dr. COOK

LA ASCENCION AL MONTE MACKINLEY

Como gavant-gout de su estupenda supercheria del descubrimiento del polo norte, el ayer famoso y hoy perdido doctor Cook había contado al mundo otra hazaña que decía realizada por él: la ascensión al monte Mackinley—y el mundo le había creído.

El monte Mc. Kinley está en la América del Norte, en Alaska, y su elevación—más de seis mil metros—así como las dificultades que ofrece su acceso, habían tentado á muchos exploradores, que procuraron escalarlo, pero que debieron renunciar á su empeño, por las serias dificultades que les ofrecía la naturaleza, siempre cuidadosa de mantener inmaculados sus más bellos paisajes.

Pero el doctor Cook—que sin duda preparaba ya su fantástica expedición al polo—quiso tomar el pulso á la credulidad humana, y anunció que iba á escalar el monte Mc. Kinley, que iba á plantar en su inviolada cima la bandera estrellada de su patria.

Partió la expedición Cook, y á poco éste regresó á Estados Unidos, y publicó una relación admirablemente impresionante de su hazaña. De sus numerosos acompañantes, sólo uno—el antecesor del esquimal del polo—había tenido coraje suficiente para seguirle hasta el fin.

Con ese único compañero—que era casi mudo y luego desapareció de la escena—el doctor Cook había llegado á la cumbre del inaccesible monte, y, como prueba de que había estado allí, dejó un tubo de metal perfectamente acondicionado y colocado en lugar seguro y visible, dentro del cual tubo había una bandera norteamericana y un autógrafo suyo. Inútil es agregar que el despreocupado doctor describió el monte Mc. Kinley con tanta minucia y precisión como puede emplear cualquiera en la descripción del patio de su casa.

Pero, á pesar del aplomo del doctor, hubo quienes, quizá conociéndolo, dudaron de su versión. Uno de esos escépticos fué Mr. Th. Lloyd, que se resolvió á ir personalmente á comprobar la veracidad ó la invención del relato del doctor. Mr. Lloyd partió de Fairbanks el 15 de diciembre del año pasado, en dirección al monte Mc. Kinley, llevando la relación del doctor Cook, cuidadosamente asegurada, para compararla con la verdad de los hechos.

Y á medida que avanzaba por las regiones que el doctor Cook aseguraba haber recorrido, hasta llegar á la cumbre, en compañía de un solo testigo, Mr. Lloyd iba comprobando la riqueza de la fantasía y el desparpajo del descubridor del polo. El doctor Cook ni siquiera se había fijado en que el monte Mc. Kinley ofrece la peculiaridad de tener dos picos gemelos, los más elevados, característica que habría llamado la atención de cualquier viajero medianamente curioso.

Por fin, Mr. Lloyd llegó á la cumbre, formada por esos dos picos gemelos, y se dedicó con ahinco á buscar el tubo de metal que debía contener la bandera norteamericana y el autógrafo del doctor. Rebusca vana. El tubo no pareció por parte alguna. Mr. Lloyd llegó á 6150 metros de altura, y del tubo, ni rastros. Por más empeño que gastaron los acompañantes de Mr. Lloyd—que eran varios—no pudieron encontrarlo.

Y los audaces exploradores empezaron el descenso con la firme convicción de que el doctor Cook no sólo no había llegado á la cumbre del monte Mc. Kinley; mas ni siquiera se había acercado á él lo bastante para poder describirlo con más ó menos exactitud.

Pero sería como herir á un muerto irritarse con el doctor Cook por su inicial y relativamente modesta superchería del monte Mc. Kinley que, en realidad de verdad, no fué sino un ensayo, una prueba, podría decirse termométrica, del grado á que puede llegar la credulidad del mundo, y particularmente de los sabios. Probada la resistencia de la víctima, el descubrimiento del polo se impuso—y dejó en la sombra todo lo demás.

En todo caso, la expedición de Mr. Lloyd habrá proporcionado al doctor Cook nuevos ratos de alegría—y no le habrá quitado ninguno de los muchísimos dólares que ganó contando su viaje—que era lo esencial.

LOS PROYECTOS DEL JOCKEY CLUB

Con motivo del proyecto de construcción de un nuevo palacio para el Jockey Club, recibimos la siguiente carta, con la que estamos de acuerdo en cuanto tiende á que se inviertan las cuantiosas utilidades del Jockey Club en alguna obra de carácter permanente cualquiera que ella sea, lo que debe quedar librado á las deliberaciones de la opulenta asociación:

«Señor director: Le agradecería la publicación de las siguientes líneas, por ser un tema de actualidad.

He asistido á la reunión preliminar que se efectuó el 17 del corriente, con el objeto de cambiar ideas á fin de someter á una asamblea el proyecto de adquirir el terreno de la sucesión Alvear para levantar en la plaza General San Martín el nuevo palacio del Jockey Club. Hubo muchas opiniones, sin resolverse nada definitivo, y como los comentarios siguen á la orden del día, y siempre se estaría en tiempo de llevar algo á la práctica, pienso que la comisión directiva del Jockey Club podría llamar á asamblea y someter á votación los siguientes proyectos:

1o.—Adquirir en los alrededores de la capital una ó dos manzanas de terreno para levantar un gran hospital, asilo ó casas de obreros.

2o.—Comprar el terreno del Retiro para erigir en él el nuevo local del club.

3o.—Entregar á las sociedades de beneficencia, después de cada reunión de carreras, el producto líquido de la venta de boletas.

De esta manera el proyecto que obtuviera mayor número de votos, y que por consiguiente sería la expresión fiel de la mayoría de los 2000 socios, se llevaría á la práctica con una gran obra, colocando el Jockey Club la piedra fundamental de su monumento al centenario el próximo 9 de julio. Así se emplearía en algo humanitario, práctico ó bello el producto de las carreras, que con justicia tuvo en dicha reunión calificativos tan duros. Ahora bien, si el Jockey Club no se considerara capaz ó no pudiera, por cualquier razón, levantar un monumento, debe votar dando á otros los medios para que lo hagan, entregando el producto total del juego á las sociedades de beneficencia. Así también se haría una obra fundamental, pues de lo contrario seguiríamos discutiendo, disfrutando y dilapidando sin hacer nada verdaderamente grande y útil para la patria en este glorioso aniversario. El hospital, asilo ó barrio de obreros, además de las muchas razones en su favor y que saltan á la vista, tiene también la muy importante de que podría acometerse la obra sin recurrir á grandes operaciones financieras, pues se iniciarían con los recursos de que ya se dispone, empezándose desde ahora á construir pabellones, hasta el temido día en que los poderes públicos intervinieran privando al Jockey Club del producto del juego.

En la esperanza de que estas líneas se traduzcan en hechos y no palabras, como hasta el presente, me repito del señor director, su atento S. S.—Enrique Madero.»

NOTICIAS DIPLOMATICAS

Ministerio de relaciones exteriores

Después de una ausencia de dos días, por motivo de salud, ayer concurrió á su despacho de la casa de gobierno el ministro de relaciones exteriores.

El doctor Plaza se ocupó durante toda la tarde en despachar algunas notas y telegramas relacionados con los asuntos del Pacífico.

Despedida del embajador alemán

Con el ceremonial que hemos publicado días anteriores será recibido mañana á las 4 p. m. por el presidente de la república el embajador de Alemania, general von der Goltz, quien se despedirá oficialmente del primer magistrado.

Acompañarán en ese acto al presidente de la república los ministros del ejecutivo y altos funcionarios civiles y militares, que han sido invitados al efecto.

Representación de Guatemala

Esta tarde á las 3 el ministro de relaciones exteriores recibirá en audiencia al doctor Luis Toledo Errart, que según comunicaciones del gobierno de Guatemala ha sido nombrado ministro plenipotenciario en misión especial en la Argentina.

El doctor Toledo Errart desempeñará á la vez las funciones de delegado de su país ante algunos congresos y conferencias internacionales que deben realizarse en el presente año en esta capital.

Conferencia diplomática

Ayer celebró una conferencia con el ministro de relaciones exteriores el plenipotenciario de Francia, M. Thiébaud, para tratar diversos asuntos de carácter internacional y que el referido diplomático desea concluir antes del mes de septiembre del corriente año, en que se ausentará del país para ocupar la legación de Francia en Suecia.

Visita de cortesía

El ministro de España, que ha solicitado una audiencia, será recibido esta tarde á las 4 por el ministro de relaciones exteriores, quien autorizará al mencionado diplomático para que presente al doctor Posada al presidente de la república.

MOVIMIENTO POLITICO

LA INTERVENCION A LA RIOJA

Ayer tarde el ministro del interior recibió un telegrama del interventor nacional en La Rioja, doctor Saldías, conceb[illegible] en los siguientes términos:

«Tengo el honor de dirigirme á V. E. para comunicarle que he dictado en esta fecha un decreto, por el cual asumo el mando gubernativo de la provincia, acto que se realizó hoy á las 3 p. m.

Por otro decreto he encargado de los despachos de gobierno y de hacienda respectivamente, á los señores Araya y José A. Velar, secretarios de la intervención.

Asimismo he expedido un decreto encargando de la dirección del departamento general de policía al subsecretario de la intervención, doctor Roberto J. Bunge, quien se hará cargo de la repartición en esta misma fecha, bajo inventario. Igualmente he resuelto encomendar el cargo de presidente del consejo de educación de la provincia al doctor Ubelindo del Moral, profesor del colegio nacional y persona muy respetada. Al mismo tiempo designé secretario é inspector de ese cargo al oficial de la intervención don Dardo Corvalán Mendillaharzu. En la imposibilidad de dar á estas resoluciones inmediata publicidad, por falta de diarios locales, se hará por medio de carteles en el día de mañana.

Hago presente, por último, á V. E. que por el primer correo envíole copia legalizada de todas las resoluciones adoptadas. Dios guarde á V. E.—Adolfo Saldías, interventor».

El doctor Gálvez hizo conocer el telegrama anterior al presidente de la república, con quien conversó extensamente de la cuestión riojana y momentos después acusó recibo al interventor del despacho recibido.

LA RIOJA, 20.—Hoy á las 3 p. m. el interventor asumió el mando gubernativo, y al comunicar al gobernador, en el salón de gobierno, su actitud, manifestó que obedecía al cumplimiento de su misión.

Agregó que aun no estaba plenamente interiorizado de los antecedentes del pleito político, pero que los estudiaría con el interés correspondiente á tan delicado asunto; que era un anhelo en el presidente de la república asegurar una situación estable y que para esto comprometía la seriedad de su misión, á cuyo amparo todos podían estar seguros de las completas garantías en los comicios, único resorte dentro del cual podía cimentarse el gobierno.

El gobernador, doctor Dávila, sumamente emocionado, contestó que se retiraba tranquilo y con la conciencia de haber sido siempre impulsado en todos sus actos de gobierno por los intereses de la provincia. Agregó que ha sido tenaz la lucha sostenida durante su gobierno y que al declinar el mando asume toda la responsabilidad, especialmente por lo que afecta al manejo de los caudales públicos y, finalmente, que estaba dispuesto á levantar los cargos que la pasión política ha esgrimido en su contra.

Al retirarse lo acompañaron el ex ministro doctor Colina, señores Sixto Granadoli, Barbosa, Samuel Sánchez, Cabral, Barros y M. Fuentes.

Los autonomistas, que lanzaron al abismo al ex gobernador, le hicieron el vacío en este acto, comprobando así el móvil que los indujo al impulsarle para violar el pacto, de castigarlo eficazmente por sus actos pasados, y lo han conseguido, divorciándolo con la opinión, que le hubiera rodeado en caso de ser fiel á los compromisos contraídos.

LA RIOJA, 20.—El interventor ha asumido el mando fundado en las consideraciones del siguiente decreto:

«La Rioja, junio 20 de 1910.—El interventor nacional en ejercicio de la misión que le ha encomendado el poder ejecutivo de la república por decreto de 14 de junio corriente y en cumplimiento de la ley número 7027, considerando: 1o. Que las facultades que le han sido conferidas son á objeto de garantir la forma republicana de gobierno en esta provincia.

2o. Que la reciente elección de gobernador para suceder al que termina su período constitucional el próximo viernes 24 del corriente, ha sido protestada por uno de los cuerpos en que se ha fraccionado la legislatura antes de practicar el escrutinio prescripto por el artículo 83 de la constitución de la provincia.

3o. Que esta circunstancia y sus derivados constituyen precisamente el motivo determinante de la intervención.

4o. Que en tal emergencia el interventor no podrá, sin comprometer la severa imparcialidad que ha de caracterizar todos sus actos, consentir en la transmisión del mando en la persona del ciudadano elegido en la forma mencionada ni esperar á que se produzcan conflictos de hechos que podrían dejar acéfalo el gobierno de la provincia.

5o. Que tal situación se agravaría con la existencia de dos legislaturas, que respectivamente se atribuyen la representación del pueblo.

Por estas consideraciones y sus concordantes, y de acuerdo con el texto de sus instrucciones, el interventor nacional resuelve:

Artículo 1o. Asumir el poder ejecutivo de la provincia en el día de la fecha».

LA RIOJA, 20.—El señor Bunge ha sido nombrado jefe general de policía, siendo el decreto del tenor siguiente:

«La Rioja, junio 20 de 1910.—Considerando: 1o. Que en las presentes circunstancias de la provincia, es más que nunca necesario dar á todos los ciudadanos, sin distinción, las garantías positivas que demanda su calidad de tales.

2o. Que á este propósito puede concurrir eficazmente el departamento general de policía si es dirigido por un ciudadano que inspire confianza por su espíritu de orden y de imparcialidad y por un personal que secunde su acción cívica, digna de la civilización que hemos alcanzado.

El interventor nacional decreta:

Artículo 1o. Queda en comisión todo el personal de policía de la provincia.

Art. 2o. Encárgase de la dirección de la policía al subsecretario de esta intervención, ciudadano doctor don Roberto J. Bunge, quien se hará cargo de la repartición en esta misma fecha, bajo inventario.

Art. 2o. Autorízase al doctor Bunge á proponer á esta intervención los empleados superiores é inferiores que reunan las condiciones necesarias para concurrir al propósito en que este decreto se inspira».

Al recibirse del cargo de jefe de policía el doctor Bunge, según informes, no ha encontrado un centavo en la caja, como tampoco inventario alguno.

Las primeras medidas tomadas en ese sentido es inventariar todas las existencias, contraloreándolas el ex jefe señor Barbosa.

Ha propuesto como inspector general de policía al señor José M. Castro Videla.

El personal de policía ha quedado siendo el mismo, separando tan sólo los que había supernumerarios, de acuerdo con el presupuesto.

El sueldo de los vigilantes será entregado íntegro con más el rancho que se les dará en la policía.

CANDIDATOS A DIPUTADO NACIONAL

SANTIAGO DEL ESTERO, 20.—Un diario local da la noticia de que un grupo de amigos del Dr. Manuel Gorostiaga lanzará su candidatura para diputado nacional en oposición á la del ministro doctor Beltrán, proclamado por el partido popular.

UNION CIVICA

Han sido invitados los miembros de la comisión ejecutiva del comité de San Cristóbal á la reunión que se verificará hoy á las 8.30 p. m. en el local Deán Funes 1207.

PARTIDO RADICAL

Anoche se reunió el nuevo comité de la capital, bajo la presidencia del doctor Vicente C. Gallo, con el objeto de elegir la mesa directiva.

La elección dió el siguiente resultado: Presidente, doctor Ernesto H. Celesia; vice 1o., Dr. Joaquín Llambías; vice 2o., doctor José D. Ray; secretarios, Saturnino García Anido, Dr. Ernesto J. Colombres, Antonio Barrera Nicholson, ingeniero Esteban Larco; tesorero, Francisco Grande Novoa; pro, Juan B. Pasalacqua.

Comisión de hacienda: Dr. Jorge A. Echayde, Dr. José M. Gluffra, Dr. David Luna y Elíseo F. Canaveri.

El presidente saliente, doctor Gallo, fué objeto de una manifestación y aplaudido á la salida del comité por un numeroso grupo de correligionarios.

EL EMBAJADOR FRANCES EN MENDOZA

MENDOZA, 20.—El embajador francés y su comitiva, acompañados por el gobernador y los ministros, visitaron esta mañana los diques del río Mendoza. Después recorrieron las bodegas principales de Luján y Maipú, teniendo los distinguidos viajeros conceptos elogiosísimos para el progreso de la industria vitivinícola de Mendoza.

El embajador se demostró verdaderamente sorprendido de las instalaciones de las bodegas Ortega hermanos, Villanueva, Dacomo, Giol y Gargentini y Rafaelli, etc., declarando que no las hay mejores en los grandes establecimientos similares de Francia.

Regresaron por la tarde á la ciudad, pasando en seguida á visitar el regimiento de artillería de montaña donde fueron recibidos con honores militares. La tropa hizo evoluciones llamando la atención la bizarría y el excelente resultado que dan las mulas para la conducción de los cañones. En seguida se bebió champaña brindándose por la confraternidad franco-argentina.

Debido á la premura en regresar se suspendió el gran banquete que el gobierno organizaba para esta noche en la casa de gobierno en honor de los viajeros. Estos regresaron hoy á las 7.30 p. m., siendo despedidos por las autoridades, las tropas nacionales y provinciales y la colectividad francesa.

La impresión que los viajeros llevan sobre el progreso industrial y social de la provincia es excelente.

LA RAMBLA DE MAR DEL PLATA

DIVERSAS RESOLUCIONES

Ayer se reunió la comisión nombrada por el gobierno de la provincia con el objeto de contribuir al éxito en el cumplimiento de la ley que autoriza al poder ejecutivo de Buenos Aires á contraer un empréstito de 7.000.000 de $ destinado á la construcción de la Rambla de Mar del Plata.

Dicha comisión resolvió comunicar su constitución al poder ejecutivo, y autorizar al presidente para que en compañía del Sr. Guerrico, se entreviste con el gerente del Banco Español del Río de la Plata y se informen de lo que haya respecto de gestiones hechas para colocar el empréstito; pasar una comunicación al Club Mar del Plata, pidiéndole que formalice, por medio de un contrato, la garantía del servicio y amortizaciones del empréstito, ofrecida al gobierno, y pasar una nota al comisionado del poder ejecutivo en el municipio de General Pueyrredón (Mar del Plata), pidiéndole antecedentes sobre los balnearios y locales establecidos en la costa, y especialmente los comprendidos entre el muelle Luro y el Torreón; proyectar un reglamento interno sobre la base de que todos los asuntos serán aprobados con los votos de la mitad más uno de los miembros de la comisión, y de que los certificados de pago llevarán la firma del presidente y de dos vocales; encomendar al doctor Castaños una entrevista con el ingeniero Dormal, á fin de que remita los planos de la Rambla, y de que se formalice el arreglo que sobre éstos ha iniciado el club Mar del Plata.

Además, la comisión autorizó al presidente para practicar los gastos que demande la instalación de la misma, y se fijó los días de reunión en los s[illegible] á las 5 p. m.

ASISTENCIA PUBLICA

La nueva dirección

Ayer á última hora firmó el intendente el mensaje con que solicitará el acuerdo del concejo deliberante para nombrar al doctor José R. Semprún director de la asistencia pública y administración sanitaria.

En el mensaje el intendente dice que al proponer á esta distinguida personalidad médica, que cuenta con muchos años de servicios en la repartición municipal como director del hospital Muñiz, y que, por otra parte, goza de merecida reputación científica, cree satisfacer el interés público, especialmente atendido en las complejas y eficientes funciones de la asistencia pública.

El mensaje será elevado hoy y como ya lo hemos anticipado, será aprobado tal vez en la sesión que debe celebrarse esta tarde.

Llenado este requisito, el intendente extenderá el nombramiento del doctor Horacio Madero para reemplazar al doctor Semprún en la dirección de la casa de aislamiento.

LA TUBERCULOSIS

DEDUCCIONES HALAGADORAS

Del trabajo presentado últimamente al congreso internacional de medicina é higiene por el doctor Nicolás Sibello, conforme á lo dispuesto por el doctor Garat, director de la dirección de salubridad de la provincia de Buenos Aires, de una de cuyas secciones es jefe dicho facultativo, se desprende que la tuberculosis disminuye.

La obra del doctor Sibello, llena de información científica y estadística encerrada en cuadros explicativos, contiene datos interesantes y está acompañada de una cartilla profiláctica y un reglamento-ordenanza sobre profilaxis general de la tuberculosis.

Después de un detenido estudio analítico de la prolija estadística en que se muestra el curso de la tuberculosis durante el último decenio y de aconsejar la adopción de las medidas que deben tomarse para evitar la propagación de la tuberculosis, el autor del trabajo tan favorablemente acogido por el congreso, á donde fué presentado por la dirección de salubridad, llega, entre otras, á las siguientes conclusiones:

Que el promedio de la tuberculosis en la provincia de Buenos Aires durante el decenio de 1899 á 1908 es, por la estadística, de 1,45 por mil.

Que en relación al aumento de población durante los diez años, se observa disminución, estando ésta representada por 112 defunciones.

Que comparando la mortalidad de la provincia con la de la capital federal y de otras naciones, se observa también disminución.

Que á pesar de dicha disminución, los 2000 tuberculosos anuales que revela la estadística significan un grave peligro.

Que dado el extenso territorio de la provincia, su poca densidad de población y las comodidades relativas de vida que en ella se gozan, el número de defunciones puede considerarse crecido.

Que los cuadros estadísticos revelan mayor número de tuberculosos en el sexo femenino; que no existe región ó zona determinada de preferencia para esta enfermedad; que de las estaciones del año, la primavera es la más castigada; que respecto á nacionalidad, la estadística es exagerada; y que respecto á órganos afectados, y demás datos consignados, no ofrecen particularidad especial.

Que comparando la tuberculosis con las otras cuatro afecciones transmisibles más generales en la provincia (fiebre tifoidea, difteria, escarlatina y viruela), no llega la mortalidad de estas últimas, en conjunto, á sumar ni la mitad de los fallecidos por aquélla.

Que estando basada la profilaxis de la tuberculosis en la divulgación de preceptos higiénicos ó preventivos, la acción de la autoridad sanitaria debe ser secundada por el gobierno general, autoridades municipales y sociedades de beneficencia.

Que es de necesidad fomentar la formación de comisiones de distrito contra la tuberculosis.

ADMINISTRACION NACIONAL

Banquete al poder judicial

El ministro de justicia é instrucción pública, que no pudo ofrecer en la Semana de Mayo el banquete que había resuelto efectuar en honor del poder judicial y académico de las Facultades, se propone realizarlo el 8 del mes entrante.

Ensayo de pavimentación en Bélgica

El departamento de relaciones exteriores ha pasado al de agricultura, para su resolución, una nota de la legación argentina en Bélgica, comunicando que por iniciativa del vicecónsul de este país en Bruselas se verificó un ensayo de pavimentación en varias calles de dicha ciudad, con adoquines de algarrobo de procedencia argentina.

Ese ensayo, dice la nota, ha tenido un resultado poco satisfactorio, porque el material remitido por un agente de esta capital era de inferior calidad.

La legación, estimando aquel país como un buen mercado para la colocación de ese material, no sólo para la pavimentación de las calles, sino también para los caminos carreteros, insinúa la idea de regalar á la comuna de Bruselas 20 ó 40.000 adoquines para efectuar una nueva experimentación.

Servicio médico del departamento de higiene

En la reorganización del servicio médico escolar en toda la república el presidente del departamento nacional de higiene propone además como base de un nuevo servicio, en esta capital, la creación de puestos confiados á médicos especialistas para atender enfermedades de garganta, oído, nariz y boca.

El doctor Malbrán se ocupó ayer de este asunto con el ministro del interior.

Escuela de comercio de Concordia

Por el ministerio de instrucción pública se dirigió ayer una nota al de obras públicas, informándole que el gobierno de Entre Ríos había efectuado la expropiación de los terrenos que faltaban para completar la manzana que se destina al edificio de la escuela de comercio de Concordia.

Termina la nota pidiendo que se disponga la confección de los planos respectivos.

El inspector general de enseñanza secundaria

Se ha concedido licencia para trasladarse á Europa al inspector general de enseñanza secundaria y normal, doctor Palacio.

La licencia se acordó con goce de sueldo. El doctor Palacio aprovechará de su viaje para estudiar los métodos y sistemas de enseñanza de los países que visite.

Captura de un cuatrero

La gobernación de la Pampa da comunicado al ministerio del interior haber sido capturado por las autoridades del territorio el célebre cabecilla de una banda de bandoleros, llamado Delicio Herrero.

Juzgados de paz y oficinas de registro civil

En nota que ha remitido al ministerio del interior el gobernador de Santa Cruz, da cuenta éste que ha creado cuatro juzgados de paz y oficinas de registro civil en el Lago Argentino, Gallo Blanco, Cerro Palique y Caleta Olivier, designando para jefes de esas oficinas á los Sres. Guillermo Lobrudalde, Aurelio Suhasnava, Federico Serra y Antonio Ferioli, respectivamente.

Las oficinas radiotelegráficas

La dirección general de correos y telégrafos se ha dirigido al ministerio del interior dando cuenta de que en el local de la exposición ferroviaria funciona sin la debida autorización del P. E. y en contra por consiguiente de la ley nacional de telégrafos, una oficina radiotelegráfica.

Ministerio de agricultura

La secretaría del ministerio de agricultura será trasladada en la corriente semana á la casa de la calle Santa Fe 1019.

Allí establecerá el ministro su despacho, en razón de pasar el de relaciones exteriores á ocupar las dependencias que tiene aquél en la Casa Rosada.

Dragado de Punta de Indio

Hoy comenzará á trabajar en el dragado del paso llamado Punta de Indio la nueva draga que ha llegado de Inglaterra. El director general de obras hidráulicas salió ayer para ese punto á fin de presenciar los primeros trabajos.

Las obras en el río Bermejo

El director de la comisión de estudios y obras del río Bermejo ha informado al ministerio de obras públicas que durante la pasada semana se alcanzó al kilómetro 91 de la línea telegráfica, trabajando el resto del personal á sus órdenes en obras de desmonte y extracción de raigones.

Impuestos internos

Durante mayo la administración de impuestos internos recaudó 3.258.833.64 $ papel y 2167.90 $ oro. Estas sumas se distribuyen así:

Tabacos: nacionales, 1.249.926.82 $; importados, 413.093.94; total 1663.020.76 $.

Alcoholes: nacionales, 867.599.48 $; importados, 112.417.64; total 980.017.12 $.

Cervezas: nacionales 181.701.72 $; importadas, 687.65 $; total 182.389.87 $.

Fósforos: nacionales, 263.410 $.

Específicos y perfumes: nacionales, pesos 26.729.45; importados, 77.706.75; total, 104.436.20 $.

Naipes: nacionales: 9050 $; importados, 163.33; total 9213.33 $.

Vinos bebida artificial: nacionales, pesos 257.92; importados, 8287.77; total pesos 8545.69.

Seguros, por este impuesto, 60.675.75 $ papel y 2167.90 $ oro.

Entradas eventuales: multas, $ 4984.55; venta de impresos 192.12; servicio de desnaturalización 3599; almacenajes 1321.50; total 10.097.17 $.

Descuentos hechos, 22.971.75 $ papel.

Cambio de telegramas

El ministro de hacienda del Uruguay, doctor Elías Vidal, se ha dirigido al ministro de relaciones exteriores felicitándolo efusivamente por su designación para vice presidente de la república en el próximo período.

Ayer mismo contestó el doctor de la Plaza al ministro uruguayo agradeciéndole en términos muy conceptuosos la felicitación.

EN LA UNIVERSIDAD DE LA PLATA

RECEPCION DEL PROFESOR POSADA

En el amplio salón de actos públicos del colegio nacional de la universidad de La Plata, se efectuó ayer tarde la recepción oficial del profesor don Adolfo Posada, que viene, como se sabe, de la universidad de Oviedo en misión de intercambio y confraternidad intelectual, á dictar un curso de ciencia política en la Facultad de derecho de aquella ciudad, aparte de las conferencias que seguramente dará en las Facultades respectivas de Buenos Aires, Córdoba y Santa Fe.

Poco después de las 2 p. m., cuando ya la concurrencia de profesores, estudiantes y familias había tomado asiento en el salón, ocuparon sus sitios en la mesa directiva el profesor Posada, el presidente de la universidad, el gobernador de la provincia, especialmente invitado, los decanos de las Facultades de derecho, [illegible]aría, museo, agronomía y veterinaria, doctor Torres Quevedo, el director del instituto pedagógico, el rector del colegio nacional, el vicepresidente de la universidad, etc.

Habló primero el doctor González, en su carácter de presidente de la universidad. Pronunció un extenso y meditado discurso poniendo de manifiesto, en sus diversos aspectos, la importancia de la misión universitaria del ilustre profesor ovetense. Refirió oportunamente los amplios beneficios que puede reportar á la confraternidad universal y al mayor conocimiento recíproco de los pueblos el intercambio universitario; habló de las fuerzas ingénitas morales é intelectuales de España y del amplio campo que éstas pueden encontrar en América para su mayor vigorización y desenvolvimiento; tuvo frases de intenso reconocimiento para Altamira, quien el año anterior dictó un curso de historia en la universidad y manifestó su convicción de que Posada, compañero y continuador de la obra de aquél, encontraría en las aulas argentinas la misma simpatía, la misma atención, los mismos aplausos efusivos y el mismo respeto á su talento, que fué brindado merecidamente á aquel otro gran maestro de la ciencia española.

Más adelante, á propósito de la asignatura que enseñará don Adolfo Posada en la Facultad de derecho, el orador esbozó sus características principales para poner de relieve su importancia, y dijo que los métodos y tendencias de la moderna ciencia política se encaminan con acentuada buena voluntad á la realización de ese anhelo profundo de paz y amor que existe hoy ya definido en las conciencias de todos los hombres civilizados.

Y entre los maestros universales de esa ciencia, agregó poco después, ninguno retuma en el mejor que Posada los elementos necesarios para comprenderla y enseñarla en toda su amplitud.

Cuando cesaron los aplausos tributados al doctor González, hizo uso de la palabra el decano de la Facultad de ciencias jurídicas, doctor Rivarola, quien después de presentar al nuevo profesor y de manifestar que quedaba en posesión de la cátedra de derecho político, habló, refiriéndose á esta rama de la ciencia jurídica, de la importancia que ella tiene para la práctica del gobierno representativo en esta época que se halla muy á la distancia de aquellas en que estando todos los de abajo dispuestos á obedecer era muy fácil gobernar, puesto que para esto sólo mandar era necesario.

Ni la sola pompa de los soberanos, ni los mandatos y determinaciones de que hablaron también los padres de nuestra nacionalidad, ni el uso ó el abuso de la fuerza, bastan ya para gobernar. Hoy se requiere para hacerlo bien una comprensión profunda de los resortes á cuyo impulso se mueven las colectividades y para esa comprensión es necesario el estudio continuo. A este estudio aporta el de la ciencia política una contribución fundamental é irreemplazable.

En nombre de los estudiantes dió la bienvenida al eminente profesor ovetense el señor Pablo Delfino, vicepresidente del Centro de estudiantes de derecho. Fué un brillante y sentido discurso, interrumpido á cada rato por los aplausos del auditorio y que conmovió bastante al doctor Posada, sobre todo cuando el orador dijo volviéndose hacia éste: «¡cómo no hemos de saludar vuestra presencia los estudiantes al aquel anhelo de ayer, aquel anhelo de conoceros que nos nació ante las sabias páginas de vuestros libros, se ve transformado ahora en realidad hermosa!»

Don Adolfo Posada, intensamente emocionado, comenzó sus improvisadas manifestaciones con voz débil, entrecortada.

«Ante todo, dijo,—y lamentamos no poder reproducir textualmente sus palabras—ante todo las gracias que salen de todo mi ser para ese joven que me ha traído el saludo de los estudiantes llamándome «su maestro al través del océano». Haré todo lo posible, pondré toda mi alma para que todos los que asistan á mis clases terminen por llamarme maestro, como me ha llamado ese joven, con toda su alma; maestro, no en el sentido del «magister dixit», sino en ese otro, verdaderamente grande, que al par que despierta el respeto de los intelectos deja en los corazones afectos imborrables».

Después de saludar al gobernador de la provincia y á las autoridades y profesores del establecimiento, significó que seguía de cerca el desenvolvimiento de la universidad de La Plata y después de referir cómo habían nacido y crecido sus vínculos con ella, dijo que éstos se podrían tal vez ahondar más con el tiempo; pero no desaparecerán jamás.

«Yo y mis compañeros de la universidad de Oviedo, ésa que habéis nombrado tantas veces,—agregó más adelante,—hemos escuchado con interés y placer intensos todo cuanto Altamira nos ha contado de este país y de sus universidades, y no sólo por las novedades que nos traía, sino también porque yo y los demás de aquel grupo hemos fijado siempre nuestros ojos en América.

«Soy un continuador de la obra de Altamira. El presente proceso de la intensificación de la confraternidad hispano-americana, al cual es necesario concurrir con todos los elementos posibles, es el que principalmente puede decirse movió á Altamira á venir aquí, y es ese proceso el que ha impulsado más que nada mi visita á esta república.

. . . . . .

«Estas ideas son hoy comunes á muchos grandes hombres de ciencia nacidos en la madre patria. Ramón y Cajal me dijo poco antes de mi partida que podía decir á los americanos que él y su laboratorio estaban á disposición de todos los estudiosos americanos que quieran ir á hacer uso de él.

. . . . . .

«España,—dijo entrando en otro orden de ideas—atraviesa ahora una época de crisis que yo tengo fe que ha de ser crisis fecunda... Cualquiera que vaya hoy á mi patria notará en todos sus hijos un afán de elevarse, porque todos quieren alzarla hasta la altura de ella.»

Don Adolfo Posada, que fué interrumpido muchas veces por los aplausos nutridos de los que lo escuchaban, terminó su discurso con la misma emoción que lo embargaba al principio, aunque con voz más alta, refiriéndose á la importancia social de la labor universitaria y á lo que las universidades deben hacer en el porvenir para la mejor educación moral é intelectual de las nuevas generaciones.

Al dejar la palabra fué saludado otra vez por una entusiasta salva de aplausos y pos las felicitaciones de los que lo rodeaban entre ellas la del gobernador de la provincia, que fué muy efusiva.

La impresión causada por el profesor Pos

EXPOSICION INTERNACIONAL DE FERROCARRILES Y TRANSPORTES TERRESTRES

ESTADO ACTUAL DE LOS TRABAJOS

PLAZA DE LAS NACIONES

Para el 10 de julio próximo se ha fijado la fecha inaugural de la exposición internacional de ferrocarriles y transportes terrestres.

En una nueva visita que hemos hecho al local de esta exposición, que ocupará un área de 190.000 metros cuadrados, se comprueba el adelanto de todas las instalaciones, como puede verse en los grabados.

Según el último informe del director de las obras, ingeniero Volpatti, el estado de las mismas es el siguiente:

Sección alemana—En esta sección se trabaja activamente. La construcción de la torre del frente de la plaza y los otros costados exteriores están concluídos; en el interior se están arreglando y armando los diferentes artículos de los expositores.

Sección inglesa—En esta sección, si bien queda aún mucho que hacer, se nota ya algún progreso; los frentes que dan á la plaza han adelantado, como también el arreglo de los locales de algunos expositores.

Sección italiana—Se está concluyendo el montaje de la cúpula del pabellón y se ha dado comienzo el montaje de la parte ornamental del frente, también ya se han recibido materiales para expositores.

Sección norteamericana—Algunos expositores están concluyendo el montaje y arreglo de los objetos que expondrán.

Sección austriaca—Se trabaja rápidamente en la conclusión del frente arquitectónico que da á la plaza; también se ha armado la casa desmontable. En el interior se trabaja activamente en las decoraciones y montaje de algunos artículos que ya han llegado.

Sección francesa—Se ha dado comienzo al arreglo interior de los locales. Materiales han llegado muy pocos aun.

Sección nacional—Se han recibido materiales á exponerse en esta sección, que se están ya armando.

Han prestado eficaz cooperación á este certamen internacional Inglaterra, Alemania, Estados Unidos, Bélgica, Italia, Francia y Austria, pudiéndose desde luego asegurar que las principales fábricas de artículos ferroviarios y afines estarán representadas dignamente en la exposición conmemorativa.

Concurren, por su parte, á dar mayor importancia á la exposición exhibiendo su material rodante los siguientes ferrocarriles: Gran Sur, Central Norte, Oeste, Central Argentino, Buenos Aires al Pacífico, Central Córdoba, Central Buenos Aires, Provincial de Santa Fe, Nordeste Argentino, de Entre Ríos, Compañía General, Rosario á Puerto Belgrano y Midland.

Constituirá sin duda alguna la «great attraction» para los visitantes la exhibición del moderno material rodante al lado de los primitivos medios de transporte usados en nuestro país, propósito patriótico que está realizando la respectiva subcomisión.

La superficie total y definitiva que ocupan los países concurrentes es como sigue:

Inglaterra: pabellón M, secciones números 1, 2, 4, 5, 6, 7, 8, 9, 10 y 11; y pabellón G, secciones 3 y 4; formando un total de 20.000 metros cuadrados de superficie.

Alemania: pabellón F, secciones 1 á 6, y pabellón C, números 1 y 2, con un total de 6000 metros cuadrados.

Austria: pabellón E, secciones 1, 2, 3 y pabellón B, secciones 1 y 2, con un total de 6000 metros cuadrados.

Bélgica: pabellón E, secciones 4 y 5, y pabellón B, secciones 3 y 4, con una superficie de 4000 metros cuadrados.

Francia: pabellón N, secciones 1 á 9, D 4, 5, y A 5, con una superficie de 6000 metros cuadrados.

Norte América: pabellón D, secciones 1, 2, 3, y pabellón A, secciones 1 á 4, con un total de 7000 metros cuadrados.

Italia: pabellón I, secciones 1 á 5, con un total de 6500 metros cuadrados.

En los locales destinados á la exposición de material rodante se han colocado vías férreas debidamente construídas. Entre ellas hay un espacio libre para que los visitantes puedan observar con toda comodidad el material expuesto. Hay vías destinadas á la trocha angosta, media y ancha.

Para traer al recinto de la exposición los materiales de construcción, como asimismo los objetos á exponerse, se hace uso de un desvío férreo de trocha ancha que une la red del ferrocarril Central Argentino con los demás ferrocarriles de la república.

Este desvío tiene 750 metros de longitud. Los vehículos de trocha angosta y media para llegar á la exposición son transportados por un vagón especial, que corre sobre la trocha ancha.

Para disponer el material rodante en los diferentes pabellones se ha colocado al final del desvío, una mesa trasladadora de veinte metros de longitud, capaz de soportar cualquier vehículo de las tres trochas que pese hasta 70 toneladas.

Esta mesa se maneja eléctricamente.

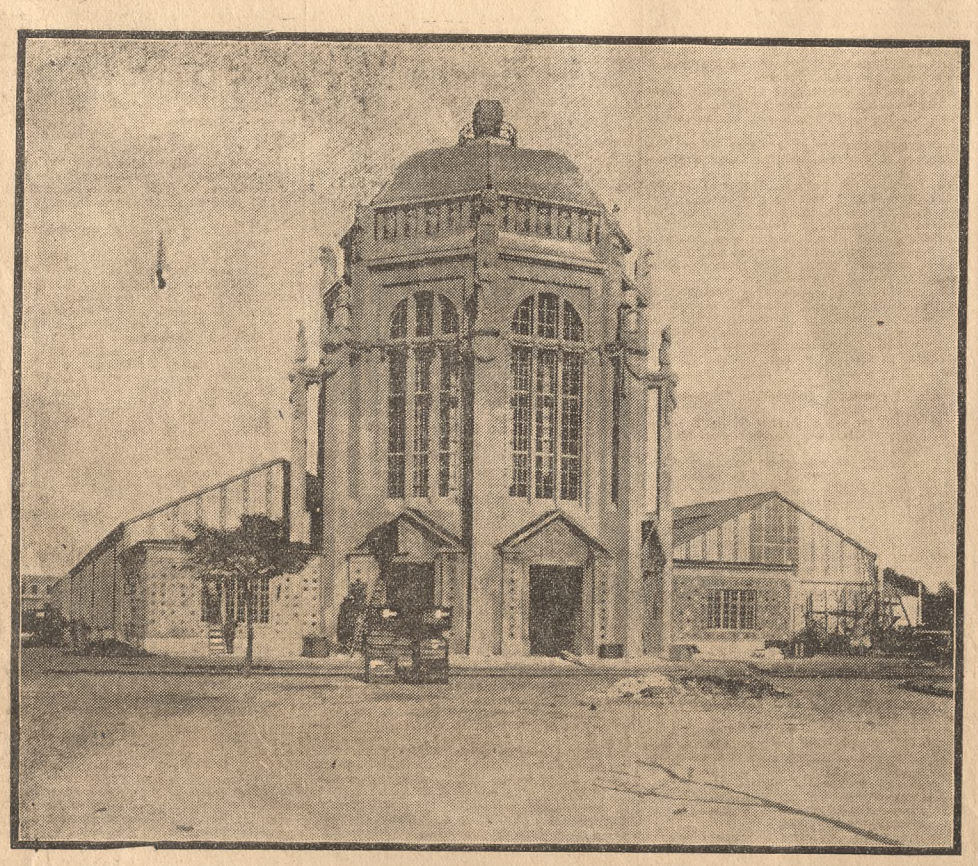

SECCION ALEMANA

PABELLON CENTRAL

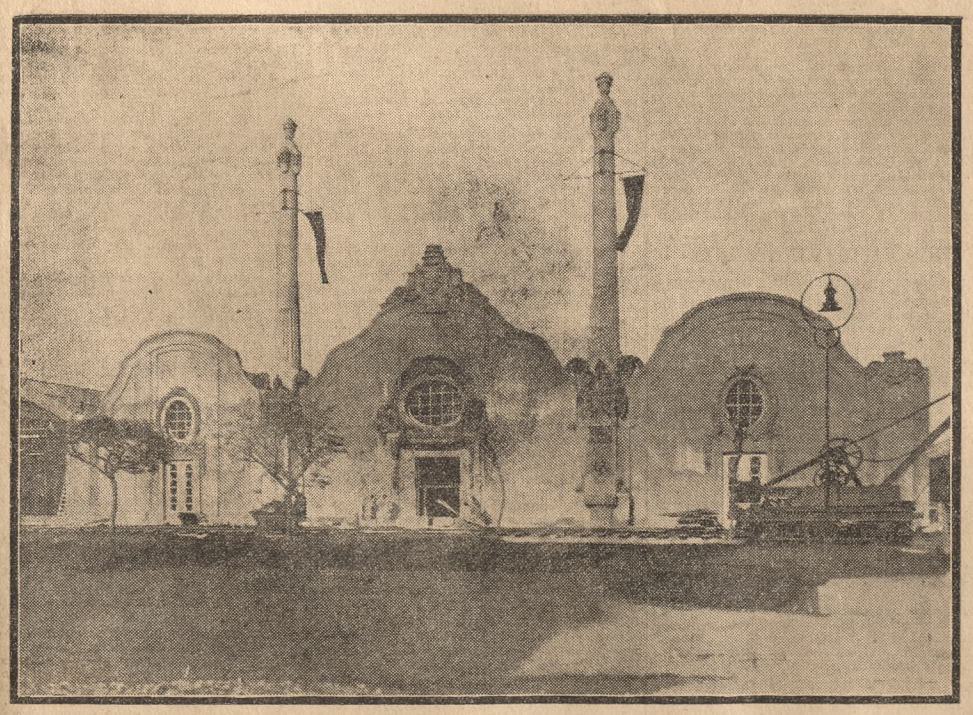

SECCION AUSTRIACA

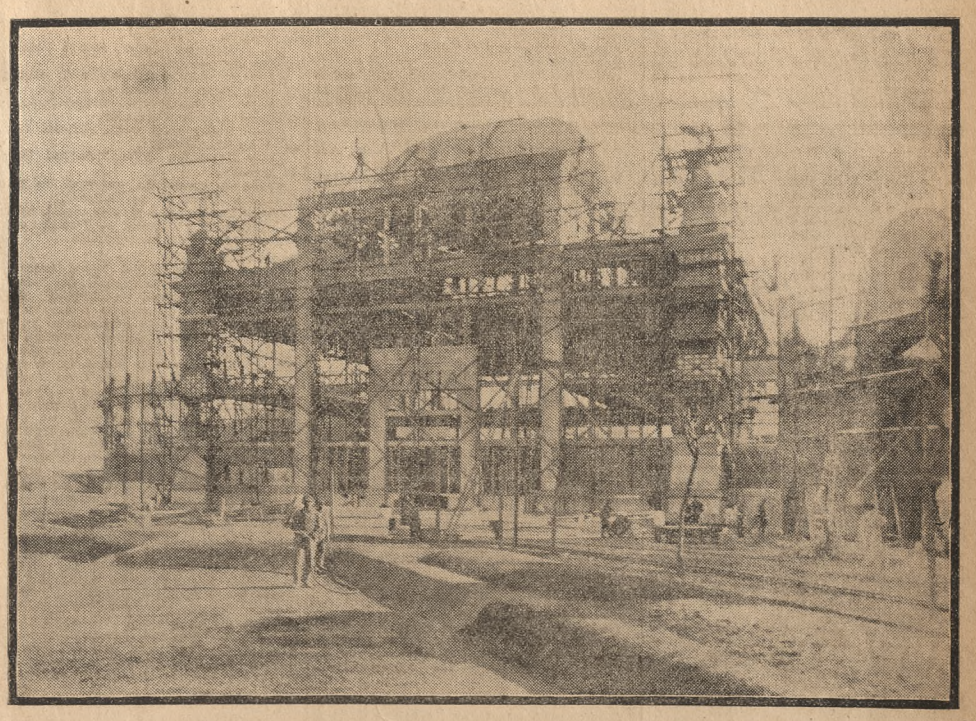

SECCION ITALIANA

⟶ Ayer se realizó en la capilla de las Victorias el enlace de la Srta. Petrona Miguens Crisol con D. Antonino Vivanco, actuando como padrinos Da. Mercedes Furst de Vivanco y D. Luciano Miguens.

El 25 del corriente se realizará el enlace de la señorita Raquel Jiménez con don Luis Sciarreta.

⟶ En Lobos será bendecido el mismo día el casamiento de la señorita Catalina O'Gorman con don Miguel Camino.

⟶ Se ha fijado para los primeros días del mes entrante el enlace de la Srta. Amalia Bustos con el doctor Enrique Baires.

⟶ Ha sido pedida la mano de la señorita Carmen Sisto para don Enrique Olivera Argerich.

El banquete de anoche—

En el salón Imperio del Jockey Club se realizó anoche el banquete con que el mayor C. Fernández, jefe de la delegación militar chilena á los concursos hípicos, obsequiaba á los representantes del gobierno y á un núcleo numeroso de sus amigos, agradeciendo las atenciones recibidas durante su permanencia en esta capital.

El capitán Fernández en adecuadas frases, ofreció la fiesta, contestándole el doctor Bernardo Meyer Pellegrini, presidente del Club Hípico. Hablaron también el general Germendia y el coronel Gutiérrez, formulando votos por la confraternidad chileno-argentina.

Rodeaban la mesa los señores:

Ministro de Chile, ministro del interior doctor Gálvez, intendente municipal, coronel Ruiz, L. de Elizalde, coronel Gutiérrez, Bernardo Meyer Pellegrini, A. Soler, teniente coronel Torres, coronel Martínez, capitán Blanche, coronel Vallée, teniente coronel Córdoba, teniente coronel Rodríguez, A. Jolly y Medrano, teniente coronel Cabrera, mayor Pommez, teniente coronel Torrent, teniente Deichler, capitán Villalobos, mayor González, teniente coronel Kretzschman, capitán Spika, mayor López, capitán Sánchez, teniente Yáñez, capitán Golpe, capitán Bosch, capitán Moura, señor Robertson, teniente Ferreira, capitán Echeverría, teniente Palavecino, capitán Castro Biedma, teniente Casares, teniente Tornquist, teniente Campos, mayor C. Fernández, coronel A. Allaria, señor Rodríguez Egaña, coronel Pereira, teniente coronel R. Oliveira Cézar, teniente coronel Sosa, teniente coronel Faconti, mayor Costa, mayor Avelo, mayor Kestens, señor William Paats, coronel Fernández, señor Hasperg, coronel Broquen, teniente coronel R. Pereira Rozas, teniente coronel Adalid, mayor Araoz de Lamadrid, mayor Pinto, mayor Corazzi, señor Swinburn.

Acompañado por el mayor Pinto y el capitán Bosch, el jefe de la delegación chilena mayor Fernández y demás oficiales, efectuarán hoy una excursión á la ciudad de La Plata, con objeto de conocer la capital de la provincia.

Comidas—

Don Samuel Hale Pearson y su esposa María Teresa Quintana darán una comida la semana entrante en honor del doctor Victorino de la Plaza.

⟶ El presidente del senado, Dr. Antonio del Pino, ofrecerá el sábado próximo una comida, en el comedor del senado nacional, á los miembros de este cuerpo legislativo.

Reuniones—

⟶ Doña Leonor Basavilbaso de Piñero recibirá mañana á sus relaciones que deseen despedirse de ella con motivo de su viaje á Europa, lo mismo que su sobrina la señorita Raquel Laspiur.

⟶ El ingeniero Juan B. Martini ofrecerá el jueves una reunión en obsequio de sus relaciones.

En casa del doctor don Estanislao Zeballos y señora Josefa Costa Arguibel, se realizó ayer la fiesta que ofrecían en honor del general von der Goltz, la cual resultó lucida.

Asistieron entre otras las siguientes señoras:

Lucrecia Guerrico de Ramos Mexía, Enriqueta O. de Racedo, Lola Urquiza de Sáenz Valiente, Magdalena Elía de Ezcurra, Adelina O. de Alcorta, Dominga Bosch de Pacheco, Susana Torres de Castex, Marta Real de Azúa de Ezcurra, Enriqueta Basavilbaso de Catelin, Dorila Alvarez Reynolds de Milberg, Elvira Matte de Cruchaga Tocornal, Dolores Cobo de Machi di Cellere, Goya Lagos de Castro Videla, Lydia Dufourg de Lloveras, etc.

† **Hortensio Méndez—**

En las primeras horas de la mañana de hoy ha dejado de existir el venerable anciano don Hortensio Méndez, uno de los miembros más antiguos á la vez que respetados de nuestra sociedad.

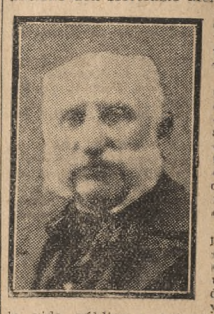

Con la desaparición de este digno, ruido ciudadano se extingue una existencia útil, toda ella dedicada al servicio del bien general, con ese desinterés y altura moral que parece haber sido el rasgo distintivo de una generación de hombres cuya eficacia en la vida pública y privada se ha traducido en una forma tan amplia y ejemplar, que será siempre memorable en nuestros fastos sociales.

El nombre del señor Méndez pudo no haber tenido resonancia en la política, en las ciencias, en las artes, pero nunca entre nuestros elementos sociales de más valer y representación y entre el poderoso núcleo de nuestros «gentlemen farmer's», esos nobles campeones de las fértiles y dilatadas llanuras argentinas que tantos y tan buenos servicios han prestado á este hermoso país en que nacieron.

En breves líneas puede darse á conocer la historia ejemplar de este hombre que contribuyó como pocos al progreso de nuestra ganadería, de cuyos trabajos retiróse hace quince años, en que viejo y cansado, pero radiante de honorabilidad y satisfacción moral, se refugió en su hogar aunque sin haber alcanzado el fruto de tantos desvelos y trabajos.

En sociedad con don Domingo Frías, el señor Méndez fundó hace cuarenta años la cabaña de Santa Catalina, en el vecino pueblo de Mercedes, sobre la estancia secular de la familia del primero, incorporando al país los elementos ganaderos más valiosos que se conocieron hasta entonces.

Un capital enorme fué empleado en el plantel de esta cabaña, que según los entendidos llegó á figurar entre las primeras del mundo, tanto por la calidad y cantidad de los animales como por la confianza que inspiraban sus dueños y la organización modelo del establecimiento.

Las principales estancias no solamente del país, si no de Chile, del Uruguay, del Brasil, hasta del Perú y Bolivia buscaron sus planteles en Santa Catalina.

El señor Méndez fué el alma del establecimiento, su organizador infatigable, inteligente, animoso, consagrado, fuerte, para vencer todas las resistencias, abnegado para resistir los embates de la fortuna.

De esa época y de tales esfuerzos y sacrificios data el mejoramiento de nuestra población ganadera, habiendo sido el señor Méndez el primero que obtuvo para uno de los productos de su establecimiento el primer campeonato que que se instituyó en el país.

La magnitud del esfuerzo y su falta de relación con el estado económico del país trajo por consecuencia la liquidación ruinosa del establecimiento "de la estancia de los Frías", que hizo de Mercedes el punto de reunión anual de los ganaderos de medio continente y que constituyó uno de los más altos títulos del trabajo y del esfuerzo argentino en favor del progreso del país.

El señor Méndez fué también uno de los fundadores de la Bolsa de comercio y de los que más contribuyeron á la fundación y sostén del hospital regional de Mercedes.

Como un sello de honor para la memoria del extinto, recordaremos que todas estas actividades fueron empleadas por el señor Méndez después de la consolidación de la república, á la que había servido como soldado bajo las órdenes de los generales Mitre y Paz, que siempre lo contaron entre sus más esforzados servidores.

Los restos del señor Méndez serán conducidos mañana al cementerio del Norte, rezándose antes una misa de cuerpo presente en el Pilar.

Banquetes—

Los amigos del capitán de fragata Pedro L. Padilla, celebrando su regreso de las regiones del Sur, á donde fué á instalar el telégrafo sin hilos, le ofrecieron un banquete en el París Hotel. A los postres pronunciaron oportunos brindis el almirante Howard, F. Fonticiella, capitán de navío Moneta y el señor Bardoy.

Rodeaban al obsequiado los señores:

Almirante Enrique G. Howard, capitanes de navío: José Moneta, Juan A. Martín, Juan Pedro Sáenz Valiente, R. González Fernández, Vicente E. Montes; capitanes de fragata: Carlos Beccar, Pedro Latorre, Félix Ponsati, Vicente Olden, Enrique Moreno, Federico T. Casado, Enrique Fliess, tenientes de navío: José R. Salva, Clodomiro Urtubey Powatan Page, señor Francisco Corbacho, Manuel Padilla Piñeiro, Francisco Fonticiella, coronel Angel P. Allaria, comandante Roden, Enrique Moreno, Federico T. Casamello Fernández, Pedro Figueroa Alcorta, Luis Pierrepont (hijo), Emilio Hardoy, Juan R. Serú, Antonio Delgado, Alfredo P. Lamas, Prb. Vicente Magnall, Julio N. Villafañe, Manuel A. Portela, teniente de navío Carlos María Lilosa, Ricardo Camino, Diego Laure, J. Guzmán, Pedro Solanas, Mariano Aguirre, Paz Inocencio, J. Ortiz, C. R. Rivero, Alberto T. Gutiérrez, A. Calderón Chaves, Manuel A. Adano, Fabian Panelo, Rufino Pastor, Angel

ARCHIVO DEL GENERAL MITRE

591

PACIFICACION Y REORGANIZACION NACIONAL

CORDOBA

AÑOS 1861-62

Correspondencia confidencial con el general D. Wenceslao Paunero, jefe del primer cuerpo del ejército encargado de la expedición al interior, sobre los negocios de Córdoba y pacificación de las demás provincias

Las desavenencias entre Tucumán y Santiago del Estero—Estado del conflicto. Su importancia—Conveniencia que habría en crear una plaza de armas en Tucumán para asegurar la paz—Proyecto de conciliación.

Tucumán, agosto 4 de 1862.—Señor general D. Wenceslao Paunero.—Mi estimado amigo: Mis cartas de 27 y 28 del ppdo., habrán instruído á usted que las dos provincias, Santiago y Tucumán, se hallan en una situación espinosa y próximas á un rompimiento. Todo queda por ahora en calma, en cuanto el partido Correa de Catamarca fué vencido, y se aguarda el resultado de las amenazas de Santiago á Omill.

Tanto Taboada como Campo se han empeñado en sostener, cada uno á su modo, una causa que no les pertenece, de donde ha nacido la rivalidad y los celos que son la causa de la complicación que lamentamos en estos momentos.

No sabemos, pues, qué será el día de mañana. Campo sigue en Medina con 400 hombres, y supongo que Taboada no estará ocioso. Este no se ha de lanzar inconsideradamente, y estará preparando elementos para moverse con probabilidad de triunfo cuando llegue el caso. La mayoría trabajará para fomentar la discordia y mover la guerra.

Tucumán está envuelto por todas partes de enemigos, mientras Omill no puede serlos de apoyo activo.

La paz ó la guerra depende de un soplo más ó menos, que salga de alguna parte, y si hay un conflicto serio entre Santiago y Tucumán, el campo de batalla será Tucumán, como siempre ha sucedido. Sería un golpe mortal para la causa nacional. Santiago no estaría solo en esta lucha contra Tucumán. Se movería la mazorca de Salta, la de Tucumán y aun la de Cobija se juntaría con éstos.

Todd llegó á Salta y también debe hallarse en el mismo punto Gutiérrez, que llegó hace días á Jujuy, como refiere un pasajero que ha llegado de dicho punto.

Conviene, pues, seriamente impedir á toda costa un rompimiento, y sólo una mano poderosa puede detener el brazo de los gladiadores.

¿Que el general Mitre no tomará alguna medida en este caso? Entienda usted bien, que la situación es muy crítica y que si se rompe la guerra entre Santiago y Tucumán, el programa de Mitre cae al suelo. ¡Cuántos sacrificios y esperanzas perdidos!

Vuelvo á mi antiguo pensamiento que usted conoce: «que es necesario que Tucumán sea una plaza de armas». Serviría de respeto 300 hombres «para impedir la guerra», influiría moralmente, y nadie se atrevería á poner el pie en nuestro país.

Los abusos de la prensa producen la anarquía y la lucha actual entre las prensas es furiosa. Luego pasarán á los ataques personales, cuyas ofensas no se olvidan.

Vea, pues, cuántos motivos hay de desavenencia y de rompimiento. Las relaciones entre los mazorqueros asilados en Santiago y los que se reunen en Salta se conservarán prontamente muy activas, para minar el gobierno de Tucumán.

¿Que no podría Arredondo venir con su pequeña fuerza á Tucumán? Aunque disminuta produciría un efecto admirable, porque bien sabe usted la influencia moral que tendría sobre la población.

Permítame ahora hacerle mil elogios del proyecto de conciliación, promovido por su antiguo capellán, el presbítero don José Salomón, entre Campo y Taboada. Ha empezado á proponerlo al primero y aguarda la contestación, y si es favorable irá á Santiago á entenderse con este último. Es un pensamiento muy patriótico y humanitario, propio de un alma generosa y verdaderamente cristiana.

Si no consigue su objeto, me asegura que se quedará en Santiago y volverá á reunirse con su antiguo general y amigo.

¿Cómo puede permanecer en provincias que se hallan en una situación que enterpecerá al fin la marcha de los hombres distinguidos que él ha servido con adhesión y afecto? Estaría en oposición con su conciencia y con sus opiniones, presenciando una lucha próxima á producir un cataclismo en toda la república. En estas provincias está el nudo gordiano.

Estas son guerras de saqueos y de exterminio. Tucumán tiene mucho que perder, y los bandidos ladrones del país, que pertenecen á todas las banderas, se unirían para saquearnos.

No veo más medio de salvación «que una fuerza nacional, como medida para conservar la paz y el orden é impedir la guerra». Sin ella no tenemos seguridad de tranquilidad para el porvenir.

Mucho me he extendido, y dispense si le quito el tiempo para cosas más importantes. He querido expresarle todas mis vistas como las concibo.

Me repito siempre su afmo. amigo.—*Emilio Salvigni.*

Movimiento de fuerzas—Necesidad de remontar los cuerpos—El pago á las fuerzas—Conveniencia de llamar á algunos jefes de las provincias al organizar el ejército nacional—El general Paunero señala á algunos de ellos.

Villa Nueva, agosto 20 de 1862 (C. septiembre 4 y 5).—Señor gobernador de Buenos Aires, E. del E. N., general en jefe D. Bartolomé Mitre.—Mi querido amigo: Veo que Gelly había embarcado en el Rosario y Santa-Fe, con destino á Corrientes el batallón y la Legión de Charlone. Aunque creo que antes de su llegada se haya apagado aquella pequeña combinación y poco ó nada tenga ya que hacer por allí Gelly, sin embargo, son de aplaudir las medidas tomadas por cuanto se ha hecho sentir con la celeridad del rayo la acción del gobierno general, lo que no dejará de producir un efecto moral saludable en prevención de ulteriordades que pudieran sobrevenir.

Ya tenemos en San Luis á Basavilbaso con las cuatro compañías del 8o., la sección de artillería y de regreso de Río 5o. á Ruiz. Me temo que allí concluyan con cuanto caballo y buey tengan. Serías dificultades hay que vencer para mandar dinero para pagar esa fuerza y enviarles armas y vestuarios en la presente estación.

Y ya que digo mandar pagar aquella fuerza ¿sabe usted cuánto se debe de sueldos atrasados al primer cuerpo? Una friolera, cerca de 100.000 pesos bolivianos, como si dijéramos, cerca de dos millones ó cosa parecida de papel moneda. Hago esfuerzos desesperados para conseguir dinero de Córdoba, tomando las onzas, como usted habrá visto, al cambio de veintiuno y cuarto, y lo voy consiguiendo paulatinamente y pagando ya un mes, ya dos, á los cuerpos, para ir amortizando gradualmente la deuda y no poner de golpe mucho dinero en manos del soldado... pues... ya usted me entiende.

Y pues que hablo de pagos, bueno será que cuanto antes se aparezca por aquí el nuevo comisario Chaves, pagador de fronteras, de quien me dicen que es un solemne bribón (yo no aseguro que lo sea, sino que me dicen que lo es), para que cuanto antes se haga cargo de su cometido y me quite ese peso de encima.

Hace tiempo que deseo llamar la atención de usted sobre la necesidad que ya se siente de remontar los cuerpos, tanto más apremiante, cuanto todos los cuerpos de línea tienen la mitad de su fuerza, ó más de cumplidos, que es necesario licenciar. Es ya cargo de conciencia retener hombres en el servicio que han vencido año y medio y dos con el mejor desempeño, y para remediar esto creo que es ya tiempo pida usted un contingente de reclutas á las provincias, pues no creo que esto ofrezca dificultad.

También creo no olvidará cuán político y conveniente será el llamar al servicio y organizar el ejército nacional, con la concurrencia de algunos jefes de provincia, especialmente en las fronteras. En Córdoba, por ejemplo, hay dos hombres muy honrados y con mucha importancia local y relativa, que son el coronel D. Luis Alvarez, á propósito para jefe de la frontera del Chaco, y el comandante D. Juan Carranza, para algún otro destino. Ahí está Rivas, que puede darle los conocimientos personales que usted crea conveniente recoger sobre estos jefes.

Queda también Ordóñez, que usted conoce, y, cuyos servicios se utilizan actualmente en su calidad de comandante principal del departamento de Río 4o.

Llegan de San Juan en estos momentos los Pagolas y el mayor Gómez, de los guías.

Dentro de tres ó cuatro días hago marchar la compañía de nacionales del batallón 2o. del Sur, que ha estado agregada al tercer batallón de línea, y los 25 ó 30 nacionales de caballería de San Nicolás, que estaban agregados al 6o.

No ocurre más de particular sino que hago votos por que el general Rojo se me aparezca en la primera diligencia, á fin de que se arreglen de una vez los asuntos de Catamarca.

Pagola viene haciéndose cruces del pésimo gobierno de Mendoza. No hay barbaridad, ni violencia que allí no se cometa; y agrega que el descrédito del gobierno es completo.

¿Quién gobierna? ¿Tello?

Así anda ello.

Qué Dios nos dé paciencia, y á usted más que á los demás son los votos de su afmo. amigo y compañero.—*W. Paunero.*

A. Corbacho, R. Rodríguez Lima, Martín Torina Pinto, Pedro S. Alcácer, Rafael Escalante Posse, J. M. Bustos, Salvador Carbó, Leandro Delgado, etc.

⟫ Un grupo de amigos de don Carlos Goffre le ofrecerán mañana un banquete en la Rotisserie Spotman despidiéndolo de la vida de soltero.

Firman la invitación los señores Pablo Longepied, Hugo Haina, Gervasio Videla Dorna, Ernesto Goffre, Víctor Laborde, J. Eduardo Perotti, Carlos Villar, Luis Dartiguelongue, Néstor Listar y Félix Gunther.

⟫ Los amigos de don Rodrigo Campbell le obsequiaron anoche con un banquete en el París Hotel para despedirlo de la vida de soltero.

⟫ En el mismo local se obsequiará esta noche con un banquete al doctor Félix Luna Valdés.

Velada musical—

El viernes se realizará en la Sociedad Sportiva una interesante velada musical organizada por esa institución. Será ella una fiesta de singulares atractivos y con un programa atrayente. Tomarán parte distinguidos artistas, contándose con el concurso de la señora Dereyne, la excelente soprano que con tanto éxito ha actuado y actúa, y que ha conquistado con su talento las simpatías de nuestro público, el tenor Ronselliere, el barítono de Luca, el bajo Cerino, etc.

Comprende también el programa números á cargo de la célebre artista señorita Hélene Zielinska, de la violinista inglesa miss Evangelina Anthony, que ha tenido en Londres un éxito ruidoso, y de la señora ida Alloro Cirino.

Estos números que adelantamos pueden dar una idea de la importancia de esta fiesta, á la que han sido invitadas nuestras principales familias.

Demostración—

En el restaurant Ivo Ferrari se realizará el viernes el banquete que ofrecerán á don Alberto Gerchunoff con motivo de la publicación de su primer libro «Los gauchos judíos» un grupo de hombres de letras y amigos.

Debido á la premura de tiempo con que ha sido organizada esta demostración, pues el señor Gerchunoff debe partir el sábado para Tucumán donde se hará cargo de la dirección de «El Orden» estas líneas serán la única invitación que se hará para dicha fiesta, que asumirá grandes proporciones.

La siguiente es la primera lista de adherentes:

Joaquín V. González, Francisco Uriburu, Luis Mitre, Marco M. Avellaneda, José Luis Murature, Julio Piquet, Agustín Alvarez, Gregorio de Laferrère, Jorge Mitre, Alfredo Duhau, José Ingenieros, David Peña, Alfredo Madero, Juan Pablo Echagüe, Alberto Zavalía Guzmán, Cupertino del Campo, Emilio Becher, Ricardo Rojas, Carlos Aubone, Carlos Octavio Bunge, Enrique Caprile, Belisario Roldán, Alfredo L. Palacios, Salvador M. Barrada, Ignacio Orzali, José Ojeda, Ercilio Rodríguez, Juan S. Boucau, Tito Arata, Carlos M. Múscari, Pedro Colombo, Nicolás Rapoport, Enrique Hurtado y Arias, Jorge Drago Mitre, Virgilio Vanglioni, Joaquín de Vedia, Enrique García Velloso, Jorge Cabral, Julio A. Rinaldini, Alfredo Bianchi, Pablo Barbat, Roberto Giusti, Francisco Villamil, Salvador Aguerre, Alvaro Melián Lafinur, Raúl de Azevedo, Francisco González Berrueta, Eloy Fariña Núñez, Leopoldo Lugones, Juan Víctor Guillot, Javier de Viana, Arnoldo Elkiu, Alejandro Zabotinsky.

Ramón Ruiz, Mariano A. Barrenechea, Carlos Alberto Leumann, Gustavo Caraballo, Manuel J. Aparicio, Angel Bohigas, Pedro Colombo, Pedro Angelici, Adolfo Montenegro, Carlos Dalmiro Viale, J. Eduardo Perotti, Dionisio Domínguez, Raúl U. Preto, Tomás Ruiz, Miguel Piedrabuena, Pedro Scalabrini Ortiz, Eduardo Faroi Hebequer, Ignacio N. Piérola, Florencio, Hebequer, Ignacio N. Piérola, Florencio Maggio, Ramón Puig, Salvador Díez Mori, Pedro López Obanza, Septimio Vianelio, etcétera.

Beneficio—

El jueves próximo se realizará en el teatro Odeón una hermosa reunión social, motiva por el estreno de la comedia de los hermanos Alvarez Quintero "La flor de la vida", á beneficio de don Fernando Díaz de Mendoza.

La particularidad de la obra de los Quintero es que ella se desarrolla con dos personajes durante los tres actos de su trama.

Las localidades han sido ya retiradas en su mayor parte por los actuales abonados de la compañía Guerrero.

Exposición internacional de agricultura—

Por resolución de la comisión directiva se han transferido para el viernes los concursos hípicos anunciados para el jueves de la corriente semana.

El programa preparado tiene interesantes números, y la Sociedad Rural Argentina ha obtenido además la concurrencia de la banda municipal y dos bandas militares.

Skating Club Lavalle—

El patinaje, sport que ha conquistado á nuestro mundo elegante, contará en breve con un nuevo centro de reunión, que se denominará Skating Club Lavalle y cuya comisión directiva ha quedado formada así:

Presidente, Juan Ocampo; vice, Jorge Castex; secretario, Federico Tobal; subsecretario, Agustín Peña y Zemborain; vocales: Adolfo Salas, José Ayerza (hijo), Jorge García Uriburu y Alfredo R. Ocantos.

La inauguración del nuevo club se realizará á fines del corriente mes, con una hermosa fiesta, á beneficio de una de nuestras instituciones de caridad.

Skating-Club—

A la reunión de anoche en el Palacio de Novedades propiciada por el Skating-Club, concurrieron las señoritas: Delia Giralt, Lía Oromí Acosta, Lola Seguí, Elvira Inzaurraga, Margarita Bunge, Sara Rodríguez Arguibel, María Ester Valdivieso, Ester Ocantos Escalada, Sara y Cornelia Urdinarrain, María Luisa Llerena, Cora Viale, Rebeca Dirube, Celia Amoedo, Elvira Amuchástegui, Sara y Lola Calaza, Amalia y Sara Fernández Cutiellos, Laura y Celina Galíndez, Clotilde y Angélica Díez Jones, María Ester y Zulema Zeballos, Angélica Mackinlay Zapiola, Ruth Pérez Quesada, María Luisa Martínez Aguirre, Sara Ruiz, Sofía Quesada Mayol, Sara Monnet Mitre, Nélida Paz, Josefina Vivot, Sara Duggan, María Della y Amalia Belaunde, Elisa y María Mercedes Dahl, Josefina y Ana María Arana, Ester y Ema Casal, Lola y Estela Bravo, Isabel y Julia Louton, María Luisa Vela, Alicia Giralt, Josefina Almanza, Ester y Zulema Armesto, Mercedes y Delia Sánchez Zeballos, Josefina Maggio, Ramón Puig, Salvador Díez Mori, Pedro López Obanza, Septimio Vianelio, etcétera.

⟫ Después de decirse una misa de cuerpo presente en la iglesia del Socorro fueron sepultados ayer por la mañana en el cementerio del Norte los restos de doña Sara Alsina de Roqué. En el templo estaban las señoras y señoritas: Adela Zemborain de Peña, María é Isabel García, Isabel López García, señoras de Pereyra Iraola, María D. de Miguens, Etelvina Costa de Salas, Clementina Meeks de Chas, Petrona R. de Maldonado, María Alcira B. de Igarzábal, Francisca O. de Daireaux, Francisca T. de Ocampo, M. Angélica Miguens de Cullen, Flora Labougle de Migues, Celestina H. de Cobo, Manuela Hardy de Palacios, señoras de López Quesada, Mercedes Arana de Berraondo, Julia Navarro de Davis, Nydia Ocampo de Atucha, Elisa Roqué de Alvarez, Ofelia Etcheverry de Lozano, Mercedes Arana de Berraondo, María Saraví, Alcira T. de Elía, Elena Boneo, Inés Ortiz Basualdo de Peña, Elisa M. Peña de Uribelarrea, Josefa Llanllol de Iturriaga, Gertrudis Llavallol de Iturriaga, Isabel Ezcurra de Leguineche, Ernestina Bullrich de Mosquera, Ernestina Mosquera de Lanús, M. Josefa Meeks de Villegas, Ana Wolter de Esteves, Jacinta Unzúe de Zemborain, Sara Senillosa de Carranza, Sofía Nazar, Isabel Benítez, Ernestina O. Basualdo de Llavallol, Ana Marcó del Pont, Angélica Cárcova de Elía, Angélica de Elía de Estrada, Elena de Elizalde, Angélica de Elizalde de Arana, M. Magdalena de Elizalde, Trinidad de Elía, M. Enriqueta Clérici, Zulema, Celia y M. Ester Clérici, Aguda y María Nazar, Manuela Reynolds de Alvarez, Julia Eastman de Zapiola, Florencia Canale de Cebrian, Florencia Carzoli de Peña, Sara Matienzo, Aurora Frías de Matienzo, Sara y Adela Nazar, Encarnación de las Carreras, Carmen de Irigoyen Irlondo, Adela M. de Nazar, M. Isabel Nazar, Mercedes de las Carreras, Elisa Agote, Elena Villar Sáenz Peña, M. Teresa Agote de Aldao, Celina Sáenz Peña de Villar, Dorotea Stewart, María S. de Haynes, Dorotea Haynes Stewart Carmen H. de García Juanicó, etc.

⟫ En sufragio del alma de don Juan J. Riveira se dirán misas el jueves en la iglesia de la Piedad.

⟫ Ha fallecido ayer el doctor Emilio D. Máspero, cuyos restos serán inhumados hoy por la mañana en el cementerio del Norte. El doctor Maspero muere relativamente joven, después de sufrir una larga enfermedad, rodeado de las simpatías de sus muchos amigos. Era médico y en el desempeño de su profesión se distinguió siempre, demostrando gran conocimiento de la materia.

⟫ En la capilla del Carmen fué oficiado ayer un funeral por el alma de don Santiago Isella, concurrieron, entre otras, las familias de:

Tornú, Ojeda, Luque, Barceló, Díaz Blair, Ríos, Gurruchaga, Velarde, Etcheverts, Reyes, Sosa, Mascarello, Rasore, Lobos, Leguizamón, Larrosa, Cabrera, Soler, Padilla, Ritzer, Carballo, Gigena, Rivas, Saravia, Calvo, Diez Mori, Pérez, Latorre, Salazar, Lourtet, Arias Chavarría, Villagrán, Claverie, Lezcano, Garat, Pasquini, Acuña, López, Mac Donnall, Caprini, Pérez, Terrones, Prieto, Rodríguez Jurado, Frugoni, Lafontaine, Avalos, González, Ferrari, Varela, etc.

⟫ El fallecimiento de don Agustín A. Lara, ocurrido en la tarde de ayer, ha sido profundamente sentido. El extinto era secretario general del comité de la Unión Cívica de la parroquia de Balvanera Sur.

Sus correligionarios políticos y sus numerosos amigos asistirán al sepelio de sus restos, que tendrá lugar hoy en el cementerio del Norte, previa una misa de cuerpo presente en la iglesia del Pilar.

TEATROS Y CONCIERTOS

Colón — En función de primer turno se cantará hoy por primera vez «Cristoforo Colombo» con el señor Titta Ruffo de protagonista.

Opera — Para los abonados del segundo turno se repetirá hoy «Manon».

—El martes 28 del corriente se dará con «Lohengrina la primera representación fuera de abono á precios reducidos.

Coliseo — En función dada en honor de su creadora aquí señora Gemma Bellincioni, se repetirá mañana «Salomé». La señora Bellincioni, en obsequio del público, interpretará algunos «lieder» de Ricardo Strauss y de Debussy.

Para el próximo sábado se prepara con esta artista una nueva versión de «La Traviata».

Politeama—Para quienes conocían "L'Histoire d'un Pierrot" no será una sorpresa el éxito que obtuvo anoche "Il capitán Fracassa".

No ha sido un triunfo de la picardía ni de la sensualidad, no se han aplaudido las melodías de Mario Costa con el entusiasmo con que se celebran los valses enervantes de las operetas vienesas ó los couplets fáciles del repertorio francés. Ha sido el triunfo del buen gusto.

Mario Costa ha escrito sus páginas llenas de ciencia segura y discretas, sin hacer ninguna concepción al cuento del éxito, corriendo el peligro de fracasar, si alguna vez pudieran fracasar las obras de la más viva fantasía. Todo tiene esta música, pero ni una sola nota ingrata ó vulgar, y todo se esperaba del autor de "L'Histoire d'un Pierrot".

"El capitán Fracassa" adolece quizás del defecto de ser demasiado igual en sus tres actos. Se oye cantar siempre á la misma sensibilidad, hemos dicho antes que siempre profunda, pero también siempre igual que ve hasta las alegrías y las auroras del amor con sentimiento sincero aunque velado por una melancolía que nunca se desvanece.

Todas las situaciones y todos los personajes los delinea el autor con la misma ternura, con una emoción que penetra y encanta al mismo tiempo y hasta en la misma voz del alegre Scapino hay una nota ligeramente triste. Pero siempre, ¿qué sensibilidad tan exquisita y qué emoción tan sentida! Es una melodía que deja en el alma algo así como la impresión de recuerdos tristes y lejanos y no se la oye sin sentirse uno bastante conmovido.

Además Mario Costa posee tal discreción para decir las cosas, una manera tan suave de insinuarlas, tanta delicadeza para imponerse, maneras tan finas y aristocráticas siempre, que oir su música es también un delicado goce del espíritu.

Ha sobresalido, ó para hablar con más propiedad, ha dado las notas más intensas de su manera de sentir en aquellas situaciones del libreto, un libreto escrito con habilidad y apropiadísimo al temperamento del músico, que por sí solas podían evocar emociones tristes: los adioses de Sigognac á su viejo servidor, los dúcs de amor entre el tímido noble é Isabel, la «ninnananas» de ésta y la «canción antigua» del balcón.

La partitura de Mario Costa posee otras notas, exigidas por las situaciones, de diverso carácter, pero no son tan características ni las que más interesaron.

La obra gustó, como dijimos, pero sin levantar un entusiasmo clamoroso, pero bien vale la pena de oirse, y la auguramos, por sus excepcionales cualidades de gracia y de emoción, un éxito duradero.

En cuanto á su presentación, la empresa no ha podido hacer más de lo que ha hecho en lo que se refiere á la escenografía general, lujosa y evocativa, mas no así en lo que respecta á ciertos detalles de su ejecución: la orquesta, por ejemplo, pudo tocar con más medida y claridad de cómo lo hizo, y en cuanto al señor Tegani, artista encargado del papel de Sigognac, conservó durante los dos actos últimos, equivocadamente, la expresión melancólica, el abandono y la tristeza que tan bien caen durante el primer acto. Le falta un poco de ímpetu y de animación al enamorado caballero.

Los demás intérpretes principales fueron los señores Veda, Baldi y Bracconi y los señores Vannutelli, Favi, Petroni, Oretice, Majeroni y Moscatelli.

—«Il Capitán Fracassa» se repetirá esta noche.

Odeón—En velada fuera de abono representará hoy la compañía Guerrero la comedia clásica de Tirso de Molina «El vergonzoso en palacio», y estrenará en seguida el juguete en un acto de los señores Joaquín López Barbadillo y A. Custodio, «Agua de rosas».

Buenos Aires—Con una sala totalmente llena, se verificó anoche el beneficio de la primera dama de la compañía Balaguer, señorita Concepción Catalá, quien puso de relieve sus excelentes condiciones de actriz moderna y estudiosa, en la comedia «Vida y dulzura» y en el entremés «El agua milagrosa».

La primera de estas obras ya había sido representada entre nosotros, pero en tan pésimas condiciones que hasta anoche no pudo gustarla el público en toda su belleza poética y en toda su gracia admirable.

«Vida y dulzura» de Rusiñol y Martínez Sierra, es anterior al «Genio alegre» de los Quintero y á «Los buhos» de Benavente. Por una extraña coincidencia, las tres obras encierran un mismo concepto y van en contra de lo solemne, valiéndose los respectivos autores de los mismos recursos.

La comedia de Rusiñol y Martínez Sierra fué anoche interpretada impecablemente. La beneficiada recibió calurosas ovaciones al final de todos los actos y muy especialmente al terminar, en que desde los avant scene le arrojaron ramos de flores.

Esta noche se repite «Vida y dulzura».

Nueva obra nacional—En casa del doctor Nevares leerá don Martín Coronado, el miércoles próximo, ante un núcleo de autores especialmente invitados, un nuevo drama del que hacen grandes elogios las personas que le conocen.

Marconi—Con «La bisbética domatza», celebra esta noche su beneficio la actriz señora Ida Salvini.

Apolo—Hoy se estrena «La vida inútil», drama en tres actos del señor Carlos M. Pacheco.

Olimpo—Se ha vinculado definitivamente á la compañía nacional que funciona en este teatro, la aplaudida característica Orfilia Rico, que desempeñará el principal papel en la pochade «La mesa parlante», que se representa hoy por primera vez.

POLICIA

EL CRIMEN DE ANOCHE

UN HOMBRE DEGOLLADO

Anoche, á eso de las 10.45, los gritos de auxilio de varios transeuntes, atrajeron hacia la esquina de Lavalle y Talcahuano, á un agente de la comisaría 3a., y poco después llegaban al mismo sitio los empleados superiores de la sección indicada.

En la acera, frente al número 1290, de Lavalle, un hombre se debatía en las últimas convulsiones de la vida, en medio de un gran charco de sangre.

La herida estaba situada en la garganta y su gravedad era de tal naturaleza, que desconocido expiró instantes después, al llegar la ambulancia pedida al consultorio central.

El cadáver fué conducido á la comisaría, donde se registraron las ropas sin encontrar papel alguno que pudiera servir para establecer la identidad.

El extinto era un hombre joven, cuya edad no pasaría de los 25 años. Blanco, de regular estatura, ni delgado ni grueso, de cabellos negros, barba y bigote afeitados. Vestía saco y pantalón negro, bastante usado, camisa blanda, con cuello volcado.

Los funcionarios policiales se inclinan á pensar que sea un «apache».

En el centro del torax, el extinto tenía un tatuaje, con dos inscripciones y entre éstas, un tigre, dibujado con bastante corrección.

La inscripción superior dice: «Pas Dechamce»; la interior, «Vivre Libre ó Mourir».

El médico de policía doctor Oliverio, que acudió en el primer momento, elevó esta madrugada su informe al juzgado de instrucción del doctor Constanzó. Opina que la defunción ha ocurrido á consecuencia de una hemorragia considerable, en breves minutos, después de haberse inferido la lesión que la produjera.

La herida ha sido causada por arma de filo y punta. El cuchillo ha penetrado en la garganta, rozando el maxilar inferior del lado derecho, y ha incindido las partes blandas del cuello, seccionando la arteria carótida primitiva y las venas yugulares.

Todo el personal disponible de la comisaría 3a., presidido por el subcomisario señor Galli, se halla en movimiento, ocupado en la tarea de esclarecer este suceso misterioso.

Se ha efectuado una gran batida por todos los sitios de reunión de la gente maleante, deteniéndose á numerosos «apaches». Se espera que el extinto sea en breve identificado.

Poco antes de las 2 de la madrugada de hoy el auxiliar Pellicano, consiguió detener á un sujeto, sobre quien recaen fundadas sospechas de que sea autor del crimen.

El detenido confiesa que á eso de las 10.30 de la noche se encontraba en el Café de los tribunales de Dufour y Castaño, situado en la calle Lavalle 1214, donde fué provocado por un individuo para él desconocido. Confiesa asimismo que tuvo con él un altercado violento y que en la refriega sufrió una lesión que presenta en la oreja izquierda y una contusión en el ojo derecho.

Agrega el detenido que no recuerda bien lo que hizo entonces, pero que sabe que se produjo una gran aglomeración de gente y que luego fugó.

Puesto en presencia del cadáver, el detenido manifestó no conocer al extinto, añadiendo que no fué ese sujeto el que tuvo con él la discusión.

Sin embargo, existen muchas circunstancias comprometedoras para este detenido y todos los indicios recogidos por la autoridad contribuyen á robustecer la sospecha de que él haya sido el autor del crimen.

El juez de instrucción doctor Constanzó acudió á la comisaría 3a. y tomó la dirección del sumario en cuyas diligencias se trabajaba aún esta madrugada á las 3.

En la comisaría 3a. se presentó esta madrugada, poco después de las 3, una persona que casualmente se encontró en el lugar del suceso á la hora en que el sangriento choque se produjo.

El testigo acusa directamente al detenido, que él le vió herir y fugarse acto continuo, confundiéndose entre la multitud que acudió al sentir el rumor de la lucha.

El detenido ha declarado ser de oficio peón, francés, de 30 años, con 20 de residencia en el país. Se llama Luis Dellue y vivía en la calle Chile 1923.

UNA CAPTURA IMPORTANTE

EL AUTOR DE UN DOBLE HOMICIDIO

Nuestro corresponsal en La Plata nos dirige el telegrama que damos á continuación, en el que da cuenta de una importante captura llevada á cabo en el partido de General Paz por el subcomisario de investigaciones don Laureano Ramul.

He aquí el despacho telegráfico:

LA PLATA, 20.—En los primeros días del mes de julio del año pasado, en la calle Irala, de esa capital, entre dos grupos de sujetos tenebrosos, en su mayor parte y por rivalidades amorosas se desarrolló un hecho sangriento, resultando muertos Pedro Calleti y A. Acosta y herido P. Calleti, hermano del primero.

Inmediatamente se dieron á la fuga varios de los autores, entre ellos Arturo Chupese ó Chapallo ó Pacliario ó Caro, acusado del doble homicidio.

Este sujeto acaba de ser detenido por el subcomisario de investigaciones don Laureano Ramul, en el partido de General Paz, en compañía del oficial de aquel punto Landituvo Aluman.

El autor del doble crimen que se hacía llamar Miguel Vázquez, será remitido á disposición del juez doctor Constanzó, de esa capital.

LA MUERTE DE JUAN B. CASTETS

Los médicos de los tribunales, Dres. Fidanza y Arana Zelis, han elevado ayer al juzgado de instrucción del Dr. Constanzó el informe acerca de la autopsia practicada al cadáver de Juan Bautista Castets, asesinado en las circunstancias que hemos hecho conocer al público en nuestras crónicas anteriores.

Como en su informe los facultativos nombrados manifiestan haber hallado unas manchas verdosas en el interior del estómago del extinto, el juez ordenó que las vísceras fueran enviadas para su análisis al departamento nacional de higiene, á fin de comprobar, si como se desprende, dichas manchas provienen de alguna substancia tóxica.

Los detenidos Luis Aglietti y Cecilia Aglietti de Castets han nombrado defensor al Dr. Jesús H. Paz, quien ayer mismo fué notificado por secretaría.

Alejandro Aglietti, de quien se presume sea el autor principal del crimen, dirigió una carta al subcomisario de la sección 3a., Sr. Galli, donde le manifiesta que se confiesa autor de la muerte y promete presentarse en breve á la autoridad.

ACCIDENTE FERROVIARIO

En el viaducto que la empresa del ferrocarril Central Argentino está haciendo construir detrás del Hipódromo Argentino, á las 2 p. m. de ayer ocurrió un grave accidente.

El obrero de aquella empresa José Suárez, español, de 34 años, casado, que se hallaba trabajando, al pasar por entre dos vagones que hacían maniobras, fué apretado entre los paragolpes de los mismos, sufriendo diversas lesiones internas de mucha gravedad.

En una ambulancia de la asistencia pública, la víctima fué conducida sin pérdida de tiempo á la estación sanitaria de Las Heras; pero cuando se le iba á practicar la primera cura dejó de existir.

La comisaría 27, que instruye el sumario de práctica, ha dado aviso del accidente al juez federal Dr. Rodríguez Larreta.

DEFRAUDACIONES Y ESTAFAS ..

En el juzgado de instrucción á cargo del Dr. Llavallol, secretaría Mercado, quedó radicada ayer una querella por defraudación de 2000 $, formulada por D. Bernardo Labedenasky contra Adolfo V. Según el querellante entregó á V. varias partidas de mercaderías para que las vendiese, lo que aquél hizo, negándose ahora á rendir cuenta del dinero percibido por las mercaderías.

—Don Francisco Stansetta ha denunciado en la comisaría 28 que encontrándose ausente, un desconocido se presentó en su domicilio, Entre Ríos 1628, é invocando una orden falsa de la casa Ravina y Co., Victoria 562, estafó en 10 $ á su esposa, diciéndole que eran para pagar los derechos de aduana de unos bultos que le remitían desde Méjico.

—Don Alejandro Pazzo, gerente de la sociedad anónima Gath y Chaves, hizo detener por la comisaría 1a. al cobrador de la casa Francisco Miranda, á quien acusa por defraudación de 282 $ que percibió de la cobranza sin rendir cuenta de ellos.

—Don Gaspar Ansato, domiciliado Alsina 2974, se ha presentado en la comisaría 23, denunciando que en la casa Santander 1975, una persona cuya detención se procura, lo estafó en varias herramientas de pocero por valor de 120 $.

—El oficial escribiente D. Ruggero Branca, del personal de la comisaría 3a., ha detenido á José Segot, cuya captura se recomendaba en la orden del día por estar acusado de defraudación.

—Juan Carso ha denunciado en la comisaría 9a. que en una de las calles de esa sección, cuyo nombre no sabe precisar por haber llegado hace pocos días á esta capital, varios desconocidos le estafaron alhajas por valor de 70 $, mediante el cuento del tío.

MUERTO POR UN CARRO

En la calle Victoria, frente al número 1550, ocurrió ayer á las 3 de la tarde, un lamentable accidente.

Un transeunte que aun no ha sido posible identificar, al atravesar la calzada fué derribado al pavimento por uno de los caballos del carro que conducía Ramón Sánchez, siendo pisado entonces por una de las ruedas del vehículo, que iba cargado de monturas y otros arneses.

La víctima sufrió lesiones internas de carácter gravísimo, perdiendo el conocimiento y á las 7 de la noche, dejaba de existir en el consultorio central de la asistencia pública, á donde había sido conducido en el primer momento.

Un agente de la comisaría 6a. detuvo en el acto al carrero, quien fué puesto á disposición del juez de instrucción, doctor Llavallol.

Al mismo tiempo que procura el esclarecimiento del accidente, la comisaría citada trata de identificar al extinto.

DOS DEMENTES PELIGROSOS

Luis Polio, ocupante de una de las habitaciones de la casa Rivadavia 1349, ayer de madrugada salió al patio esgrimiendo un revólver cargado y dando fuertes gritos.

Otros moradores de la casa salieron de sus piezas para ver lo que ocurría y al aproximarse á Polio éste les apuntaba con el arma.

Como ya se presumía que aquél tenía las facultades mentales alteradas, uno de los inquilinos por medio de un engaño lo hizo salir á la calle, dando aviso á varios agentes de la sección 3a. que lo desarmaron y detuvieron con ayuda de algunos particulares, en momentos que subía á un carruaje.

El insano que felizmente no hizo ningún disparo, se encuentra en la sala de observaciones.

—Doña Amparo López de Fernández hizo detener por la comisaría 29 á su esposo Sergio Fernández, quien sin causa alguna la derribó al suelo, aplicándole varios puntapiés.

Según el médico de policía doctor Scage, que reconoció al acusado, éste presenta síntomas de enagenación mental, por la que fué enviado á la sala de observaciones.

Hurtos en los tranvías—En la comisaría 4a. se ha presentado don Francisco Maolino, domiciliado Leones 5638, denunciando que en circunstancias que viajaba en la plataforma de un tranvía eléctrico, línea 2, por la calle Victoria y Tacuarí le fué hurtada una cartera en la que guardaba 350 pesos.

—En la comisaría 3a. se ha presentado Guillermo Yurafsky, domiciliado en la calle Pueyrredón 457, denunciando que mientras viajaba en la plataforma trasera de un tranvía por la calle Corrientes, en el trayecto de Paraná á Castelli, le hurtaron una cartera con dinero y documentos importantes, todo lo que estima en 106 pesos.

Muertes repentinas—En la fábrica de caramelos, Culpina 1251, falleció repentinamente el maquinista de la misma, Miguel Fantini, italiano, soltero, de 50 años de edad y con 30 de residencia en el país.

—En la fonda Bartolomé Mitre 3257, falleció repentinamente á consecuencias de un síncope Carlos Zabatanci. Después de llenadas las formalidades del caso, por la comisaría 9a., la asistencia pública se hizo cargo del cadáver para su inhumación, por no conocérsele deudos.

Detención de un prófugo—Un empleado de la comisaría de investigaciones ha detenido á Casto Alacid ó Gómez, cuya captuar recomendaban las autoridades de la provincia de Buenos Aires, por haber fugado de la comisaría de Bahía Blanca, donde se encontraba detenido por estar acusado de robo.

Presentación espontánea—En la comisaría 22 se ha presentado espontáneamente constituyéndose en detención, Enrique Pereyra, autor de las lesiones que anteayer le fueron inferidas á Mariano Lobranco.

Presunto demente—Por suponerse que tenga sus facultades mentales alteradas, la comisaría 30 ha detenido á una persona que dice llamarse Lorenzo Firpo Giachero.

Efectos del alcohol—Antonio Russo, que en estado de ebriedad transitaba por la calle Corrientes entre las de Yatay y Lambaré, dió un traspié, y cayend

Subscripciones de LA NACION

VENCIMIENTOS DEL MES CORRIENTE

Habiéndose dirigido el aviso de costumbre á los señores subscriptores de fuera de la capital, cuyos abonos terminan en el del corriente mes, la administración de LA NACION les invita á contestar antes de la indicada fecha, advirtiéndoles que la falta de respuesta se interpretará en sentido negativo á la continuación de la subscripción y dará lugar á que suspenda el servicio de ésta como consecuencia, el mismo día del vencimiento.

público, lo que prueba que no somos eminentemente mercantiles, pues sólo tratamos de prestar un buen servicio público, y hacer un módico interés á nuestro gran capital. Me extraña, pues, que la dirección de correos pretenda que cerremos nuestra oficina de empalme, por no estar aprobadas las tarifas.»

Termina diciendo que espera que el ministro del interior no accederá á la solicitud, por ser contraria á los intereses del fisco.

Homenaje á un juez de paz—Esta noche, á las 8, se llevará á cabo la entrega de una medalla y pergamino al juez de paz de la sección 9a., en el domicilio del obsequiado, Bartolomé Mitre 2339.

Servicio radiográfico—El vapor Ravenna, que viene en viaje, está en el radio de la estación Punta del Este desde ayer.

LA DENEGACION DE LUZ

BARRIOS DESAMPARADOS

Nos ocupamos ayer de la resolución negativa de la municipalidad á los vecinos de un barrio extremo que solicitaban alumbrado, y con ese motivo dijimos los perjuicios que ese temperamento ocasionaba á la expansión urbana.

En el mismo caso de esos vecinos, están otros, los cuales no han conseguido luz de la municipalidad, á pesar de reiteradas gestiones.

Los habitantes de la calle Yerbal entre Río de Janeiro y Otamendi, y Amambay de Rivadavia á Yerbal, se dirigieron hace un año á la municipalidad pidiendo alumbrado.

Corridos los trámites de estilo, la solicitud fué desestimada. Las gestiones quedaron informadas de que no se les daba luz por «poco vecindario».

Sin embargo, la apreciación no es justa. En la zona indicada, no resulta poco el vecindario.

«No se trata de un barrio de suburbio, nos escribe un vecino, sino de un paraje con magníficas viviendas, á una cuadra de las grandes arterias Rivadavia y Río de Janeiro.»

EL MONUMENTO A RIVADAVIA

Se ha recibido aviso de la próxima instalación de comités para monumentos á Rivadavia en Concepción del Uruguay, Dolores, (provincia de Buenos Aires) y en Corrientes.

—En la reunión de mañana, que se verificará en la escuela Presidente Roca, se resolverá la iniciación de la subscripción pública, la instalación de la comisión nacional y consultiva y sobre el manifiesto al pueblo de la república.

—El señor Ricardo Pillado se ha adherido á la idea de la erección del monumento á Rivadavia, y, al efecto ha puesto á disposición de la junta ejecutiva cien ejemplares de su reciente libro sobre política comercial de la República Argentina con los países limítrofes, en que el autor desenvuelve el pensamiento económico del gran estadista. La junta ha aceptado el generoso óbolo.

—El señor Enrique Segiser ha entregado la segunda remesa de la lista de subscripción á su cargo para el monumento con la siguientes cuotas: Francisco Bonifacio 1 peso; Gallard y Garacino 10, J. Sabariz y Hno. 10, Juan Zeme 1, Voltaire Pillet 1, Alfredo Pillet 1, Juan Marchizo 1, Martín Herma 1, Alberto J. Morris 1, Aureliano Bosch 1, N. N. 1, S. Dienta 6.50, Un patriota 1, E. Bossio 5, Jorge Espinace 1, Tayra 1, Bolta Solari 5, Lucio Romero 1, Pertoti, Encaje 1, P. Abellaipal 1, Juan Maggio 1, E. Cassano 1, G. Pina 1, Cuvade 1, Roberto Padula 2. Total 61,50 pesos.

PROYECTO DE AVENIDA EN EL BRAGADO

UNION DE POBLACIONES

El director de «La Unión», del Bragado, don Domingo A. Crisci, ha hecho una encuesta acerca del juicio que pueda merecer á la prensa y á las personas consultadas, un proyecto presentado por él al intendente en su carácter de periodista y de vecino de dicha ciudad.

Consiste el proyecto en trazar una avenida que se llamará Centenario, entre las estaciones del Bragado y Mechita, tomando como base las siguientes condiciones:

La intendencia municipal nombrará una comisión de cinco vecinos hábiles que tendrá á su cargo la formación de una avenida en el actual camino que liga las estaciones Bragado y Mechita, con el arreglo, abovedamiento y plantaciones correspondientes. Bajo los auspicios y los prestigios de la autoridad edilicia, la comisión nombrada gestionará el concurso del gobierno de la provincia, de la empresa del ferrocarril y del vecindario, con el propósito de llevar á feliz término la obra proyectada.

El día 25 del corriente la municipalidad del Bragado, reunida en sesión especial, designará esa vía con el nombre de Avenida Centenario, inaugurándola con una chapa colocada en cada uno de los extremos del camino, con el nombre con que se designa.

La municipalidad, con la garantía del gobierno de la provincia, que solicitará al efecto, expropiará con arreglo á la ley de expropiación en vigor una extensión mínima de doscientos cincuenta metros á cada lado del camino, en todo el largo de éste, y cuya tierra deberá vender inmediatamente de adquirida, en pequeñas fracciones para poblaciones y quintas, en fáciles condiciones de pago.

EN FAVOR DE LA POLICIA

LA SUBSCRIPCION POPULAR

Suma anterior.	$ 12.912,50
Clementina de Arroyo de Stewart.	200 —
Manuel B. Aguirre.	100 —
Victoria Aguirre.	100 —
Santiago V. Cruz.	50 —
Total.	$ 13.362,50

EXPOSICION INTERNACIONAL DE AGRICULTURA

LAS VENTAS

Continuaron ayer en el local de ventas de la exposición internacional de agricultura los remates de reproductores Shorthorn.

El numeroso público que llenaba los espectadores del amplio salón, acentuó la firmeza mostrada en el primer día de ventas de boyunos. El interés que despiertan los grandes reproductores se mantiene en igual forma que otros años, á pesar de los augurios pesimistas que se habían vendido haciendo en los días que precedieron á estas ventas. Ayer se han vendido al rededor de veinticinco reproductores, en un total de sesenta y cinco mil pesos. Esta cifra da una idea de la importancia que tienen las ventas.

Los ejemplares sobresalientes obtienen un precio sin dificultades. Las cabañas acreditadas que hasta ayer han vendido, consiguieron colocar sus productos á precios muy altos, dado el estado de la plaza y esos pronósticos pesimistas á que nos hemos referido, y que han tenido necesariamente que influir en el primer momento en el mercado.

Con la confirmación que ayer tuvieron los precios del primer día, puede desconcertarse ya que encontrarán plaza todos los ejemplares de primer orden que figuran en el certamen. Probablemente los precios no alcanzarán las cifras que en años anteriores se consiguió obtener, pero se aproximaran mucho á aquéllos y eso es ya más de lo que se esperaba.

La comisión directiva de la Sociedad Rural Argentina resolvió en su reunión de ayer postergar para el viernes, por ser día feriado, los concursos hípicos que había organizado para el jueves. En este día se efectuará el desfile de productos, y por la tarde continuarán las ventas de bovinos.

LA CARESTIA DE LA VIDA

UNA ENCUESTA EN MASSACHUSETTS

No es peculiar nuestro el fenómeno de la vida cara: en todas partes se denuncia, y en todas partes se busca la manera de hacer sus efectos menos duros para las grandes masas de población que viven de salarios, sueldos ó pequeñas rentas. Y como para combatir los efectos el camino más corto y más seguro es averiguar las causas y ver el modo de hacerlas cesar, el gobierno de Massachussets, en los Estados Unidos, nombró hace poco una comisión especial para que estudiara las causas del encarecimiento de la vida en los Estados Unidos.

Dicha comisión ha llegado, en su informe, á la conclusión de que aquellas causas son: primero, la producción superabundante de oro en el mundo, que eleva los precios de todas las cosas; luego, en segundo término, el enorme derroche de rentas á que se entregan los Estados Unidos, por sus gastos improductivos para la guerra y los armamentos, y por las múltiples clases de gastos fútiles, de parte, á la vez, de los poderes públicos y de los particulares».

La comisión declara, además, que no ha descubierto causas directas ó activas de la elevación de precios, ni en la implantación de la nueva tarifa aduanera ni en la existencia de los trusts ó sindicatos obreros. Sin embargo, pina que los trusts deben ser vigilados muy de cerca para impedir que hagan subir los precios de los objetos de primera necesidad.

De otra parte, la comisión aconseja que, cuando se modifique nuevamente la tarifa aduanera, se disminuyan los derechos de importación de los artículos alimenticios. Esa tarifa debería mantenerse ajena á toda influencia política, y ser elaborada solamente sobre bases económicas y comerciales.

SPORTS

CARRERAS

Hipódromo Nacional—Hoy se efectuará en el hipódromo de Belgrano la reunión ordinaria de carreras, para la que se ha organizado un programa que, como los anteriores, resulta interesante y difícil á la vez.

Para esta reunión se han abierto dos carreras de productos: el premio Yacanto, para potrancas que no hayan ganado, y el premio Yuquerí, para potrillos, con recargo de 3 kilos por carrera ganada. Ambos han reunido buenas inscripciones.

La primera carrera se correrá á la 1 de la tarde.

Lomas Jockey Club—

Resultado de las carreras efectuadas ayer en el hipódromo de Lomas de Zamora:

Premio Floripe, 700 $ al primero y 30 al segundo; distancia 1200 metros—Primero Sardelli, m., z., 5., 56 kilos, del stud Adem; A. Hernández; segundo Quién diría, 56; tercero Imperio, 56.

No placé: Lirón (4o.), Belisarius, Quebranto, Rochefort, Sincero, Gertrudis, Caiden, Llame de Pongy, Piscipesta, Iris.

Dividendo de Sardelli, 10.30 $ á ganador y 4.50 á placé; de Quién diría, 2.65; de Imperio, 6.60.

Ganada por 3|4 cuerpo.

Tiempo 0'56 3|5.

Premio Tirifilo, 700 $ al primero y 30 al segundo; distancia 1200 metros—Primero El Poyano, m., z., c., 53 kilos, del stud Milano, P. Aguilera; segundo Indio, 53; tercero Retamo, 53.

No placé: Cadete (4o.), Cardo Negro, Eberth, Good Boy, Linsteich, Huérfana.

Dividendo de El Poyano, 6.70 $ á ganador y 2.75 á placé; de Indio, 2.80; de Retamo, 3.50.

Ganada por 1|2 cabeza.

Tiempo 1'18 1|5.

Premio Alrasado, 800 $ al primero y 40 al segundo; distancia 1400 metros—Primero Plástica, h., al., 51 kilos, del stud El Payo, J. Andrade; segundo Summer, 53; tercero Yararí, 51.

No placé: Petardo (4o.), Solimán, Humaitá, Perilán, Atrasado, Skinner, Vértigo, Champagne.

Dividendo de Plástica, 7.80 $ á ganador y 3.55 á placé; de Summer, 3.90; de Yararí, 6.35.

Ganada por 1 cuerpo.

Tiempo 1'30 1|5.

Premio Felicia, 1000 $ al primero y 50 al segundo; distancia 1200 metros—Primero Felicia, h., z., 55 kilos, del stud Portajhú, R. Colman; segundo Cañada, 40; tercero Conquista, 43.

No placé: Kirk (4o.), Pira.

Dividendo de Felicia, 4.50 $ á ganador y 2.80 á placé; de Cañada, 3.65.

Ganada por un pescuezo.

Tiempo 1'17 4|5.

Premio Nemours, 1000 $ al primero y 50 al segundo; distancia 1200 metros—Primero Steel, m., z., 52 kilos, del stud Escorpión, A. Lauria; segundo Atlántida, 46; tercero Nemours, 55.

No placé: Caruso (4o.), Longchamps, Tirifilo, Agatle, Baruch.

Dividendo de Steel, 22.75 $ á ganador y 5.15 á placé; de Atlántida, 3.95; de Nemours, 2.60.

Ganada por 1|2 cuerpo.

Tiempo 1'16 4|5.

Premio Coronel Borges, 1500 $ al primero y 100 al segundo; distancia 1800 metros—Primero Pino, m., al., 54 kilos, del stud Carlos Pellegrini, P. Alvarez; segundo Coronel Borges, 59; tercero Hervidero, 45.

No placé: Soledad, Córcega II, Summer, Fritz, Actor, Camarón, El Pato.

Dividendo de Pino, 10.85 $ á ganador y 3.15 á placé; de Coronel Borges, 3.35 y de Hervidero, 3.50.

Ganada por 1|2 cuerpo.

Tiempo 1'58 2|5.

Hipódromo Argentino—

En los handicaps de las reuniones á efectuarse en Palermo en los días 26 y 29 del corriente ha sido hecha la siguiente adjudicación de pesos:

DIA 26

Premio Catamarca, distancia 1600 metros—Blanco Encalada 60 kilos, Nápoli 53, Mendelson 58, Océanico 52, Levalle 52, Poca Cosa 51, Alsina 51, Lady Sorel 50, Tacuara 50, Divisadero 50, Zamora 49, Arcadia 49, Dañina 48, Alegato 48, Cencerro 47, Perverso 47, Mangacha 46, Ipacaraí 45, Dicha 45, Chilena 45, Conan Doyle 44, Ipiranga 44.

Premio Minerva, distancia 2300 metros—Trimido 60 kilos, Variety 55, Yacaré 54, Albornoz 53, Barometer II 53, Anatema 52, Mangangá 52, Petite Duchesse 52, Esbelta 50, Trochú 50, Apache 48.

Premio Pitanga, distancia 3000 metros—Nispero 60 kilos, Agudo 59, Reve Noir 56, Barometer II 50, Eros 49, Luna 49, Trochú 47, Detective 46, Foggy 45, Apache 45, Ochoa 41, Huemul 40, Plymouth 40.

DIA 29

Premio Chisme, distancia 1600 metros—Olascoaga 63 kilos, Old Medow 60, Tom Pouce 60, Duc d'Albe 58, Timido 56, Bazame 52, Gandoura 52, Zaccone 51, Victor Hugo 50, Leoncio 49, Proserpine 49, Petite Duchesse 48, La Silvia 47, Paisano 47, General Paz 41, Lady Sorel 40, Voluptuosa 40.

Premio Orinoco, distancia 2500 metros—Agresivo, 60 kilos, Norte 58, Reve Noir 58, Espartano 55, Yacaré 53, Barometer II 52, Anatema 51, Mangangá 51, Luna 51, Conde White 50, Trochú 49, Foggy 47, Satanás 46, Levalle 46, L. Alvarez 46, Armón 45, Huemul 42, Debutante 42.

Programa completo—

Damos á continuación el programa completo de la reunión á efectuarse en Belgrano el jueves próximo:

Premio Chuyen, distancia 1100 metros—Madrileño 57 kilos, Guazubirá 57, Nelson 57, Once 57, Flying Shot 57, Olimar 57, Ayellano 57, Kinley Mack 57, Hot Stuff 57, Hope and Anchor 57, Pirovano 57, Bocanegra 57, Sacro 57, Torrente 57, Redentor 57, Chortillos 57, Prudencia 55, Fair Faith 55, Hechicera 55, Súplica 55, Victoria 55.

Premio Cereza, distancia 2000 metros—Pitina 55 kilos, Hebrea 53, Pathia Chica 53, Tempete 51, Clochette 51, Elina 51, San Toy 51, San Cafe 51, Mivia 48, Warsouri 48.

Premio Caloata, distancia 1400 metros—Very Well 57 kilos, Silent Bill 57, Chante Clair 57, Aprotato el gorro 57, Thermitis 55, Pretoriana 55, Lima 55, Clite 55, Moneta 55.

Premio Remate, distancia 2200 metros—Calcuta, 3000 pesos, 53 kilos; Pajarraco, 3000, 56; Eco, 2000, 51; Satán, 3000, 52; Bombero, 1000, 49; Reaper, 2000, 48; Cardiff, 1000, 49; Cinq Mars, 2000, 48; La Lata, 2000, 46; Yuquerí, 1000, 43; Decker Hill, 1000, 43; Jockey Club, 1000, 43; Defensor, 1000, 43; Pirovano, 1000, 43; Famosa, 1000, 41.

Premio Carino, distancia 1400 metros—Arazatí 56 kilos, Luisante 54, Ballerine 53, Don Pepe 52, Paloma 51, Arias 51, Duro 51, El Polo 51, Mazarin 49, Farela 48, Espolón 48, Británicus 40, Ochon 47, Arribeño 46, Sirena 46, Mona Hurbe 46, Sátiro 44, Sea Fennel 42, Loubet 42, Charata 42, Forastero 41, Bernardino 40, Adelante 40, Tour d'Ivoire 40, Indica 40 kilos.

Premio Colón, distancia 1600 metros—Rozas 53 kilos, Paloma 52, Pompeya 50, Avalancha 48, Ranville 46, Salalé 46, Donizetti 45, Sátiro 45, Avila 43, Bernardino 40, Sea Fennel 43, Loubet 43, Fabio 40, Antigas 40, Granuja 40.

Premio Chinchorro, distancia 3000 metros—Solway 56 kilos, Maid 49, Orlando 48, Lancelot 48, L'Empereur 47, Mansonge 47, Pajarraco 47, Fastidio 46, Brezo 45, Satán 42, Amendbar 42, Ranville 42, Bribón 40.

Jockey Club Rosario—

Asignación de pesos para las carreras del 26 del corriente:

Premio Paunero, distancia 1200 metros—Oney Eye 59 kilos, Insular 54, Coca 54, Munraster 52, Sultán 50, Azteca 50, Picadilly 50, Humaitá 49, Cingalee 49, Sansón 47, Mónica 46, Adelina 46, Torito 46, Piastra 40.

Premio Paysandú, distancia 1600 metros—Novelesca 60 kilos, Pisa Verde 57, Poetisa 51, Calvú Leuvú 51, Fija 48, Plançon 46, Menelik 40.

Premio San Lorenzo, distancia 1100 metros—

LOS PADRILLOS DE LOS HARAS ARGENTINOS

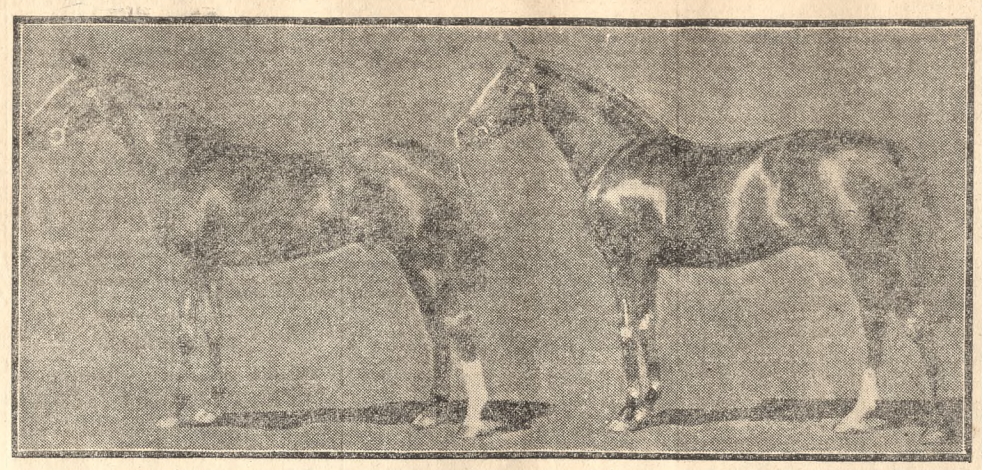

Polar Star

Jardy

En uno de sus últimos números, «The Illustrated Sportin and Dramatic News», de Londres, publicó los grabados que reproducimos, señalando la importancia excepcional que daba al turf argentino la adquisición de cinco padrillos de la talla de Cyllene, Diamond Jubilee, Jardy, Polar Star y Val d'Or. Con este motivo, la citada revista decía lo siguiente:

«En los últimos años los criadores ingleses han hallado una espléndida salida á altos precios para los mejores padrillos, y aun ahora, si los propietarios lo quisieran, hay aquí varios buenos caballos que fácilmente hallarían compradores entre los criadores argentinos. Ningún país ha invertido en un breve período, para mejorar su cría, tanto dinero como la Argentina, pero esas sumas han sido dedicadas principalmente á los padrillos, en tanto que las madres han sido completamente menospreciadas, salvo raras excepciones, hasta que recientemente fueron adquiridas para los mejores haras muchas yeguas de alto precio. Ciertamente, no hay un país ni un clima mejor para los criadores, y el mercado es excepcional para los «yerlings», pues en las ventas del año pasado se llegó al enorme total de 270.000 libras, en números redondos.

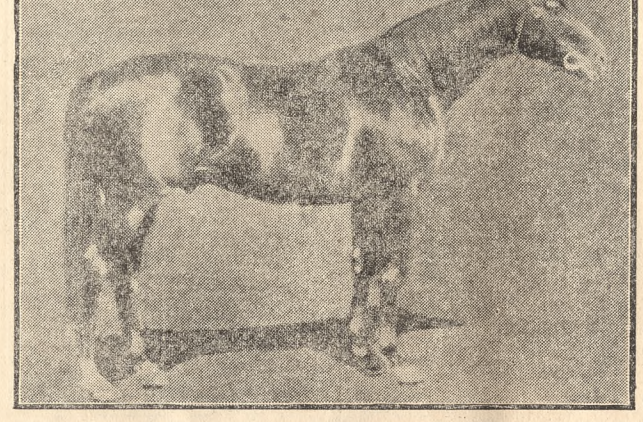

Val d'Or

«Debe recordarse que las carreras son llevadas en forma magnífica, con buenos premios, no habiendo ninguna prueba con menos de unas 250 libras, y existiendo varias de 800, 1000 y hasta 3000 y 4000 libras. Este año, por ser el del centenario de la independencia del país, se han organizado algunos grandes premios, de los cuales el mayor es el «Derby», de 10.000 libras. Todas las apuestas se hacen por medio del «pari mutuel», y son organizadas y dirigidas por el Jockey Club, el cual deduce el 10 por ciento, de modo que anualmente van á sus arcas cerca de medio millón de libras esterlinas para los gastos de carreras, premios, etc.

«Val d'Or, que fué comprado por el señor Unzúe á M. Edmond Blanc en 30.000 libras, está alojado en el haras San Jacinto, un espléndido stud situado á dos horas de tren de Buenos Aires. Todas las yeguas del señor Unzúe están allí y Val d'Or es empleado solamente para ellas, en siendo utilizado por ningún otro establecimiento, salvo que se trate de tal cual haras de amigos. Se ha hecho un magnífico caballo, con clase y hueso; sus hijos son buenos y cuatro ó cinco de ellos han sido retenidos por su dueño para hacerlos correr por su cuenta. Tiene un gran promedio de machos y es tan tranquilo y dócil como podría desearse. Este haras es pequeño, relativamente á algunos establecimientos de campo, pues sólo mide 12 millas por 8.

«A unas 18 millas de Buenos Aires el señor Correas tiene un bien dirigido y completo haras, en el cual está Diamond Jubilee. Cuando éste fué vendido por el haras real, hace unos pocos años, el hecho causó alguna sorpresa. El alejamiento de ese caballo es una pérdida para los criadores, ahora que Persimon ha muerto. Los que vieron aquí á Diamond Jubilee no lo reconocerían en su nueva residencia, pues ha mejorado más allá de todo cálculo, siendo actualmente un perfecto «specimen» con todo el tipo de St. Simon y la calidad de Hampton. Como se sabe, su temperamento dió algún trabajo, pero este inconveniente ha desaparecido ahora y cualquier muchacho puede montar en él y pasearlo. El señor Correas cree que no hay en el mundo un caballo como Diamond Jubilee. Los «yearlings» de éste han alcanzado grandes precios y sus hijos siguen ganando.

«Cyllene, que hace poco fué comprado para la Argentina en 30.000 libras esterlinas, ha dejado detrás de sí—como ocurre siempre—una infinidad de ganadores. Cuando salió de Inglaterra tenía reputación de impetuoso, pero esta cualidad ha desaparecido en él. Su nueva residencia está á unas 400 millas al sur de Buenos Aires. Es el Ojo de Agua, situado cerca de unas sierras y espléndidamente resguardado. Cyllene parece una pintura por su salud y crece cada día, como Val d'Or. Es dirigido y cuidado por un muchacho que monta en él sin silla, para ejercitarlo. Polar Star, que ocupa un box en el mismo haras de Cyllene, ha producido una impresión muy favorable, habiendo sido embarcados los dos caballos al mismo tiempo. Ha servido satisfactoriamente y en este sentido mejora día á día. Animal de temperamento inmejorable, es manejado de la misma manera que Cyllene. Hay algunos bonitos hijos suyos, y ambos caballos son tenidos exclusivamente para el servicio de las yeguas del haras. Con pocas excepciones, los «yearlings» son vendidos en pública subasta. Los del difunto Pietermaritzburg, de ese mismo haras, marcaron el año pasado un «record», alcanzando el total de 50.000 libras esterlinas. Cyllene y Polar Star están alojados en una instalación suntuosa, que jocundamente ha sido llamada la «House of Lords».

«Jardy fué comprado en Francia por don Carlos Luro hace unas pocas temporadas, y ha ido al haras de ese señor, situado á unas 50 millas del Ojo de Agua. El haras es muy grande y, estando próximo al mar, se encuentra algo expuesto. Jardy se ha hecho un caballo poderoso, pero bien equilibrado, y como se han puesto á su disposición varias buenas yeguas, algún día producirá algo tan bueno ó mejor que lo que él fué.»

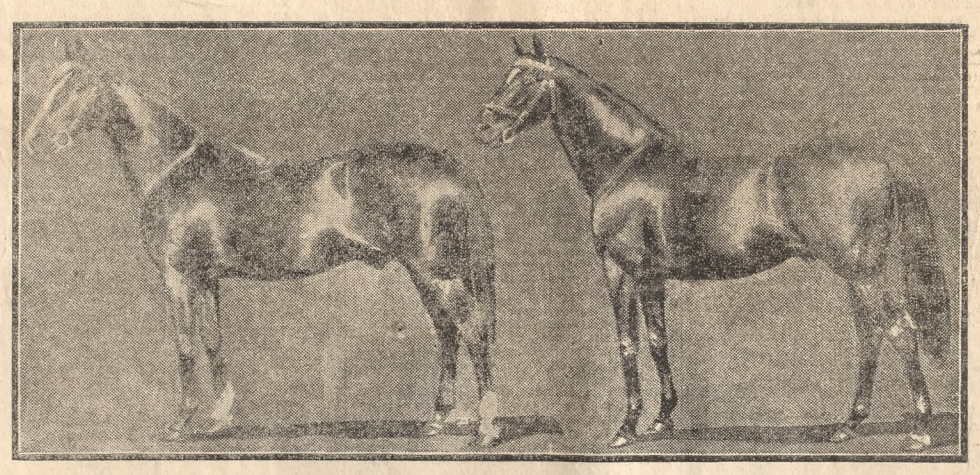

Cyllene

Diamond Jubilee

Curico 54 kilos, Central 54, 9 de Julio 54, Picardo 54, Perla 52, Bolina 52.

Premio Saavedra, distancia 1400 metros—Poetica 57 kilos, Pelicán 52, Setembrina 50, Nellie 49, La Puntana 47, Riachuelo 45, Carina 45, Munkaster 45, Sultán 45, Disparate 40, Florizel 40, Blokes 40, Mónica 40.

Premio Vicente López, distancia 2000 metros—Alem 63 kilos, Corneeta 63, Cosaco 52, Maple 49, Calvú Leuvú 45, Plançon 40, Prefecto 40, Ceibo 40.

Turf chileno—

El domingo anterior se corrió en el club hípico de Santiago de Chile, el premio de Honor, carrera de 2700 metros y 8000 $ al ganador, cuyo triunfo correspondió á Burlesco, por Batt y Gipsy, procedente del haras San Jacinto. «El Mercurio» describe así el desarrollo y las impresiones de la carrera:

«Tras del paseo reglamentario frente á las tribunas, el lote se puso á las órdenes del starter, que no tardó en mandarlo en momento muy oportuno: Hellene figuró un momento en el puesto delantero; pero, apenas corridos cien metros, fué levantada, como lo manifestando que no era su misión hacer el tren en obsequio de nadie. Burlesco se destacó entonces al frente y galopando suave, pasó los primeros 300 metros en 30", lo que puede dar idea de la lentitud del tren. A esa altura surgió Kiel, que, galopando á voluntad, tomó dos cuerpos de luz que conservó, hasta la mitad de la tierra derecha de los 1100 metros, donde Hellene, sin poder ya ser contenida más, tomó resueltamente la dirección de la carrera con un tren lentísimo que Kiel seguía sin mayor apremio. En tercer término venía Burlesco, luego Jou Jou y en el fondo Chinchilla.

En el orden apuntado pasaron los competidores por frente á las tribunas, viéndolos el público desfilar en medio de la mayor indiferencia, pues hasta ese momento la carrera no podía despertar interés alguno, máxime si se tomaba en cuenta la circunstancia de que todos iban poco más que al trote.

Sólo cuando los competidores hubieron enfrentado el palo de los 1900 metros, Hellene se desprendió, resueltamente y dejó la carrera á un tren más en armonía con la calidad de sus enemigos y la importancia de la carrera; Kiel se quedó ahí mismo, pasando del segundo al cuarto lugar, mientras Burlesco pasaba al segundo y Chinchilla quedaba disparada en el fondo paralizada según apenas el tren.

Al llegar al palo de los 1500 metros, Hellene aumentó á tres cuerpos de luz la distancia que llevaba sobre Burlesco, y al mismo tiempo tomaba Jou Jou posiciones para el ataque final acercándose á los punteros y colocándose á dos cuerpos de Burlesco.

Entrados á la recta de los 1100 metros, Burlesco cargó resueltamente sobre Hellene con intención manifiesta de liquidarla ahí mismo; pero, la pupila del señor Bernstein traía sus bríos de sobra, que bien pudo aprovechar antes, y se desprendió nuevamente de su gran rival, luego que éste la hubo emparejado para separarse dos cuerpos delante de él. Los asistentes á las tribunas y galerías empezaron desde ese momento á aclamar á sus partidarios especialmente á Hellene, pues por un momento llegó á creerse en su posible triunfo; pero al girar el codo final, Burlesco cargó nuevamente sobre la hija de Calepino y dominándola esta vez sin mayor dificultad terminó la carrera con tres cuerpos de ventaja sobre Hellene que á su vez procedió en el disco por cuatro cuerpos á Jou Jou, el que produjo una mala performance, pues en los últimos tramos casi de arrebata Chinchilla el tercer premio'.

En esta misma reunión ganaron los caballos argentinos, Simonn, por Simonwood y Pelador, por La Samaritana.

Turf inglés—

El lunes pasado se inauguró en Inglaterra la semana de Ascot, en donde se corrieron importantísimas pruebas ante una crecida concurrencia y favorecida la reunión por un espléndido día.

La reunión se abrió con el premio The Gold Vase, carrera sobre 3200 metros y 1100 libras de prima, por Wildfoler, de Mr. Jardine, cubrió en punta 2400 metros, en donde el favorito Charles O'Malley le ofreció lucha para vencerlo fácilmente por tres cuerpos. 3o. Apache á igual distancia del segundo.

Charles O'Malley, por Desmond y Good Two Shoes es propiedad de Mr. A. P. Cunliffe.

The Coventry Stakes, para productos de 2 años, carrera en 1000 metros y 1900 libras siguió en el orden el desarrollo del programa.

Un selecto lote se presentó á disputarlo, haciendo el final de Jole de Navra, por Gallinule para ser batida en la raya por la cabeza por Radiancy, por Sundridge y Queen Elizabeth que á su vez precedió á Cellini por Cyllene.

Radiancy pertenece á Mr. J. B. Joel.

The Ascot Stakes, 2200 metros y 1800 libras, para caballos de 4 años y más edad, fué disputado por 14 caballos, siendo favorito Verney, por Veronese.

Verney hizo el tren durante 2400 metros, en donde apareció Declare cotizado extremo "outsider" para batir á tan numeroso lote por tres cuerpos sobre Bridge of Earn que atropelló del fondo y tercero á cinco cuerpos Elizabetta.

Declare, es hijo de Desmond y Darling Clara, siendo su propietario sir R. C. Garton.

La reunión terminó con el The Princess of Wales Stakes, con 2200 libras y en la distancia de 2600 metros.

Esta prueba tenía especial interés por la presencia de Greenback, que días antes había sido batido en el Derby por Lemberg.

Greenback se adjudicó en gran estilo este importante clásico precediendo en el disco por un cuerpo á Ulster King, por Persimon; tercero á un pescuezo del segundo Marujax, por Ajax.

Greenback por Saint Frusquin y Evergreen, por Bend d'Or, es de Lord Villiers.

Varias—

Esta noche vence la declaración de forfait en los handicaps de las reuniones á efectuarse en Palermo en los días 26 y 29 del corriente.

—En la sesión que celebró la comisión directiva del Jockey Club de Montevideo, se resolvió modificar el artículo 68 del reglamento de carreras que declaraba llenada una carrera con tres inscripciones de diferentes studs y propietarios.

En lo sucesivo serán necesarias para considerar llenada una carrera, por lo menos seis inscripciones de las que cinco, como mínimum, corresponderán á distintos propietarios y cuidados los caballos en diferentes studs.

—La Mar ha sido vendida para correr en el hipódromo Nacional, quedando al cuidado del compositor Elías Zamora.

—Poitagüé ha sido puesto en curación y por eso no corrió el domingo el premio Eliseo Ramírez. El mal está localizado en un vaso.

—Arequito, ganador del premio Eliseo Ramírez estaba inscripto en el premio Montevideo á correrse el domingo próximo, pero fué declarado forfait por corresponderle como ganador de varios clásicos, cinco kilos de recargo.

El hijo de Simonside será presentado el 29 del corriente en el premio Iniciación, sobre 1600 metros. Llevará como principales adversarios á Zaragatero, Juvencia, Saavedra, Pipiolo y San Pascual.

FOOTBALL

Argentine Football Association—

De acuerdo con lo que determina el artículo 29, inciso 6, del reglamento general, han sido eliminados del campeonato los tres teams que el Club Atlético Olivos tenía inscriptos en la segunda y tercera divisiones, por haber dejado de jugar más de tres partidos consecutivos.

Del Club A. Olivos prosigue, pues, actuando en el campeonato el team de la cuarta división, pudiendo los clubs que tenían fechas designadas para jugar con los teams de segunda y tercera eliminadas, aprovecharlas para realizar otros partidos que tengan pendientes.

En idéntico caso se hallan con respecto á los partidos con el Club Criollos, de la segunda división, cuyo retiro ha sido comunicado á la Association.

La comisión encargada de la designación de referees oficiales, ha fijado el día de mañana á las 10 a. m. como último plazo para la presentación de solicitudes de referees oficiales para los partidos por las copas de Competencia, que se jugarán el viernes próximo.

Asimismo se ha notificado á los clubs algunos cambios de capitanes de teams y de domicilios de éstos, cambios que en detalle son como sigue:

Primera división: Argentino de Quilmes, Perú 765, en esta capital.

Segunda división: General Urquiza, Reconquista 268, escritorio 20, en esta capital, y Monroe 5342, el secretario en General Urquiza; Estudiantes de La Plata, calle 57 número 536, en La Plata, secretario.

Cuarta división: Argentinos Juniors, nuevo capitán, Antonio C. Barragán, Méjico 3499; Estudiantes, nuevo capitán Julio G. Jiménez, Moreno 2213.

BIBLIOGRAFIA

Libros nuevos—La librería de Mendesky é hijo ha recibido las siguientes obras: «Procesal civil», por Luis Mattirolo; «Los orígenes de la Francia contemporánea», tomo IV, por H. Taine; «Les plus belles pagas de Clemenceau: «Les petites alliées», por Claude Farrère; «Los días de La Malmaison», por Alberto Savine; «Vida anecdótica de lord Byron»; «Noruega literaria», por Jacques de Coussange; "Biografía del prócer de la independencia don Francisco de Gurruchaga», por el doctor Bernardo Frías.

Album centenario de Coronel Suárez—El volumen aparecido recientemente con este título traduce la importancia del partido de Coronel Suárez y muestra sus riquezas, cada vez más valiosas desde que siguen el parablismo progresivo de la provincia de Buenos Aires.

Ilustran el álbum fotografías de personas y edificios públicos, casas de comercio, establecimientos ganaderos, etc.

LA PLATA

CAMARA DE SENADORES

Presidida alternativamente por los señores Arana y Ahumada, se reunió ayer esta cámara celebrando dos sesiones.

En la primera, que fué secreta, prestó el acuerdo solicitado por el P. E. para nombrar miembros de la comisión de desagües al doctor Julio Pueyrredón; defensor de pobres del departamento del Sur, al doctor Aurelio Bassi; agente fiscal, asesor de menores y defensor de pobres de Mercedes, á los doctores Manuel F. Cutiellos, Enrique A. Stolbitzer y Juan José Ezeiza, y miembro de la cámara de apelaciones de Bahía Blanca al doctor Alberto Inzaurrago.

Al tratarse estos pliegos, se produjo en el senado una discusión respecto á la residencia de los magistrados en el lugar de sus funciones, discusión que terminó con la aprobación de un proyecto de minuta que se dirigió al P. E. sobre el mismo punto.

—Abierta luego la sesión pública, se dió cuenta, después de aprobarse y leerse el acta de la sesión anterior, de los asuntos entrados, que se destinarán á estudio de las comisiones respectivas.

—La junta ejecutiva del monumento á Rivadavia pide un subsidio.

—La comisión que se ha constituído en Los Hornos para festejar el próximo aniversario patrio solicita un subsidio.

—La comisión de presupuesto comunicó haberse expedido en el pedido de la presidencia del senado, solicitando un crédito suplementario de 60.000 pesos.

Por moción del señor Mendiburu se trató sobre tablas el despacho, siendo aprobado en general.

—El senador Soriano presentó un proyecto cambiando por el de Tornquist el nombre del partido de Las Sierras.

—El señor Pinedo Oliver presentó un proyecto estableciendo que los bancos existentes y los que en adelante se establezcan en la provincia pagarán durante el término de 10 años el impuesto que actualmente rige, del 2 por ciento de sus utilidades.

Lo fundó en un extenso discurso, significando, en resumen, que la sanción de su proyecto beneficiaría á la provincia, pues permitiría la instalación dentro de su territorio de un gran número de casas bancarias que favorecería en alto grado las industrias, impulsando á la vez el mayor desarrollo del comercio.

Agregó que ha conversado con varios gerentes, y que éstos le han ofrecido instalar, en cuanto se sancione su proyecto, sucursales en distintos puntos de la provincia, con grandes capitales.

Suficientemente apoyado, el proyecto fué destinado á la comisión de presupuesto.

—El señor Arana presentó otro autorizando al P. E. á emitir 6.000.000 de pesos en títulos del 5 o|o de amortización y 1 o|o de interés, que deberán entregarse á la dirección de escuelas para edificación escolar.

Establece el proyecto que el servicio de los títulos, como el pago del empréstito, se efectuará con la deuda que tienen los municipios de la provincia á favor de la autoridad escolar.

El pago de esa deuda se hará por intermedio del gobierno, que descontará á las municipalidades proporcionalmente un tanto de las entregas que debe hacerles por el tanto por ciento de algunos impuestos provinciales.

Lo fundó su autor diciendo que el proyecto no es nuevo y tiene ya su tradición dentro de la legislatura.

Agregó que en la presentación de él sólo lo ha guiado el propósito de que los beneficios de la educación común alcancen á 164.000 niños analfabetos que existen en la provincia. Terminó manifestando que la iniciativa no causará al estado mayor desembolso, pues las deudas de las municipalidades alcanzan, más ó menos, á los 6.000.000 especificados en su proyecto. Este fué destinado á estudio de la comisión 2a. de hacienda.

En general, y después de informado por el señor Atencio, se sancionó un proyecto acordado un subsidio á la viuda del ex senador Fonrouge.

La cámara pasó á ocuparse de la orden del día, sancionando en particular los siguientes proyectos:

Acordando un préstamo de 100.000 pesos á la municipalidad de Las Sierras, para obras públicas.

—Destinando 5000 pesos para moblaje de las oficinas del registro de la propiedad.

—De acuerdo con lo que dispone el artículo respectivo, se enviaron al archivo varios asuntos.

Después de esto se levantó la sesión.

Obras de saneamiento — Tiene noticia el ministro doctor Sojo de que en esta semana el gobierno nacional enviará al congreso un proyecto relacionado con la ejecución de las obras de saneamiento en Mar del Plata, Bahía Blanca y Avellaneda.

En la primera de esas ciudades las obras se harían por la nación en igualdad de condiciones que en otras localidades de la república. En Bahía Blanca es posible que se gestione la contratación de los trabajos con la empresa que explota el servicio de aguas corrientes, las cuales no pueden ser expropiadas, cosa que, en cambio, no ocurre con Avellaneda.

Se ha insinuado la idea de que en este último punto se utilice para la descarga de las materias cloacales el conducto, previa ampliación, que sirve á la capital federal.

Más tarde es posible que el gobierno de la provincia abordará también la construcción de obras sanitarias en Quilmes, Lomas de Zamora y Adrogué.

Residencia de los magistrados—En el acuerdo de ministros que se celebró ayer, el gobernador puso en conocimiento de aquéllos una minuta votada en la sesión secreta del senado, en la que se expresa que éste vería con agrado que el poder ejecutivo propendiera por los medios á su alcance á que todos los funcionarios judiciales cumplan en lo sucesivo con el precepto constitucional sobre residencia.

El señor Arias manifestó que el deseo expresado consultaba los del gobierno, resolviéndose trans

El Whisky de los conocedores

Whisky Old Smuggler

IMPORTADO POR

MOORE & TUDOR

121

SI Vd. SUFRE

de enfermedades, debido á que su organismo está

DEBIL
ANEMICO
NEURASTENICO
Ó NERVIOSO

es necesario darle inmediata atención, acuda en seguida á la

FITINA

que es el alimento más poderoso del sistema nervioso, repone las fuerzas perdidas, da vigor á los nervios y fomenta el bienestar general.

La FITINA se vende en todas las farmacias

121

Claro está...

¿Por qué razón los médicos más afamados insisten en el uso del

EMATOGENO COLUCCI?

Por los inmejorables efectos producidos en la práctica, en los enfermos de esaurimiento de la sangre y de los nervios.

En todas las farmacias.

asunto, que ofrece tener alguna resonancia, tanto por las personas que intervienen en él cuanto porque aparece claramente la complicidad de los inspectores en la defraudación del impuesto.

Según nuestros informes hay comprobados unos cuantos cientos de reses carneadas sin el permiso correspondiente, en dos sitios del partido próximos á El Peligro y Villa Elisa.

Parece que la naturaleza de estos hechos dará lugar á la intervención policial, y fuera de las medidas administrativas de orden puramente municipal, las cuales motivarán un fuerte ingreso á la caja por concepto de derechos de abasto y multas.

Cierre indebido de calles—La inspección general de la municipalidad dispuso que un empleado designado especialmente procederá á una inspección que comprobara con precisión el cierre indebido de varias calles de la circunscripción 5a. del ejido de esta ciudad.

Practicada dicha diligencia el día de anteayer se ha comprobado tal irregularidad en las siguientes calles: 43 de 20 á 28, 41 de 20 á 28, 49 de 20 á 28, 38 de 20 á 28, 29 de 18 á 20, 43 de 30 á 32, 41 de 30 á 32, 39 de 30 á 32, 36 de 30 á 32, 30 á 32, 30 á 32, 36 esquina 34, 39 de 20 á 16 y 36 de 25 al bulevar de Circunvalación.

Esta intervención de la inspección general en tan cómoda manera de ensanchar los predios, tendrá como consecuencia la inmediata cesación del abuso, pues el comisionado ha ordenado la apertura de dichas calles, no obstante estar interesados en el mantenimiento del cierre varios vecinos conocidos y espectables de La Plata, que usufructuaban hace tiempo la tierra municipal de las calles públicas.

Parece que si se reproduce la inspección por otras circunscripciones, se descubrirán muchas otras ocupaciones de calles, producidas poco á poco por vecinos linderos, que tendrán que desaljoarlas, seguramente, á pesar de lo costoso que ello les resulte.

Tribunales—La suprema corte falló definitivamente el recurso interpuesto por el doctor Julio A. Rojas en favor de Luisa Sosa, procesada como presunta autora de un homicidio en Bragado.

El doctor Rojas deducía recurso de queja contra la cámara de apelación del centro, por haberla ésta negado recurso de inaplicabilidad de una resolución que dictó.

Considera la corte que la resolución de la cámara no es definitiva en los términos del artículo 549 del código de procedimiento, toda vez que la causa debía seguir adelante aún cuando el fiscal de cámara, no hubiera presentado en expresión de agravios que pudo hacerla en cambio al agente fiscal. Siendo así, el recurso de inaplicabilidad de ley está bien denegado.

En lo que se refiere al recurso de inconstitucionalidad interpuesto, desde el momento que no hay ninguna emisión de cuestión toda vez que no puede motivarla la presidencia de tomar en consideración un recurso que no existe en las leyes procesales aplicables, esto es el de apelación de las decisiones de una cámara y no tratándose por otra parte de sentencia definitiva, no eran de observarse las formas exigidas por la construcción por lo cual no se ha violado el precepto invocado.

Agrega la sentencia que el fiscal de cámaras no ha incurrido en inexactitud en su requisimiento ante la corte, porque fuese cualquiera el destino actual del proceso, se halla comprobado en el mismo, que no se remitió oportunamente por culpa del defensor al no dar el importe del franqueo.

La corte declara bien denegado el recurso de inaplicabilidad é improcedente el de inconstitucionalidad, no haciendo lugar á la corrección disciplinaria que pide el defensor de Luisa Sosa.

—El mismo tribunal falló definitivamente el juicio que seguía doña Braulia Coria de Ruiz contra la sucesión de doña Lorenza Coria de Peralta, sobre filiación y que fué elevado por los tribunales del departamento del sur.

—El fiscal del juzgado federal despachó ayer los siguientes expedientes:

Ramón Torres, apelando de una resolución de la junta de excepciones de Zárate; fisco nacional contra don Esteban Badaraco, sobre desalojamiento; sumarios instruídos por accidentes ferroviarios y que ocasionaron la muerte á Santa Sodone, en San Isidro; Juan Lladi, en Morón; Pedro P. Brugnatelli, en General Sarmiento; Luisa Monachón de Soloux, en Ramallo; Juan Antimore, en General Belgrano; Tomás Raus y Francisco Frunto, en Exaltación de la Cruz, y por lesiones: Juan Max Copeli en Exaltación de la Cruz, Juan Rapaciolli, en Almirante Brown y Arturo García, en Zárate.

—El juez del crimen doctor Goñi condenó á Braulio Martínez por lesiones, á un año de arresto y absolvió en la misma causa á Arsenio Tabares.

—La fiscalía del juzgado federal á cargo interinamente del doctor Salvador de la Colina, despachó ayer los siguientes expedientes:

Ramón Torres, apelando de una resolución de la junta de excepciones de Zárate.

RUBINAT LLORACH

AGUA MINERAL PURGANTE SIN RIVAL

HUGO KERN Y CIA. SUCS. DE ROTHES Y KERN

Fisco nacional contra don Esteban Badaraco, sobre desalojamiento.

Exención de impuestos—Se ha resuelto la exención de pago de impuesto territorial solicitada por Nieves L. de Bustos, Luisa Contadores, José Coseres, Josefa G. de Carballo, colegio de Nuestra Señora de la Misericordia, de San Pedro; Luisa D. de Funes, Eugenia G. de García, Julio O. de Gumminera, María S. de Garrire, Crescencio Herrera, Andrés A. Ponce de León, María Cordelio de Rivas, Matilde A. de Sánchez, Carmen y Micaela Sosa y Eloísa C. de Trejo.

—Se ha mandado devolver la cantidad de 3598 $ á Sifronio Bugallo y otros y la de 2002.85 á Corina Rodríguez de Belgrano, que abonaron indebidamente por impuesto á las sucesiones.

Exámenes de maestros—El 25 de julio próximo comenzarán los exámenes libres de 1o. á 6o. año de estudios primarios y el 31 del mismo para los aspirantes que deban rendir del 1o. al 5o. grupo.

Se recuerda al respecto que el certificado de buena salud debe ser expedido por el cuerpo médico de la dirección general, aceptándose en calidad de provisional todo aquel que sea expedido por otra autoridad.

Los aspirantes que en años anteriores lo hubieran presentado están obligados á recabarlos nuevamente del cuerpo citado.

Conferencia Vallée—Mañana á las 2 p. m. se efectuará en la Facultad de agronomía y veterinaria la tercera conferencia del profesor Vallée.

El tema que se propone desarrollar es el siguiente: «Vacunación y sueroterapia del carbuncio sintomático».

Consejo general de educación—Hoy se reune en sesión ordinaria este consejo, debiendo incorporarse los nuevos miembros del mismo, señores Moisés Valenzuela y Enrique Hoyo, designados recientemente para llenar las vacantes dejadas por los señores Larrain y Piñeiro Sorondo.

Dirección de salubridad—Regresó de Guaminí, donde se hallaba desinfectando, el guarda sanitario Juan C. Bazo.

—Se prorrogó por un mes la permanencia del vacunador Tobías Eliçalbe en la misma localidad.

—Se regularon en 800 $ los honorarios del doctor Rafael Cullen por la autopsia practicada en la persona de José Pensequi, en San Isidro.

Fiscalía de estado—Dictaminados por el fiscal de estado han sido devueltos á las oficinas de su procedencia los expedientes de José Fernández y Vicente Bazán.

PERIODISMO

«La Voz»—Este colega de General Urquiza anuncia que, por razones de orden administrativo, no aparecerá hasta el 3 de julio próximo.

Publicaciones diversas—«La Argentina Automóvil», órgano oficial del Automóvil Club Argentino; «Anales» del Instituto Argentino de artes gráficas; «Revista de la educación física»; «Boletín» del asilo de niños Ramón L. Falcón; «Boletín» de la dirección general de defensa agrícola; «Revista politécnica» órgano oficial del Centro de Estudiantes de Ingeniería; «La Escena Humorística», revista semanal ilustrada; "La inmigración", revista ilustrada de inmigración y colonización; "Boletín del centro viti-vinícola nacional», «El comercial argentino», discurso pronunciado por el doctor Antonio Medina, como presidente de la biblioteca popular del Paraná.

Boletín de la sociedad tipográfica bonaerense—Apareció el número correspondiente al mes de junio de esta publicación, órgano de la sociedad tipográfica bonaerense. Contiene interesante material gráfico y literario.

EL TIEMPO

Reina, ayer una temperatura anormalmente alta, cuya máxima fué 21.2 á las 2.30 p. m. y la mínima 11.5 á las 3.15 p. m.

El ambiente se mantuvo húmedo, aunque en menor grado que el día anterior.

La nitrósfera se mostró semínublada, alumbrando el sol á horas y 30 minutos.

El viento corrió con una velocidad media de 24 kilómetros por hora, siendo la máxima 41 kilómetros á las 2.45 a. m.

A las 8 a. m., 2 y 8 p. m. se registraron las siguientes observaciones:

Presión atmosférica, 758.94, 755.35, 755.30; temperatura del aire, 13.8, 20.7, 18.8; humedad relativa, 96, 68, 78; nebulosidad, 9(10), 2(10, 7(10; dirección del viento, E., NE., NE.; velocidad del mismo, 20, 22, 30.

—La presión atmosférica presentaba un área ciclónica sobre casi toda la república. En el extremo sudoeste del país el barómetro estaba subiendo mientras que en las demás partes del país bajó durante el día.

Prevalecían vientos suaves del norte y nordeste en las provincias del norte, en el litoral y en el este de Buenos Aires, y variables principalmente del oeste y sur en las demás regiones.

Reinaba tiempo nublado ó semínublado en casi todas las regiones y lluvia á la hora de la observación en algunas estaciones del centro de Buenos Aires.

Anteanoche hubo neblinas y garúas en muchas estaciones en las provincias del este y centro y lluvias en Río Negro, Neuquen y Chubut, y durante el día garúas con truenos y relámpagos en el este de Buenos Aires y ligeras lluvias en Neuquen.

La temperatura subió en Buenos Aires y en las provincias del centro, y bajó en el norte del litoral y en los territorios del sur y sudoeste.

Hoy habrá probablemente tiempo nublado é inestable en todas partes con lluvias aisladas y temperatura en descenso en Buenos Aires y en las provincias del centro y del litoral.

—Datos del boletín de ayer de la oficina meteorológica hasta las 8 a. m.:

Presión máxima, 767.4 en Puente del Inca (Mendoza); mínima, 747.8 en Camarones (Chubut).

Temperatura máxima, 32 grados en Jachal (San Juan) y Benítez (Chaco); mínima, 10 grados bajo cero en La Quiaca (Jujuy).

Llovió en:

Capital federal—Plaza Constitución 2 milímetros.

Buenos Aires—Jéppener 2, Magdalena 3, San Vicente 6.

Entre Ríos—Concordia 2, Pueblo Brugo 82.

Corrientes—Santo Tomé 14.

Misiones—C. de la Sierra 28, Posadas 28.

Río Negro—Norquinco 4, Paso del Limay 8, Pilcaniyen 25.

Neuquen—Chos Malal 10.

Chubut—Buen Pasto 2, Camarones 2, Coronel Sorniento 6, Holdich 13, Nueva Lubeca 2, Puerto Madryn 2, San Martín 3.

ROSARIO, 20.—Termómetro interno 31, externo 28, barómetro 758, humedad 66, tensión del vapor 10, evaporación 02, viento NE., nebulosidad 5 cúmulos, punta del rocío 10, agua del río 3.62.

La oficina meteorológica formuló ayer el siguiente cuadro del probable estado del tiempo, hasta las 8 p. m. de hoy:

Provincias de Buenos Aires, Neuquen y Río Negro—Lluvias aisladas, poco cambio de temperatura.

Región mediterránea—Nublado, lluvias aisladas anoche en el sur, poco cambio de temperatura.

Región andina—Nublado, poco cambio de temperatura.

Chubut y Santa Cruz—Lluvias aisladas anoche, temperatura en descenso.

UNIVERSITARIAS

FACULTAD DE DERECHO

Derecho romano (I) — El «populus romanus» fué objeto de las explicaciones del profesor doctor Weigel Muñoz, quien hizo observar que la organización del patriciado y la naturaleza del derecho quiritario parecían justificar el origen etimológico que Ihering acepta para la palabra «populus»: reduplicación de «pulis, y éste derivado de «púber», que á su vez suministra la raíz «públ.» de «publicum».

Esas concordancias que hacen aparecer al primitivo pueblo romano como un grupo de «hombres fuertes», aparece reforzada por otros derivados de la palabra «vis» (fuerza), de la que formaron «vir», varón, «virtus», calidad viril y tan honrosa como para la mujer romana la de «matronas ó dignidad de madre.

Los patricios constituían la nobleza de raza, disfrutando de la plenitud del «jus civile», privado y público, y de la exclusividad de los «honores» ó magistraturas.

En lo tocante á los clientes y plebeyos, el profesor hizo notar, de acuerdo con las fuentes más autorizadas, que tales elementos, como los «servi», y aun muchas familias patricias de países vecinos, se habían incorporado al pueblo romano, á raíz de las guerras de conservación y expansión del patriciado.

Los clientes fueron subordinados por el patronato á los patricios; pero conservando su libertad, y pudiendo tener familia y bienes.

Los plebeyos, privados de patrono, ó siendo clientes del estado, adquirieron derechos civiles á costa de sus servicios utilizados en la milicia; pudieron contraer nupcias válidas y adquirir bienes, y esta propiedad, no pudiendo ser de familia ó doméstica, como la quiritaria de los patricios, señaló el primer paso en el camino del dominio privado del suelo.

Derecho internacional privado — El doctor Alcides Calandrelli continuó ayer explicando los fundamentos utilitarios del derecho internacional privado; y después de desechar los principios de la «comitas» y del interés, entró á estudiar, en su evolución histórica y jurídica, el principio de la reciprocidad sancionado por el código de Napoleón.

Se refirió á los fundamentos expuestos por Freilhard y Portalis, rebatiéndolos con consideraciones de orden histórico, al primero, y fundadas en la justicia y el derecho al segundo, y demostrando la inaceptabilidad del principio por razones de alta filosofía y ante las consagraciones definitivas de la ciencia y las ideas nuevas que informan las concepciones superiores del derecho internacional privado.

Pasó luego á estudiar el principio de la nacionalidad, en su origen y desarrollo, considerándolo desde el punto de vista francés y desde el punto de vista italiano. Se ocupó de él solamente en cuanto se lo ofrece como fundamento de esta rama de la ciencia, porque, como medio de solución, deberá ser estudiado en el curso intensivo.

Hizo una exposición sintética del sistema de Mancini, refutando sus fundamentos, para concluir demostrando que el principio no puede ser considerado como base del derecho internacional privado por la confusión que él importa del orden político con el orden del derecho privado y del ciudadano con el hombre; la vaguedad del mismo término de «nación»; el concepto ya anticuado de éste, y en virtud de la verdadera misión del estado y del equilibrio que debe existir entre él y el individuo.

Prometió continuar con el principio de la comunidad de derecho.

Derecho civil (I) — El doctor Figueroa continuó ayer el análisis del título que se refiere á los menores. Estudió los efectos de la emancipación respecto de la persona y respecto de los bienes y comentó uno por uno los incisos de los artículos 134 y 135, en los que se enumeran los actos que no pueden celebrar los menores emancipados ni con autorización judicial, y los actos para cuya realización necesitan esa autorización. Hizo notar que aun cuando el artículo 134 hable de la autorización del defensor de menores, éste sólo podrá aprobarla, pues la autorización debe ser siempre judicial; el asesor de menores no hace sino asesorar y colaborar en la acción del juez. Terminó comentando los artículos 137 y 138, con los que acaba el título, y que se refieren á la mayor edad y la emancipación de los domiciliados en país extranjero que trasladan su domicilio al territorio de la república.

Derecho comercial (curso integral del primer libro)—En la clase de ayer varios alumnos se ocuparon, bajo la dirección del profesor doctor Héctor Juliánez, de la matrícula de los comerciantes.

Economía política — El doctor Martín y Herrera reabrió ayer el curso extensivo de economía política, ocupándose de la vida y las obras de Adam Smith, Malthus y Ricardo.

En su próxima clase del viernes, el doctor Martín y Herrera comenzará la explicación de la bolilla V del programa, que trata de la economía política en el siglo XIX.

UNIVERSIDAD CATOLICA

Cursos de derecho — El nuevo horario para los cursos de primer año de derecho de la universidad católica ha sido fijado en la siguiente forma: lunes, miércoles y viernes, de 5.15 á 6.15 p. m., sociología; de 6.15 á 7.15 p. m., introducción al derecho; martes, jueves y sábados, de 6 á 7 p. m., derecho romano; de 7 á 8 p. m., psicología.

Continúa abierta la inscripción para el curso libre de latín, cuya apertura se verificará el 4 del entrante mes. Para la enseñanza de esta materia, que tiene especial importancia en los estudios jurídicos, se emplearán los nuevos métodos, en que se da preferencia á las traducciones, aplicando en cada caso las reglas gramaticales correspondientes.

FACULTAD DE MEDICINA

Curso especial—El doctor Ricardo S. Gómez inaugurará su curso de patología externa en el local del Círculo Médico Argentino y Centro Estudiantes de Medicina el jueves 23 del corriente á las 8.30 de la noche.

Versará su primera conferencia sobre tratamiento de los americanos.

FACULTAD DE FILOSOFIA Y LETRAS

Conferencia—El doctor Mariano de Vedia y Mitre, dictará una conferencia sobre Rivadavia, en su curso de historia argentina, á las 5 de la tarde.

Exámenes generales y de tesis—Hoy, á las 9 de la mañana, se reunirán las mesas de tesis (curso de filosofía) y la de exámenes generales, segundo término.

Curso de psicología—El doctor Horacio G. Piñero, que no se había hecho cargo de su curso este año, por estar con licencia, lo comenzará el 1o. de julio próximo, con el horario de siempre: lunes y miércoles, de 5 á 6 de la tarde.

Clases—El doctor Matienzo, en su clase de lógica, trató de las relaciones entre la lógica y la biología; el doctor Francisco de Veyga disertó sobre la situación actual de la psicología ante la filosofía y las ciencias naturales; el Dr. Félix Outes, habló del pigmento de la piel, el doctor Alejandro Korn, sobre Giordano Bruno y el doctor David Peña, sobre los orígenes del periodismo argentino.

INSTRUCCION PUBLICA

Escuelas particulares—El consejo nacional de educación ha resuelto declarar habilitados para ejercer la enseñanza privada en la capital y territorios nacionales, con excepción de historia y geografía argentinas é instrucción cívica á don José Fitor y Cabot y á don Alonso Fernández Alvarez.

Se autorizó con carácter provisional para ejercer esa enseñanza hasta el 15 de septiembre próximo, plazo improrrogable, á don Blas Ruiz, con la excepción arriba indicada y debiendo rendir los exámenes establecidos en el acuerdo respectivo de 1908.

Se resolvió aprobar los exámenes rendidos por don Martiniano W. Silva y por las señoritas Blanca Green y Cora Warren, para ejercer la enseñanza en las escuelas particulares.

Además ordenóse la inmediata clausura de la escuela particular calle Maza 434, dirigida por la señorita Rosa Tierno, por funcionar en contravención á la ley de educación y reglamentos en vigor.

Obligación escolar—Se ha resuelto autorizar á la oficina de obligación escolar y multas para colocar en los vestíbulos de los locales ocupados por las escuelas dependientes del consejo los avisos que publica recomendando á los padres, tutores, etc., la obligación que les impone la ley de educación común, de instruir á sus hijos y pupilos, como así también los relativos á cualquier otra disposición que se dicte y que deba ser conocida por el público.

Direcciones y vicedirecciones—El consejo nacional ha resuelto que en caso de ausencia ó licencia del director y siempre que no haya en disponibilidad empleados de igual categoría para reemplazarlo, sea llamado á ocupar la dirección el vicedirector en las escuelas que lo tengan, ó el maestro diplomado más antiguo.

Este será también llamado á reemplazar al vicedirector en los casos mencionados.

Actos escolares—El 24 del corriente se realizará en el salón de actos del colegio de Santa Catalina, Brasil 820, una función teatral organizada por los ex alumnos de Don Bosco.

El acto empezará las 3 p. m.

Se representarán comedias y zarzuelas y habrá declamaciones y cantos diversos.

Durante los entreactos los alumnos Pedro y Leopoldo Golpe, José M. Ferreccio, F. Toro, C. Medrano y M. Martirena ejecutarán al piano, violín y mandolines varios trozos musicales.

El 10 de julio próximo, bajo la organización de esa misma asociación de ex alumnos se realizará un acto patriótico literario en el local arriba indicado.

GANADERIA Y AGRICULTURA

CARMEN DE ARECO, 20.—El tiempo sigue seco y perjudica grandemente á los agricultores, que no pueden arar.

HELVECIA, 20.—La caída de granizo, anoche se prolongó cerca de una hora, ocasionando perjuicios de poca consideración.

CHIVILCOY, 20.—Empieza á causar alarma en los estancieros y agricultores la sequía de los campos, que hace difícil la roturación de la tierra para las siembras.

SAN FRANCISCO, 20.—La sequía se prolonga demasiado y trae la intranquilidad al comercio y los agricultores. De consecuencia han sido las últimas heladas caídas.

Reina tiempo cálido.

TRIBUNALES

INDEMNIZACION DE DAÑOS Y PERJUICIOS

Responsabilidad del dueño de un carro por haber, por lo menos, permitido que lo manejase un chico de 12 años, que á consecuencia de un barquinazo cayó y murió.

La cámara de apelaciones en lo civil ha resuelto el juicio iniciado por don Domingo Sabela contra don Juan Traverso, por indemnización de daños y perjuicios originados por el accidente de que fué víctima su hijo Francisco Sabela, por culpa del demandado, y de cuyas resultas falleció.

Durante una huelga de carreros el demandado tomó á su servicio, según el actor, hecho que aquél negó, al menor Traverso, de 12 años, á quien encontró en la calle y le confió el manejo de un carro que trabajaba en la descarga de arena en el puerto. El vehículo, mientras lo manejaba el menor, chocó contra una piedra, á consecuencia de lo cual el chico cayó del pescante y sufrió las lesiones de que falleció más tarde. La culpa imputada al dueño del carro consiste en haber entregado el vehículo á un menor que no podía manejarlo bien. El actor fundaba la demanda en varios artículos del código civil, referentes á los delitos y á los cuasi delitos y pedía, como indemnización del daño material sufrido, y también del daño moral, la suma de 5303 $.

El juez de primera instancia, doctor Baires, condenó á pagar la suma que el actor jurase dentro de cuatro mil pesos, sentencia que la cámara ha confirmado en lo principal, con la disidencia del vocal doctor Méndez Paz.

Este último, á quien le tocó fundar su voto en primer término, sostuvo: 1o. que el juez se había apartado de la litis al fallar; 2o. que la demanda en su cuerpo y en su petitorio versa sobre un delito imputado al demandado, pretendiéndose hasta la indemnización moral de la desgracia sucedida, y que la cita, en el peritum de algunos artículos del código civil, que corresponden á los hechos ilícitos sin intención no puede tomarse sino como corroboración de lo que claramente se ha solicitado ó como un error ó confusión del demandado; 3o. que los jueces pueden suplir el derecho pero no pueden suplir los hechos y mucho menos las acciones deducidas en juicio; 4o. y que no habiéndose justificado el «delito», era inútil examinar lo referente al «cuasi delito», pues esta última acción no se había deducido.

La mayoría del tribunal no se adhirió, por cierto, al voto del camarista citado, pues como se ve por lo transcripto al principio y como lo dijo el doctor Basualdo con asentimiento de los demás camaristas, «la demanda ha sido promovida en virtud de un accidente que ocasionó la muerte del menor, atribuyéndose á culpa ó negligencia del demandado, por cuya causa se reclaman los daños y perjuicios». Por lo demás, agregó la mayoría, «la circunstancia de que el actor reclamara también por reparación del daño moral, no es bastante para desestimar la demanda; pues si uno de sus capítulos con arreglo á los hechos y el derecho se reputa improcedente, su rechazo no implica el de la acción principalmente fundada en la culpa y negligencia del demandado».

En consecuencia, la cámara declara que el juez no se ha apartado de la litis contestatio, como lo sostenía el primero. Entrando luego á estudiar la responsabilidad del demandado, el tribunal observa que no obstante haber animado éste que él no ocupó al menor, el hecho de que éste manejase el carro de aquél durante varias horas, hasta que ocurrió el accidente, es una presunción grave contra él. Esto, dice, demuestra que el hecho no pudo ser independiente de la voluntad del propietario ó de su encargado, pues es absolutamente inverosímil que una persona mayor ó menor de edad se apodere por travesura ó deliberadamente de un vehículo y verifique las operaciones á que está destinado, sin observación alguna de aquéllos.

Aun en la hipótesis de que el menor, sin conocimiento alguno del encargado ó del dueño, se hubiera apoderado del carro, asimismo, surgiría la responsabilidad de aquéllos, pues implicaría una negligencia y abandono, tanto más culpable, cuanto que como resulta, habría sido cuando menos tolerado por ellos el hecho de continuar durante algunas horas el manejo del carro en las operaciones de su destino.

De manera que, contratados ó no los servicios que el menor aparece prestando, y en los cuales pereció por el accidente comprobado, la responsabilidad del dueño del carro, ó sea del demandado, es indeclinable, de acuerdo con lo dispuesto en los artículos 1109 y 1113 del código civil, citada por el actor en su demanda.

La cámara termina declarando que la suma fijada por el juez es algo elevada, teniendo en cuenta la edad del menor y la culpa manifiesta del actor, padre de la víctima, y en consecuencia declara que en esa suma debe incluirse una partida de gastos por 283 $ y las costas.

Pedido de pena de muerte—El agente fiscal doctor Luna Olmos ha dictaminado en la causa que sigue contra Vicente Darlengo, como autor del homicidio perpetrado en la persona de su esposa Leonor Mariani.

La esposa del procesado y sus hijos, atemorizados por las amenazas de muerte que continuamente les hacía Darlengo y cansados por los malos tratamientos que les infligía, habían abandonado el domicilio, yendo á vivir en la calle Polala 84.

El día del crimen, como á las 5 de la tarde, Darlengo llegó á dicha casa, en estado de ebriedad, retirándose al poco rato, después de haber dicho á la mujer y á los hijos que volvería por la noche para matarlos á todos.

Y efectivamente, como á las 9 p. m. volvió, sentándose á comer con su familia, sin que ocurriera nada de particular. Pero poco después de terminar la comida Darlengo penetró en la pieza de su esposa, donde se hallaba, y empezó á darle de puñaladas. Cuando á los gritos de Leonor acudieron sus hijas y otras personas que se hallaban en la casa, Leonor había recibido ya seis puñaladas, de las cuales falleció á los pocos instantes.

El fiscal, estudiando las circunstancias en que se produjo el hecho, considera que basta su solo relato para descubrir en el autor á un malvado fuera del orden común, enteramente excepcional y merecedor de la última pena, que en justicia le corresponde y que la vindicta pública reclama.

Nuestra ley penal, dice, ha previsto el caso, establecido en el artículo 17, capítulo I, inciso 2o. de la ley de reformas 4189, que se impondrá pena de muerte al que matare á su esposa; y mucho más en este caso, en que no existe á favor del procesado ninguna circunstancia atenuante y en cambio todo concurre á hacer más execrable su acción, porque el ensañamiento brutal con que clavó seis veces el puñal en el cuerpo de su esposa, la alevosía y la circunstancia de ser Darlengo reincidente, lo presentan como un elemento peligroso, antisocial y temible en la sociedad.

Por lo tanto, pide la pena de muerte para el acusado.

Condena por disparo de arma—La cámara criminal, por resolución de ayer, ha confirmado la sentencia del juez doctor Madero, que imponía 1 año de prisión á Amador Armanino, por disparo intencional de arma contra doña María Elisa Pardal.

La cámara dice en su sentencia que corresponda haber impuesto al reo dos años y medio de prisión, ya que existían en su contra las agravantes de haber cometido el delito abusando de su superioridad en fuerza y sexo.

Pero confirma la resolución del inferior de acuerdo con el artículo 693 del código de procedimientos en lo criminal, que prescribe la no modificación de estas sentencias en sentido desfavorable al procesado, cuando el ministerio fiscal las hubiese consentido y el reo apelante no expresase agravios, cuyas dos circunstancias existen en el caso.

Rendición de cuentas—El juez de comercio, doctor Casares, ha fallado el juicio seguido por don José F. Villela contra el Banco Latino del Plata (vendido hace poco al Banco Popular Italiano), por rendición de cuentas desde el balance presentado en octubre de 1908 hasta septiembre de 1909.

El juez acepta la demanda en cuanto al período de tiempo comprendido entre la fecha del último balance aprobado y el de la venta del banco, debiendo pagarse las costas en el orden que han sido causados.

Ley de marcas—El juez federal doctor Rodríguez Larreta ha fallado la querella seguida por don José Tagini contra don Max-Glüsckmann, por uso indebido de las marcas «Odem» y «Fonotipia», para distinguir discos de fonógrafos.

La sentencia absuelve al acusado y manda levantar el embargo sobre 5000 discos, de propiedad de éste, dejando á salvo sus derechos para iniciar querella por daños y perjuicios. Además impone al querellante las costas del juicio.

Asuntos comerciales—En el concurso formado á don Antonio Cánepa el actuario manifestó al juez doctor Casares que no había sido posible dar cumplimiento á las diligencias urgentes del auto de quiebra, á causa de la inasistencia y falta de atención de parte del contador don H. Gorgues, designado para intervenir en ella.

El juez, en vista de ello, ha dictado un auto, en el que manifiesta que, no pudiéndose mantener esa situación sin perjuicio de los intereses comprometidos por la negligencia del contador, deja sin efecto su nombramiento y en su reemplazo designa á don Juan Carlos Roqué.

—En la quiebra de don Rafael Rossi, se señaló la audiencia del 30 del corriente para que los acreedores concurran á verificar los créditos.

MUNICIPALES

Impuesto de reducción y traslación de restos—El director general de hacienda, doctor Alfonso, ha elevado á la intendencia un proyecto de reglamento para la percepción del impuesto de reducción y traslación de restos, evitando las molestias que en la actualidad ocasiona al público y facilitando su contralor.

Según ese proyecto, elaborado de acuerdo con las indicaciones del director de cementerios, señor Durruty, el referido impuesto se percibiría en la administración de los enterratorios.

Los administradores, previo cobro del importe del derecho, formularían una planilla indicativa de los traslados ó reducciones á efectuar en el día, en la que indicarían con precisión la ubicación del sepulcro, sepultura ó nicho respectivo, planilla que sería entregada al capataz correspondiente para que hiciese las operaciones que en la misma se determinarían y anotase diariamente, bajo su firma, en un libro que se llevaría al efecto, los traslados y reducciones hechos.

En cuanto al contralor, la dirección de hacienda confrontaría periódicamente, por intermedio de la sección inspección y contralor, los ingresos de cada cementerio con el libro de partes del capataz.

Los ingresos en tesorería se harían semanalmente, y el pedido de valores y las participaciones de ingreso, con arreglo al procedimiento común, y con intervención de la administración general de cementerios.

Primeros auxilios en los teatros—Se ha ordenado á la administración sanitaria practique periódicamente visitas de inspección á las salas de primeros auxilios de los teatros, á fin de comprobar el estado de los medicamentos y todo el arsenal de artículos y utensillos con que deben contar los respectivos botiquines.

Hornos de ladrillos—En una nota que la administración sanitaria ha elevado á la superioridad, ha dado cuenta de una inspección practicada á los hornos de ladrillos de las calles Provincias Unidas, Pichincha, Centenera y San Cristóbal, en los que ha comprobado que el estiércol se deposita en gran cantidad al aire libre, y que los ladrillos se cuecen en hornallas abiertas, en completa contravención á las ordenanzas respectivas.

Solicita, en definitiva, el cierre temporario de esas fábricas hasta tanto se corrijan los defectos anotados, bajo apercibimiento de proceder al cierre definitivo si continuaran ó se reprodujeran tales anormalidades.

El contrato con la compañía alemana—La dirección general de hacienda ha producido su informe en la consulta formulada por la Compañía Alemana de Electricidad, para efectuar en títulos municipales el depósito de $1.529.71 pesos, destinado á formar el fondo de previsión, según lo establecido en el artículo 8o. del contrato de concesión que tiene celebrado con la comuna.

Al informar, el doctor Alfonso manifiesta que la realización de esas operaciones de compra de títulos provocaría una mayor demanda, lo que influirá en la mejora del precio, beneficioso para la municipalidad. Agrega que no encuentra inconveniente la compra de esos títulos, siempre que se observen estrictamente la letra y el espíritu del citado artículo 8o., de conformidad con el cual puede procederse á la inversión de la cantidad de $1.529.71 pesos en títulos municipales por su valor en plaza, depositándolos en el Banco de la Nación, y reservándose los intereses que produzcan para reforzar el fondo.

Oficina química—En el pasado mayo, el personal de la oficina química realizó los siguientes trabajos:

Leche analizada, 8952 litros de los que se decomisaron 666; envases antihigiénicos secuestrados, 11; muestras de bebidas, licores y substancias alimenticias tomadas para análisis, 2189; medidas falsas, 2; fábricas y negocios inspeccionados, 888.

Propuesta aceptada—Aceptada por la intendencia la propuesta de don W. Alley Fresser para la provisión de 10 lámparas de arco, que substituirán al actual alumbrado á gas de la calle San Juan, de Río-ja á Boedo, ha sido remitido al concejo deliberante un mensaje pidiendo la aprobación del gasto, que asciende á 5500 pesos, por tratarse de una mejora requerida por el gran adelanto que ha alcanzado ese barrio.

Jira de inspección—Como resultado de una jira realizada por los jefes de la inspección general, se ha resuelto elevar una nota á la superioridad pidiendo el desmonte de la calle Gallo, en la parte correspondiente al hospital de mujeres; pedir la construcción de aceras frente á algunas propiedades situadas en la calle Córdoba entre Gallo y Billinghurst, y solicitar una orden para que sea reparado un establecimiento industrial de la calle Gallo.

Servicios de alumbrado—A consideración de la superioridad fueron sometidos por la dirección de alumbrado los planos para la instalación de cinco faroles á gas en la calle Estados, de Cabildo á Zapata, y tres en la de Martínez, de Juramento á Echeverría.

Tal mejora demandará á la comuna un gasto mensual de 61.50 pesos.

Concejo deliberante—Para esta tarde están citados á sesión ordinaria los miembros del concejo deliberante.

Pedido de vecinos—Propietarios y vecinos domiciliados en la calle Zapiola, entre Colegiales y Ushuaia, han presentado una solicitud á la intendencia pidiendo la instalación de servicios de alumbrado en esa cuadra y la colocación de árboles en las aceras de la misma.

Exponen los recurrentes que la obscuridad que reina por las noches en el lugar constituye un grave riesgo para la seguridad personal y para la de la propiedad, y hacen notar que en el referido trecho de calle se han colocado ya las cañerías para gas y los cables para el alumbrado eléctrico, por lo que sólo falta, para

SEGUROS

Las Compañías Argentinas **"LA ESTRELLA"** y **"AMERICA"** ofrecen condiciones de seguros contra incendios que interesan á todos los asegurados, principalmente A LOS PROPIETARIOS DE EDIFICIOS, porque establecen en sus pólizas las siguientes cláusulas especiales:

1o. Que de antemano aceptan las instalaciones de los diversos sistemas de alumbrado.

2o. Que los premios no se elevarán durante la vigencia de los seguros por el uso y destino de los edificios linderos, sin comunicación con el riesgo asegurado.

Capitales efectivos actuales	$	2.100.000
Capitales responsables actuales	"	400.000
Capitales efectivos en 1912	"	2.500.000
Fondo de reserva	"	820.297.14
Entradas anuales por premios y rentas	$	1.400.000

NOTA—Las Compañías **"LA ESTRELLA"** y **"AMERICA"** son aseguradoras de riesgos de incendios y fluviales marítimos únicamente.

Dirección general: RIVADAVIA 559, Buenos Aires.

17

ALFOMBRAS

PRECIOS EXCEPCIONALES

Como nunca se ha visto

SOLAMENTE HASTA FIN DE MES

ALFOMBRAS POR METRO

TRIPES RIZADOS de pura lana, en lindos colores claros y obscuros, el metro, pesos 1.80, 1.60 y . . . . . $ 1.40

TRIPES BRUSELAS, calidad especial, que valía el metro $ 3.80, ahora á . . . . . $ 2.40

ALFOMBRAS HECHAS

TRIPES TERCIOPELO cortado, en lindísimos colores claros y obscuros, con magníficas guardas, valía el metro $ 6 y 8, ahora se liquidan á $ 5, 4.80 y . . . . . $ 4.—

ALFOMBRAS CARPETAS de pura lana, en muy bonitos estilos y colores, clase especial.

Tamaños:

220 x 270 ctms.	$	19.50
270 x 270 »	$	22.—
270 x 320 »	$	23.—
Tamaños:		
320 x 360 ctms.	$	38.—
360 x 360 »	$	43.—
370 x 410 »	$	47.—

ALFOMBRAS

GRAN LIQUIDACION

DE

CONFECCIONES Y ARTICULOS PARA HOMBRE

En nuestra Casa Matriz: BARTOLOMÉ MITRE y FLORIDA

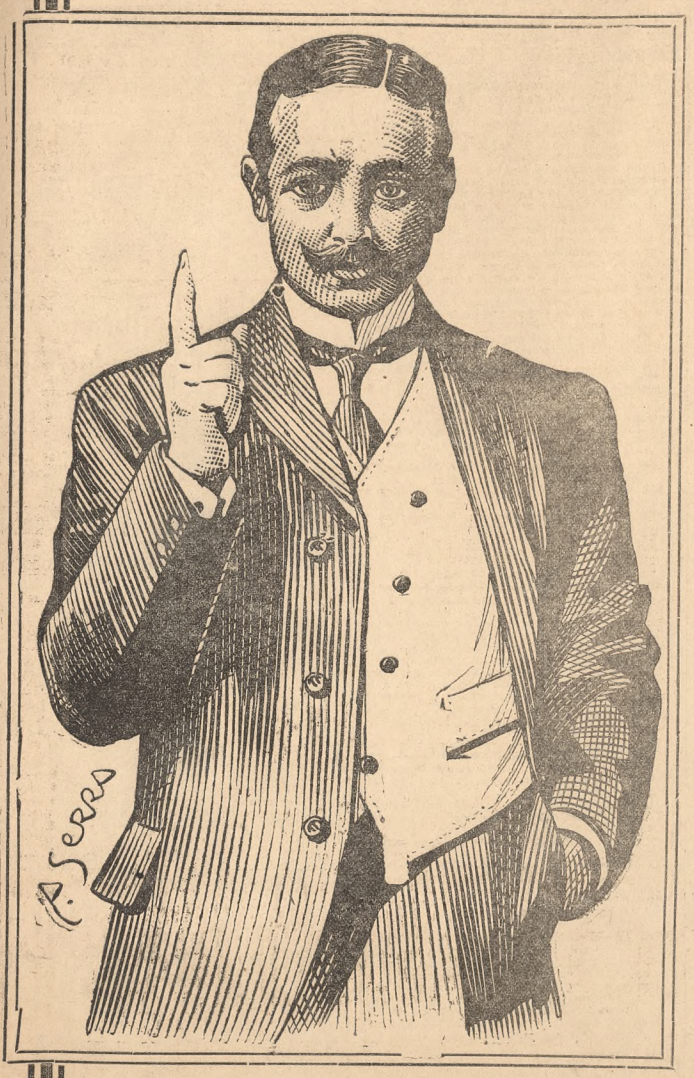

Todos estos artículos que vendemos con esta enorme reducción de precio, son garantizados por nosotros con la mayor confianza y exactamente igual en todo respecto á lo vendido por su verdadero precio al principio de la estación.

TRAJES confeccionados en casimir fantasía, con forro de satiné, corte de última moda, á $ 28 y. . . . $ 25.50
TRAJES confeccionados en casimir fantasía, con forro de lana, á $ 54, 48.50, 39 y $ 36.—
TRAJES confeccionados en casimir negro ó azul, con forro de satiné, á . . . $ 31.—
TRAJES confeccionados en casimir negro, con forro de lana, á. . . . . $ 36.—
TRAJES confeccionados en casimir negro ó azul, con forro de lana, á $ — y $ 42.—
TRAJES confeccionados en casimir fantasía, con saco cruzado, á $ 41 y. . $ 33.50
TRAJES confeccionados en casimir negro, con saco cruzado, á. . . . . $ 45 —
PANTALONES confeccionados en casimir fantasía, á $ 15, 12.50, 9.75 y. . . $ 7.50
PANTALONES confeccionados en casimir negro, á $ 9.50
PANTALONES confeccionados en corderoy, á. . . . $ 6.—
BREECHES confeccionados en corderoy á $ 21.50, 14.50 y $ 8.—
BOMBACHAS confeccionadas en corderoy ó casimir fantasía, á. . . . . $ 8.—
SACOS de ratina, con forro de tartán, á $ 29.50, 25, 21.50, 18.50 y. . . . . $ 15.—
SOBRETODOS de casimir fantasía, con forro de satiné, gustos de alta novedad, á. . . . . $ 25.—
SOBRETODOS de casimir fantasía, con forro de lana, modelos selectos, á $ 29.50
SOBRETODOS de casimir fantasía, con forro de seda, corte muy elegante, á $ 59, 53, 48, 45 y. . . . $ 41.—
SOBRETODOS de casimir negro, con forro de lana $ 33.—
SOBRETODOS de casimir negro, con forro de seda, gustos selectos y variados, á $ 59, 53, 48, 45 y. . . . $ 41.—
COVER-COATS, confeccionados de casimir fantasía, con forro de seda, á $ 41 y. . . . . $ 37.—
ULSTERS (sobretodo de viaje), confeccionados de casimir fantasía, con forro de tartán, á $ 43.50, 37.50 y. . . . . $ 32.50
CHALECOS fantasía, de pura lana, á $ 10.50, 9.25 y $ 7.50
CHALECOS tricot, de lana fantasía, á $ 9.50, 8.50, 7.25 y. . . . . $ 6.—

ARTÍCULOS PARA CHAUFFEURS

SACOS de cuero, á $ 35 y $ 25.—
BREECHES de cuero. . . $ 25 —
CAPOTES de cuero, forrados de tartán de lana, $ 55.—
CHALECOS de gamuza á $ 15 y. . . . . $ 9.50
CHALECOS de cuero negro á . . . . . $ 10.50
MANTAS de cuero, forradas de tartán, artículo de mucho abrigo, á $ 35 y. . . $ 21.—
CHALECOS de gamuza, con mangas. . . . . $ 20.50

GUANTES PARA HOMBRES

En nuestra Casa Matriz: B. MITRE y FLORIDA

FOWNES—Londres.

GUANTES de cabritilla semigruesa, «Sefton-Tans y «Noisette», variedad de colores, con dos resortes ó botones, el par. . . . $ 5.20
GUANTES de cuero, forrados, «Badminton», en varios colores, con dos resortes, el par. . . . . $ 4.90
GUANTES de cabritilla, forrados, «City», en color marrón, con un resorte, el par . . . . . $ 3.80
GUANTES de cabritilla, con forro de piel de conejo, en varios tonos de colores, con un resorte, el par. . . . $ 6.50
GUANTES de cabritilla, «Stratfores», gran variedad de colores, con un resorte, el par. . . . . $ 3.50
GUANTES de gamuza semigruesa, «Egal Buck», con dos resortes, en varios colores, el par. . . . . $ 4.20
GUANTES de piel de Suecia, «París Suede», en colores variados, con un botón de nácar, el par . $ 3.80
GUANTES de vicuña, artículo de mucho abrigo, el par. . . . . $ 2.50
GUANTES de lana, punto tricot, en varios colores, artículo de mucho abrigo, el par. . . . . $ 1.90
GUANTES de lana, forrados, gran variedad de colores, el par. . . . . $ 1.50
GUANTES Reynier, de piel de Suecia, en varios colores, con dos resortes, el par. . . . . $ 3.—

ALHAJAS FINAS

En nuestra Casa Matriz B. MITRE y FLORIDA

CADENAS de plata sellada, para reloj, de $ 6 hasta . $ 1.95
LLAVEROS de plata sellada, de $ 2 hasta. . . . . $ 0.80
CORTAPLUMAS de plata sellada, de $ 4 hasta. . . $ 0.60
CORTACIGARROS de plata sellada, de $ 5 hasta. . $ 0.60
CIGARRERAS de plata sellada, de $ 20 hasta. . . $ 7.90
FOSFORERAS de plata sellada, de $ 7 hasta . . . $ 3.—
LAPICES de plata sellada, de $ 8 hasta. . . . . $ 2.50
CADENAS para reloj, enchapadas en oro, garantidas por 15 años de uso, inalterables de $ 15 hasta $ 3.60
LAPICES de oro sellado, de $ 15 hasta. . . . . $ 5.—
ALFILERES de oro sellado, imperdibles y de pie, de $ 25 hasta. . . . . $ 4.20
ALFILERES de doublé, de $ 4 hasta. . . . . $ 0.70

Gran surtido de cadenas, cigarreras, anillos de oro sellado, con ó sin piedras preciosas, modelos de última creación, á precios excepcionalmente bajos.

GRAN LIQUIDACION DE CONFECCIONES PARA NIÑOS

En el "Palacio de los Niños", FLORIDA y CUYO

TRAJES de blusa rusa confeccionados de corderoy de color azul marino, marrón ó beige, cualquier edad de 2 á 11 años . . . . . $ 4.90
TRAJES de blusa rusa confeccionados de casimir inglés de fantasía, clase extra, cualquier edad, de 2 á 12 años . . . . . $ 6.50
TRAJES de blusa rusa confeccionados de casimir azul marino ó negro, cualquier edad de 2 á 12 años $ 5.50
TRAJES de blusa cazador, confeccionados de corderoy de color, azul marino, marrón ó gris, cualquier edad, de 4 á 13 años . . . . . $ 7.50
TRAJES de blusa cazador, confeccionados de casimir inglés, de gran fantasía, cualquier edad, de 4 á 13 años . . . . . $ 8.90
TRAJES de blusa confeccionados de casimir azul marino ó negro, clase extra, cualquier edad, de 4 á 13 años . . . . . $ 8.90
TRAJES de blusa cazador, confecionados de pana corderoy, clase superior, cualquier edad, de 2 á 8 años $ 8.90
TRAJES de blusa marinera, confeccionados de cheviot azul marino, con cuello con banda punzó, adornado con soutache y bordado de seda en el peto, cualquier edad, de 2 á 10 años $ 7.90
TRAJES de blusa marinera, confeccionados de sarga azul marino, de pura lana, doble cuello y puños de brin de hilo, azul marino, bordado de seda en la manga, cualquier edad, de 2 á 10 años . . . . . $ 8.90
VESTIDITOS para varoncitos, confeccionados con rico género de lana, adornados con soutache de seda, cualquier edad, de 1 á 3 años. . . . . $ 5.50
VESTIDITOS para varoncitos, confeccionados de géneros de clase extra labrado, cuello marinero festoneado, gran variedad de colores, cualquier edad, de 1 á 3 años . . . . . $ 9.—
VESTIDITOS para varoncitos confeccionados de sarga de pura lana, azul marino, punzó, blanco, cualquier edad, de 1 á 3 años $ 12.—
SACOS marineros confeccionados de paño blanco y punzó, de pura lana, botones de nácar finos, años 8, $ 18.50; 6 y 7, $ 17; 4 y 5, $ 15.50; 2 y 3 . . . . . $ 14.—
CHALECOS de punto tricot, de pura lana, gran variedad de colores todos de gran fantasía, cualquier edad, de 4 á 7 años. . $ 3.90

CONFECCIONES PARA JOVENES

TRAJES confeccionados de casimir de fantasía, artículo inglés, para jóvenes de 14 á 16 años . . . . . $ 18.50
TRAJES confeccionados de sarga azul marino ó negra, de pura lana, para jóvenes de 14 á 16 años . . . . . $ 21.50
SOBRETODOS confeccionados de casimir inglés, de fantasía, con cuello de terciopelo, para jóvenes de 14 á 16 años . . . . . $ 16.50
SOBRETODOS confeccionados de paño negro, de pura lana, con ó sin cuello de terciopelo de seda, para jóvenes de 14 á 16 años $ 16.50
PANTALONES confeccionados de casimir de calidad extra, artículo inglés, para jóvenes de 14 á 16 años $ 5.50

LIQUIDACION TOTAL DE LAS EXISTENCIAS DE OTONO É INVIERNO, EN TODOS LOS DEPARTAMENTOS

Casa matriz:
B. MITRE y FLORIDA
Anexo:
Av. de MAYO - PERU - RIVADAVIA
"Palacio de los Niños":
FLORIDA y CUYO
Casa de compras en París:
20-22 RUE RICHER IXme.

GATH & CHAVES
SOCIEDAD ANÓNIMA
Bs AIRES

SUCURSALES:

Rosario (Santa Fe), Córdoba, Bahía Blanca, La Plata, Paraná, Mendoza, Mercedes (B. As.)

que se haga la luz, la palabra de la inteligencia.

El pedido es, sin duda, justo, pues la falta de esos servicios constituyen un lunar entre los adelantos que exhibe ese nuevo barrio.

EFEMERIDES

Americanas

1520—Sometimiento de los mejicanos—Hernán Cortés entra en Tenochtitlan (Méjico), y somete á los naturales, que sublevados, habían atacado al capitán Alvarado.

1773—Supresión de los jesuitas — El papa Clemente XIV expide una bula suprimiendo los jesuitas. De éstos se encontraba un gran número en las posesiones españolas de América. Las fechas de la fundación de sus colegios en el Río de la Plata, las encontramos en una efeméride del señor Navarro Viola, y son las siguientes: Colegio del Paraguay, 1595. El mismo, cuando se constituyó en provincia, 1607, fundado por el padre Torres Bollo, su primer provincial. El de Córdoba, 1600, el de Santiago, 1607, el de Buenos Aires, 1608; el de Tucumán, 1608; el de Santa Fe, 1610; el de Salta, 1623; el de La Rioja, 1624; el de Tarija, 1690; el de Corrientes, 1690; el de Residencia de Belem, 1735.

1788—Estado de Nueva Hampshire—El estado de Nueva Hampshire retifica la constitución federal de los Estados Unidos de Norte América.

1792—Matanza de blancos—En la ciudad del Cabo, en Haití, tres mil negros encabezados por un tal Macaya hacen una horrible matanza de blancos, no perdonando á las mujeres ni á los niños.

1813—Entrada de Potosí—El ejército victorioso de los patriotas al mando del general Belgrano, que había avanzado hasta el alto Perú para llevar la libertad á sus hermanos, llega á Potosí, donde su jefe establece su cuartel general.

1814—Toma de Montevideo—El general Alvear hace su entrada triunfal en Montevideo, que acababa de entregar el general realista Vigodet, á quien por la capitulación celebrada el día anterior se le había permitido salir con todos los honores de la guerra. Los patriotas se hicieron dueños de un crecido acopio de artículos bélicos: dos mil ochocientos fusiles, ciento sesenta y seis piezas de bronce y ciento cincuenta y nueve de hierro con que estaban artilladas la plaza, la fortaleza del cerro, la isla de Ratas y las embarcaciones del apostadero; noventa y nueve buques mercantes y de guerra, ocho banderas de los regimientos de infantería de línea Lorea, Américs, Provincia, Aibuena y Madrid, y algunos miles de prisioneros fueron los trofeos con que se cubrieron las armas de la patria.

1821—Batalla de Carabobo—(Independencia de Venezuela). El ejército realista mandado por Latorre, se componía de poco más de 6000 hombres y ocupaba una fuerte posición cerca de Carabobo. Bolívar, con el ejército de los patriotas, casi igual en número, seguía el camino de San Carlos á Carabobo. Los españoles abandonaron la posición de Buena Vista y se situaron en la llanura de Carabobo, colocando en caballería en los flancos de la infantería y disponiendo con su artillería la salida del estrecho desfiladero por donde deberían desembocar los patriotas. A la izquierda de este paso existía una senda poco trillada, por la que se dirigió Páez con parte de las tropas independientes, y cayó sobre la derecha española, sorprendiéndola. El fuego de la infantería española contuvo, sin embargo, el ataque del batallón de Apure, que se declaró en fuga, no pudiendo contenerlo Páez. El batallón inglés al mando de Mackintosh, salió del desfiladero y formó en batalla bajo el fuego nutrido de los españoles, sosteniendo el ataque hasta que, rehecho el batallón de Apure y llegados otros refuerzos, atacaron los patriotas á la bayoneta, arrojando al enemigo sobre el grueso de su ejército y bajo la protección de la caballería, colocada en el ala derecha. Páez, con ochenta ó cien llaneros, se arrojó sobre esta fuerza de caballería y la obligó á huir, arrastrando en su fuga á la caballería del ala izquierda. De la infantería realista, una parte se desbandó y otra se entregó por batallones enteros. Los patriotas tuvieron 200 bajas, entre muertos y heridos. Esta batalla consolidó la independencia de Colombia.

1822—Coronación de Iturbide—Es solemnemente ungido y coronado en la catedral de Méjico el general Agustín de Iturbide, antiguo presidente de la república. Proclamado emperador, adopta el nombre de Agustín I.

1823—Gobierno de Sucre—El general Sucre se recibe del mando supremo de la República del Perú.

1829—Capitulación de Córdoba—Estando ocupada la ciudad de Córdoba por fuerzas del general Paz, mandadas por el coronel Ramón Deheza, es rodeada y atacada por el general Quiroga, y después de alguna resistencia capitula.

1871—Fiebre amarilla—Último caso de fiebre amarilla en la epidemia que duró en Buenos Aires ciento cuarenta y cinco días, desde el 27 de enero, y que ocasionó trece mil seiscientas catorce víctimas.

Europeas

1339—Batalla de Laupen—Librada entre los suizos á las órdenes de Rodolfo Erlach, por una parte, y la nobleza de Suiza, Saboya y Alsacia, por otra. Los nobles confederados eran 18.000 hombres; los suizos 4980. Laupen estaba defendido por 540 suizos y sitiado por los nobles. En un consejo de guerra verificado en Berna el día 20, se decidió atacar á los sitiadores y el 21 á medio día se presentaron los suizos en el lindero del bosque de Bromberg, desde donde se descubría el campo enemigo. Erlach dispone su orden de batalla y á las dos de la tarde da la señal de ataque. Las dos primeras filas de los suizos avanzan lanzando una lluvia de piedras sobre el enemigo y se retiran en seguida detrás de su última línea. En la parte alta de la pendiente tienen los suizos una línea de carros armados de hoces, que son violentamente impulsados contra las líneas de los contrarios y tras ellos bajan los berneses conducidos por Erlach. Rota la infantería de los nobles, huye, precipitándose en el Saone, y el cuerpo de reserva de los mismos no espera el ataque y sigue á los fugitivos. Otra parte de los suizos se vió acosada en la izquierda por la caballería de los nobles, y cuando estaba á punto de sucumbir, llegó Erlach con los berneses en su auxilio, atacando por la espalda al enemigo, al que obligó á huir. Laupen quedó libre. La pérdida de los nobles fué de 4000 muertos. Los suizos solamente perdieron 35 hombres.

1807—Armisticio de Tilsit—Entre Rusia y Francia.

1828—Fallecimiento de Moratín—Suzán desde luego y los dos Moratines, después, contribuyeron muy poderosamente con su buen gusto, con su crítica de alto vuelo, al renacimiento de la poesía castellana, que en tanta decadencia se encontraba á la sazón.

Leandro Fernández, hijo de Nicolás Fernández de Moratín, nació en Madrid en 1760.

Tuvo por protector á una de las más grandes glorias literarias de España, Jovellanos; tuvo también sus Mecenas, Floridablanca y el príncipe de la Paz.

Pasó en comisión á Francia con el conde de Cabarrús, lo que fué para él una ocasión oportuna de estudiar el teatro francés. Más tarde estudió, asimismo, con igual oportunidad los teatros de Inglaterra, Flandes, Alemania, Suiza é Italia. Cuando hubo regresado á Madrid se le nombró director de la Real Biblioteca, puesto que conservó hasta el restablecimiento de los Borbones, quienes le depusieron por su supuesta adhesión á la causa de José Bonaparte.

Moratín era poeta, pero sobre todo poeta cómico. Escribió varias comedias: "El viejo y la niña", "La comedia nueva, ó El café", "El barón", "El sí de las niñas" y "La mojigata".

Escribió muchas otras obras de diverso género, entre las cuales podemos citar "Orígenes del teatro español", que encierra un caudal de erudición histórica de inestimable valor para las letras españolas.

En sus comedias imitó á Molière, de quien tradujo "El médico á palos" y "Escuela de los maridos".

El fondo de Moratín y el de Molière son diversos: el primero se limitó á corregir los vicios; el otro creó tipos aplicables á todos los países y á todos los tiempos, y que por lo mismo son eternos. Así y todo, obras como "El sí de las niñas" no perecerán.

Recientemente se han publicado por cuenta del estado español, en homenaje á su autor, sus obras póstumas en tres tomos.

Murió en París el 21 de junio de 1828.

1871—Pontificado de Pío IX—Pío IX celebra sus bodas de plata en el XXV aniversario de su pontificado.

LA DEFENSA AGRICOLA

INFORMACIONES OFICIALES

Langosta

Córdoba—En la seccional Tucumán se han destruído 6600 kilos de saltona y 2600 de voladora nueva.

Una manga de voladora viviana pasa por Talaya-Mayo, departamento Río Chico, seccional Tucumán.

Se han destruído en la seccional Tucumán 7000 kilos de saltona y 400 de voladora nueva.

Santa—La manga de voladora que estaba asentada en Rosario de la Frontera levantó vuelo con rumbo al noroeste.

Jujuy—Durante la última semana se destruyeron en Jujuy 515 metros cuadrados y 92 metros cúbicos de saltona.

Vizcacha

Santa Fe—Se destruyeron en esta seccional del 5 al 11 del corriente 3347 viviendas de vizcacha.

Buenos Aires—En la seccional de Lobos se destruyeron del 6 al 11 del corriente 263 viviendas de vizcacha.

Tucumán—Del 11 al 18 del corriente se destruyeron en esta seccional 357 viviendas de vizcacha.

Hormiga

Entre Ríos—En Paraná del 5 al 11 del corrientes se han destruído 47 hormigueros con 2092 bocas.

En la seccional Gualeguaychú se han destruído del 5 al 11 del corriente 128 hormigueros con 6551 bocas.

Santa Fe—En esta seccional se han destruído del 5 al 11 del corriente 970 hormigueros con 26.819 bocas.

LO QUE EL HACHA DE ARMAS DEFIENDE. II.

Acumulamos hechos tras hechos á fin de demostrar cuán digno de confianza es el cognac que el hacha de armas de Hennessy defiende.

Hemos demostrado que el Hennessy procede de "las mejores entre las mejores uvas". Acogeremos de buen grado á todo testigo ocular, que desde ahora invitamos á ver prensar esas uvas; Hennessy no es como el "Espíritu Silencioso", que permanece mudo respecto de su origen

Así como es menester triturar vastas cantidades de mineral para obtener un poco de oro, así debe prensarse miles de uvas para producir una botella de coñac Hennessy, y toda etiqueta de Hennessy implica que algunas viñas, agobiadas bajo el generoso peso de sus opulentos racimos, han sido despojadas de su fragante tesoro. Las uvas mejores para la producción del coñac crecen en la región del Coñac. Pero, entre lo mejor, hay todavía lo superlativo, como son esos viñedos de Coñac, cuyas raíces extraen del suelo sus primordiales calidades para concurrir á la producción del más perfecto coñac.

Los primeros Hennessy, que se establecieron en Coñac, en el siglo diez y ocho "entendían de tierras" y diseminando por el mundo su coñac, des la mejor de las mejores regiones cimentaron el renombre de Hennessy.

Cada año la casa se asegura más coñac que cualquiera otra firma; coñacs sanciona-dos por la experiencia de gene puedan darse en la región deraciones, los más selectos que Coñac.

La tierra para viñedo es de subido valor en la región de Coñac. El cultivo de las plantas requiere conocimientos pacienci ay gastos, pues el buen coñac exige cuidados tan prolijos cuando está aún latente en la savia de la viña, como al extraérsele por destilación ó cuando madura en los toneles de Hennessy.

Este grabado no es una mera decoración para impresionar el ojo. Demuestra lo que va dentro de una botella de Hennessy.

Puede obtenerse la producción barata del maíz, de las papas y no debe extrañar sobremanera la constancia con que los vendedores de "Espíritu Silencioso" ó alcohol sofisticado falsifican coñacs que imitan pasablemente al verdadero. Obtienen grandes beneficios, como que frecuentemente sucede que jamás hayan conocido uva sus botellas rotuladas "coñac". Es esta clase de botellas la que debe evitarse y las presentes observaciones tienden á demostrar la manera de no dar con ellas.

Es tan solo por la publicación de hechos precisos, en los periódicos, que podemos probar hasta qué punto el hacha de armas de Hennessy, en las botellas, defiende, en obsequio del consumidor, un coñac de toda pureza. Si alguna vez fuera á Coñac el que esto lea, queda invitado á ver por sus propios ojos la vendimia y el prensaje de la uva, el procedimiento antiguo de destilación, nuestra inmensa existencia de coñacs añejos, la selladura de dichos coñacs en botellas que llevan nuestra garantía.

En la próxima inserción de estas no tas enseñaremos cómo el coñac Hennessy está protegido.

LOS COGNACS HENNESSY

REPRESENTAN SIETE DIFERENTES FASEA DE UNA MISMA CALIDAD—LA MEJOR

UNA ESTRELLA.—Un cognac añejo, de la edad requerida para ser tomado con agua mineral ó soda. Es vivificante, activo, tónico, y la más mínima cantidad perfuma por entero el vaso.

DOS ESTRELLAS.— Exactamente el mismo cognac, pero algo más añejo.

TRES ESTRELLAS.— Exactamente el mismo cognac, pero de mayor antigüedad. Un licor fino de espléndida fragancia; un cognac de subido valor medicinal. Mezclado por partes iguales, con agua pura, constituye un activo estimulante en casos de debilidad ó cansancio. Es también el preferido de los que gustan de una bebida no gaseosa. Mezclado con leche, á manera de soporífero, ó en caso de enfriamiento ó de influenza, resulta un valioso remedio.

V O.—Exactamente el mismo cognac, pero más añejo aun; un cognac selecto.

S O.—Exactamente el mismo cognac, pero garantido de más de 25 años de edad. Cognac exquisito, suave y fragante.

X O.—Exactamente el mismo cognac, pero garantido de más de 40 años. Un licor espléndido.

EXTRA.—Exactamente el mismo cognac, pero garantido de más de 70 años. A ningún precio puede obtenerse nada mejor.

RECUÉRDESE

LA

ETIQUETA

HENNESSY

Unicos Importadores: WATINNE BOSSUT & fils

REGISTRO DE LA PROPIEDAD

Ventas anotadas durante el día 20 de junio:

Capital federal

Marco Sastre esquina Helguera, 19.86 por 19.86, en 4506 $. Sin edificio.

Castro Barros esquina Metán, 10.34 por 17, en 3520 $. Sin edificio.

Victoria entre Saramdí y Rincón, 9.52 por 33.70, en 46.835 $. Sin edificio.

Benito Juárez esquina Asunción, 25.30 por 33.53, en 6786 $. Sin edificio.

Monte Egmont entre Warnes y Olaya, 8.66 por 25, en 6600 $. Sin edificio.

San Blas entre San Martín y Espinosa, 20.41 por 8.23, en 7700 $. Con edificio.

San Blas esquina San Martín, 8.23 por 17.32, en 8800 $. Con edificio.

Camarones 1546-48, 8 por 34, en 9000 $. Con edificio.

Dungeness 24, 9 por 20, en 9350 $.

San Blas entre Calderón y Vega, 8.66 por 48.78, en 720 $. Sin edificio.

Añasco entre Virgenes y Monte Egmont, 17.32 por 41, en 9916 $. Sin edificio.

Añasco esquina Virgenes, 4 por 14.61, en 5574 pesos. Sin edificio.

Virgenes entre Añasco y Sapaleri, 8.66 por 44, en 6113 $. Sin edificio.

Cucha Cucha entre M. Egmont y M. Dinero, 8.66 por 21.97, en 3044 $. Sin edificio.

Monte Egmon esquina Sapaleri, 15.67 por 13.31, en 3564 $. Sin edificio.

Conde Guanache y Monroe, 8.66 por 49.88, en 4600 $. Sin edificio.

Pampa 3049, 9.80 por 29.60, en 10.113 $. Con edificio.

Guayra esquina Arcos, 18.30 por 29.50, en 14.640 $. Con edificio.

Pampa 3035, 13.35 por 29.60, en 10.113 $. Con edificio.

Av. Cabildo entre Ushuaia y Chacarita, 8.66 por 54, en 10.062 $. Con edificio.

Esteco esquina Armenábar, 12 por 20, en 5415 pesos. Sin edificio.

Olleros entre Guevara y Fraga, 9 por 49, en 5400 $. Sin edificio.

Alvarez 1924, 8.66 por 25.13, en 19.000 $.

Esperanza entre Tramway y Gaona, 8.66 por 33.51, en 3000 $. Sin edificio.

Rivadavia entre Lope de Vega y Virgilio, 8.75 por 23.33, en 6400 $. Sin edificio.

Provincias Unidas entre Olden y Pieres, 8.22 por 33.92, en 4341 $. Sin edificio.

Bogotá 2941, 7.89 por 30.56, en 13.800 $. Con edificio.

Tramway 2754, 25.98 por 51.52, en 17.600 $. Con edificio.

Cochabamba entre Muñiz y Av. La Plata, 8.66 por 27.55, en 8000 $. Sin edificio.

Muñiz entre Constitución y Cochabamba, 8.66 por 38.54, en 6248 $. Sin edificio.

Cochabamba 4266, 8.66 por 36.40, en 13.500 pesos. Con edificio.

Gaona entre Hidalgo y Acoyte, 8.66 por 32.51, en 8259 $. Sin edificio.

Hidalgo esquina Franklin, 15.97 por 19, en 8252 $. Sin edificio.

Hidalgo esquina Franklin, 16.76 por 17.83, en 8209 $. Sin edificio.

Campichuelo entre Benoit y Chubut, 9.98 por 13.87, en 4698 $. Sin edificio.

Olaya entre Franklin y Chubut, 8.66 por 39, en 6142 $. Sin edificio.

Chubut entre Olaya é Hidalgo, 8.66 por 18, en 4528 $. Sin edificio.

Acoyte esquina Benoit, 21.37 por 16, en 7962 pesos. Sin edificio.

Hidalgo entre Benoit y Franklin, 8.66 por 17.75, en 8487 $. Sin edificio.

Hidalgo entre Franklin y Gaona, 8.66 por 15.90, en 4207 $. Sin edificio.

Benoit entre Hidalgo y Acoyte, 8.66 por 21.72, en 4017 $. Sin edificio.

Campichuelo entre Benoit y Chubut, 8.66 por 38.77, en 9659 $. Sin edificio.

Hidalgo entre Franklin y Gaona, 8.66 por 25.25, en 5532 $. Sin edificio.

SOCIEDADES

Mariano Moreno—

La comisión de S. M. así denominada celebrará el sábado el 16 aniversario de su fundación.

Con este motivo la comisión ha organizado una velada, la que se efectuará en su local, amoldada al siguiente programa:

Primera parte—1.—Himno nacional por la orquesta.

2.—«Rayito de sol, boceto en un acto.

3.—«Bohemeo» (Recuento) soprano Inés Rolaya.

4.—«Toscas (Ricondita armonia) tenor Ramón Vilalta.

5.—«Toscas (Vissi d'arte) soprano Margarita Santagostino.

6.—«Un ballo in maschera», britono Pedro M. Dutari.

7.—«Lucrecia Borgia», bajo Luis Maggi.

8.—«La Favorita», dúo, tenor y bajo Ramón Vilalta y Sebastián Colomar, respectivamente.

Segunda parte—1.—«Los monigotes», juguete cómico en un acto.

2.—«Linda de Chamounix», soprano María Gámez.

3.—«I pescatori di perles», tenor Demetro Merrera.

4.—«Mefistófele, morte di Margherita, soprano Mercedes de Chiappeduca.

5.—«Hernani, dúo, soprano y barítono, señorita Santagostino y señor Dutari.

6.—«L'Ebreo», bajo Sebastián Colomar.

7.—«La Favorita», dúo soprano y tenor, señorita Chiappeduca y señor Herrera.

8.—«Un paseo por Roma», proyecciones luminosas explicadas por el profesor, J. M. Grau.

Tomarán parte en la representación la señora y señorita, Camalo y los señores A. Amores, R. Pelleteri, A. di Baja, M. Salis, R. Cruz y L. Battione.

Dirigirá la orquesta el maestro Antonio Bonanni.

Círculo Asturiano—

La nueva comisión directiva ha quedado constituída en la forma que damos á continuación: Presidente, Alejo Cambior; vice, Segundo Nachón; tesorero, Francisco Fernández; pro, Francisco E. Rodríguez; secretario, Gumindo E. Gutiérrez; pro, Vicente González; bibliotecario,

¿POR QUÉ?

¿Por qué el Regenerador Pagliano-Rossi es el mejor de los tónicos reconstituyentes?

1. Porque distinguidos médicos, como Güemes, Méndez y otros setecientos, cuyas recetas están á disposición del público en la farmacia La Rosa, lo recomiendan á sus enfermos anémicos, débiles, neurasténicos, dispépticos, convalecientes.

2. Porque ha merecido la aprobación del Departamento Nacional de Higiene.

3. Porque el profesor doctor Pedro N. Arata, director de la Oficina Química Municipal, lo ha calificado "la excelente preparación".

4. Porque en la Exposición Internacional de Higiene (Buenos Aires, 1904), ha sido premiado con la más alta recompensa.

5. Porque el Policlínico de Roma lo ha juzgado reparador soberano de las fuerzas, tónico de los nervios, del corazón y del cerebro.

Y porque es de sabor agradable, puede tomarse también en los fuertes calores del verano y se puede beber antes, ó durante, ó después de la comida sin privarse de alimento alguno.

En venta en todas las buenas Farmacias y Droguerías.—Depósito general, FARMACIA LA ROSA, Corrientes 501, Buenos Aires.

CHAMPAGNE ARCHIDUC
de CHARLES HEIDSIECK (Reims)
LOS ENTENDIDOS NO PIDEN OTRA MARCA

Francisco Méndez; vocales: Salustiano Pérez, Angel Uría, Casimiro Blanco, Casimiro Alvarez, Manuel Fernández Collar, José Villaveiran, A. Larrigotthia, Celestino Fernández, Antonio González, Ramón Martínez, Manuel Ramos y Balbino Menéndez.

Centro Estradense—
Una interesante velada promete ser la que dará pasado mañana en el Orfeón Español, á beneficio de la comisión cesante y organizada por el cuadro Mendibes-Retorzo.

Se pondrá en escena «El sacristán del Escorial», «O muñeiro facendo de cura» y «¡Qué calor con tanto viento!», figurando en el programa otros números variados.

Orfeón Meyerbeer—
Ha nombrado una comisión especial para el mejor éxito de la función que anuncia para el 2 del próximo mes, en honor de Unión Pelotaris.

Orfeón del Oeste—
El viernes celebrará una matiné en la Colonia Italiana.

Social del Plata—
Dará una tertulia el jueves en la Unione Operai Italiani, habiéndose resuelto adornar el salón y aumentar la iluminación del mismo.

Arte y Propaganda—
Pasado mañana á las 7.30 de la noche, realizará asamblea, en su local.

CORREO

A Un subscriptor de la Capital: El Barbero de Sevilla es una de las obras maestras de Rossini, pero es una ópera "bufa".

*** A E. B., Rosario: El nombre de ese queso viene del valle de la Gruyera, en donde se fabrica. Ese valle se halla situado en el cantón de Friburgo, en Suiza.

*** A J. E.: Según de que provenga la tartamudez.

*** En el caso á que se refiere Un subscriptor de Chivilcoy, hay que dirigirse en consulta á la dirección de rentas de la provincia.

*** A F. J. G., General Villegas: Conviene revisar y puntear todas las anotaciones, con el diario á la vista; pues ese pequeña diferencia puede ser originada por un error de bastante gravedad.

*** A Un interesado: En un papel sellado nacional de un peso, con una estampilla municipal.

*** A Subscriptora antigua: 1. Un año. 2. Sin sombrero. 3. Efectivamente; las dos obras son del mismo autor.

*** A Un subscriptor al diario y á la biblioteca: Para hacer desaparecer el color de la nariz, se aconseja la aplicación sobre la misma de un pañito fino de varias dobleces mojado en bencina rectificada. Debe cuidarse no irritar la vista con la bencina y no acercarse á la lumbre.

*** A Un estimador: 1. Según numerosos experimentos, efectuados en Europa, se conserva mucho mejor la madera cortada en invierno que la que se corta en otras épocas del año. 2. Se asegura que los tercevos no penetran en la madera de eucalipto.

*** A A. V.: Los hay de varios autores; busquelos en las librerías.

*** A Subscriptor: Hay cantantes que no silban personalmente en Mefistófeles, y entonces es otro el que silba entre bastidores; pero el bajo Dadur silba el mismo.

*** A Un subscriptor, de Bahía Blanca: 1. Según de qué deuda provenga el documento. 2. No ha sido sancionada aún esa ley.

*** A C. C., Azul: Puede declararse el reconocimiento en el acto de casarse

*** A Un subscriptor: No hay inconveniente, siempre que no haya que presentar los libros.

*** A Un vecino: En ese punto del municipio, son permitidos los cercos de tejidos de alambres, con postes de madera.

REGISTRO DEL ESTADO CIVIL Y ELECTORAL

Los nacimientos deben ser declarados por el padre ó pariente más cercano del niño y por la partera, dentro de los tres días de producido, bajo pena de multa ó prisión.

INSCRIPCIONES DE AYER

Oficina principal: Tucumán 854.

Sección 1a., Rivadavia 8153; 1a. (sucursal) Piedras 172; 2a., Montevideo 32; 13a., General Urquiza 566; 4a., Almirante Brown 1078; 5a., Fray Cayetano 68; 6a., Belgrano 4139; 7a., Humahuaca 1033; 8a., Rincón 1454; 9a., Corrientes 3133; 10a., Alberti 340; 11a., Azcuénaga 887 12a., Santiago del Estero 441; 13a., Bolívar 690; 14a., Lavalle 1485; 15a., Malabia 261; 16a., Juramento y Cuba (municipalidad); 16a., (sucursal), Bauness 185; 17a., Federico Lacroze 2469; 18a., Charcas 3747; 19a., Larrea 3213; 20a., Córdoba 1635.

AVISO

Se hace saber á don Manuel Carballo que debe comparecer al registro civil de la sección 5a. (Flores), Fray Cayetano 65, á la brevedad posible, con el objeto de labrar el acta de nacimiento de la criatura denunciada por él como nacida el 15 de enero en la calle Lobos 1625, de no comparecer, se le hará aplicar la pena que corresponda.—*El jefe.*

NACIMIENTOS—Varones legítimos 13, ilegítimos 1. Mujeres legítimas 18, ilegítimas 2.

MATRIMONIOS—Sección 5.—José Méndez, español, comerciante, con María Rego, española.

Sección 7.—José Ruiz, español, mecánico, con Raquel Altieri, italiana.

Sección 8.—Attilio A. Cassanello, italiano, comerciante, con Luisa Orio, argentina; Ramón Saavedra, argentino, bombero, con Jesusa Evia, española; Francisco P. Elías, argentino, albañil, con Francisca Villalva, argentina.

Sección 9.—Tiberio Podestá, argentino, militar, con Clorinda L. Saumas, argentina; Manuel Manchini, italiano, empleado, con Rosa Cucl, italiana.

Sección 18.—Arturo Evaristo Suisis, argentino, militar, con Emma Julia Elena Leiva, argentina; Andrés Nicolás Bazigalupi, italiano, conductor, con Juana Rodríguez, argentina.

Sección 19.—Carlos Aebessold, suizo, empleado, con Ana Dobras, austríaca; Fortunato Polcili, italiano, mecánico, con Josefina Gatti, italiana.

DEFUNCIONES—Sección 1.—Modesto Roldú, 50 años, español, soltero, Cuenca 26; Leopoldo Francisco Muñe, 39 años, argentino, casado, Orán número 457; Lorenzo Pizzi, 10 años, argentino, Merlo y S. Fernando.

Sección 4.—N. Franza, P. Mendoza 2307; Catalina B. de Leconi, 83 años, italiana, viuda, Presidente 553; Roberto Bruni, 4 días, argentino, Sarciento 211.

Sección 5.—Antonio Zouca, 45 años, italiano, Coronel Cabrée 56; Vicente Fontanella, 50 años, italiano, hospital T. Alvarez; Antonio Fernández, 52 años, español, hospital T. Alvarez.

Sección 6.—N. García, Victoria 3785; Juan Peruzzo, 45 años, italiano, soltero, Castro Barros 230; N. Loria, Agrelo 3718; María F. Falasca, 4 años, argentina, Centenera 165; Raymundo Schiavone, 62 años, italiano, Treinta y Tres 1040.

Sección 7.—Angel Villa, 57 años, italiano, casado, hospital Italiano; 6. Rote, Colpay 623; Magdalena Valenzuela, 71 años, argentina, viuda, D. Vélez 922.

Sección 8.—Lorenzo Speranza, 69 años, italiano, casado, Matheu 1047; María R. de Busiclo, 30 años, española, casada, Rincón 1441; Elena A. Innamorato, 6 años, argentina, Matheu 822; Ciriaco Drodato, 51 años, italiano, casado, Pasco 1041.

Sección 9.—Magdalena C. de Cacena, 65 años, italiana, Córdoba 2934; Manuel Doblado, 51 años, español, Liniers 772; César Rodríguez, 20 días, argentino, B. Mitre 3136; Carlos J. Panelo, 3 meses, argentino, Tucumán 3550; José Pequeira, 6 años, argentino, Cangallo 5645; N. N., hospital San Roque; Samuel Rogal, 55 años, suizo, hospital San Roque; Rufina Fernández, 12 años, argentina, hospital San Roque; Luisa Busseth, 67 años, italiana, hospital San Roque; Sebastián Vidal, 25 años, español, hospital San Roque.

Sección 12.—Matilde Laclau, 24 años, argentina, Moreno 850; Angela C. de Marengo, 46 años, argentina, Chile 1566; Ramón Torres, 57 años, español, Méjico 524.

Sección 15.—Elena de Lucca, 6 meses, brasileña, Lavalleja 40; Margarita L. Henroybay, 81 años, belga, viuda, Chivilcoy 5046; Concepción T. de Cerreto, 74 años, española, casada, Lavalleja y Triunvirato; Regina Cavassa, 2 días y 3 meses, argentina, Leiva 4902; Carlos Bassallo, 38 años, italiano, soltero, S. Ternú; María Victoria Cortés, 1 año, 5 meses, argentina, Sarachaga y Bermúdez.

Sección 16.—Concepción Mongiovi, 4 días, argentina, Galván y Guayra; Félix Mario Molina, 3 meses, argentino, Cápdevila 121; Magdalena Cafferata de Chia, 67 años, italiana, casada, Olazábal 3852; Cándido Pizarro, 82 años, italiano, viudo, hospital Pirovano; Juan Soderberig, 44 años, sueco, soltero, hospital Pirovano.

Sección 17.—María Juana Giudice, 6 meses, argentina, Cenea 1075; Colombo Borroni, 58 años, italiano, Olleros 2590.

Sección 18.—Nicolás Dermanis, 28 años, griego, soltero, Alvarez 1573; Eustaquio Beares, 74 años, español, casado, Santa Fe 4601; Catalina R. de Peiassa, 73 años, italiana, casada, Guayanas 447.

Sección 19.—María Artaza, 13 años 6 meses, argentina, hospital de Niños; Francisco Arias, 8 años 6 meses, argentino, hospital de Niños; Catalina Décima de Lafaré, 24 años, argentina, hospital Rivadavia; Felisa Díaz, 29 años, argentina, hospital Rivadavia; Angelina González de Muñoz, 22 años, española, hospital Rivadavia; Luisa Soulignac de Petit, 22 años, francesa, hospital Rivadavia; Silvestre Bellezire, 3 años, argentino, Charlone 455.

CAMPO NEUTRAL

Telegramas detenidos — En las oficinas de la vía Madeira, Reconquista 239, están detenidos los siguientes telegramas:

De Milano para Majokcheo, Buenos Aires; de Pietrasanta para Bonetti Nostra, Buenos Aires; de Sheffield para Fonsberg, Buenos Aires; de Valencia para Mafferry, Buenos Aires; de Santos para Sportelli Andrez, 282, Boca, Buenos Aires.

—En el telégrafo de la nación hállase detenido un telegrama procedente de Amparo, con dirección Humberto.

NOTAS SUELTAS

Debilidad cerebral, cansancio, pérdida de la memoria y el sueño, males de estómago y jaquecas, curan rápidamente con el Elixir del Dr. Uscher, de Berlín. Pedir folletos gratis á Bernet y Falco, Corrientes 641.

CREME SIMON
LA GRAN MARCA
de las Cremas de Belleza
J. SIMON PARIS

Vigor del cabello
Del Dr. AYER
CONSERVA Y HERMOSEA EL CABELLO

"EL PROGRESO"
PERU Y VICTORIA
HOY Y DIAS SIGUIENTES
VENTA EXCEPCIONAL de SACOS y TAPADOS de PAÑO y PIEL
PARA SEÑORAS Y SEÑORITAS
ARTICULOS DE PRIMERA CALIDAD — MODELOS DE ULTIMA CREACION

SACOS DE PAÑO

SACOS de paño de color con galones de seda y botones fantasía, á. . . . . $ 9.90
SACOS de paño, bonitas hechuras, en paño inglés ó paño liso, varios colores, á. $ 14.50
SACOS de paño, rica calidad, colores de moda, cuello y botones de terciopelo, á. . . $ 15.50
SACOS de rico paño castor, todo forrado en polonesa, con adornos de soutaches y botoncitos, á. . . . . $ 15.90
TAPADOS de género asargado, lindos colores, cuello y botas de moaré, botones de azabache, á. . . . . $ 16.50
SACO de paño, colores de moda, adornos de soutaches y botones fantasía, á. . . . $ 18.50
TAPADOS de género inglés, «Homespum», cuello de terciopelo, botones fantasía, á $ 18.95
SACOS de paño, colores claros, cuello de terciopelo, botones de fantasía, bonitos modelos, á. . . . . $ 19.90
SACOS de paño, muy buena calidad, adornados con trencilla de seda y soutache, botones fantasía, á. . . . . $ 22.50
SACOS de paño, riquísimente bordados con soutache y trencilla de seda, bonitos modelos, á. . . . . $ 24.90
BONITO traje de lana, colores de moda, forma saco, cuello y botas de terciopelo, á $ 29.50

SACOS DE PIEL

SACOS de buena piel, botones de fantasía, á. . . . . $ 48.—
SACOS de piel, buena calidad, imitación loutre, á. . . . $ 70.—
SACOS de piel, imitación loutre, largo 95 centímetros, forro de raso blanco, á. . . $ 95.—
SACOS de rica piel, botones de fantasía, buen forro de raso, á. . . . . $ 110.—
TAPADOS de loutre de Colombié, largo 120 centímetros, forro de raso, botones fantasía, á. . . . . $ 135.—
TAPADOS loutre de Australia, rica clase, 120 centímetros de largo, forro de raso, á. . . . . $ 175.—
TAPADOS loutre de Australia, cuello y puños de Skungs, largo 130 centímetros, botones de pasamanería, lindo forro de raso, á. . . . . $ 190.—

ESTOLAS, CORBATAS, MANCHONES, ECHARPES Y COLAS DE PIEL

EXCEPCIONAL: corbatas de piel blanca, marrón y negra, á. . . . . $ 0.85
CORBATAS piel de visón, para señoritas, á. . . . . $ 7.50
ESTOLAS de buena piel negra, con cabezas y colas, á $ 9.50
JUEGOS de Mongolia blanco para niñas, á. . . . . $ 10.95
ESTOLAS de piel, buena clase, negra y marrón, con adornos de cabezas y colas, á. . . $ 11.50
ESTOLAS de piel, rica calidad, muy largas, con cabezas y colas, á. . . . . $ 19.50
RICAS echarpes de piel, muy buena clase, largas 250 centímetros, á. . . . . $ 31.—

PIANOS
Autopianos, armoniums, violines, etc., de las mejores fábricas de Francia, Alemania y Norte América. Al contado y por mensualidades, desde
$ 20
REBELLA Y BELAUNDE
FLORIDA 243
CASA INTRODUCTORA
121

PATINES
"RICHARDSON"

LOS MEJORES
Invitamos inspección de nuestro surtido
Cassels & Co.
43 - FLORIDA - 43
121

LOS LUTOS
FUNDADA EN 1883
CASA ESPECIAL
EN GENEROS Y ARTICULOS DE FANTASIA PARA
LUTO y MEDIO LUTO
Gran Taller de Confecciones
Pídanse catálogos.
443—Carlos Pellegrini—443
U. T. 1873 (Libertad)
121

✝ MARIA I. DE ETCHART, Q. E. P. D., falleció el 20 de junio de 1910.—Sus hijos María E. de Perincioli, Matilde E. de Martínez y Juan S. y demás deudos, invitan á sus relaciones á acompañar los restos de la extinta al cementerio del Norte, hoy martes 21 á las 2 p. m.—Se ruega no enviar coronas.—Unica invitación.—El duelo se despedirá por tarjeta.—Casa mortuoria, Cucha Cucha 118 (Caballito).—Nota: Carruajes hasta la 1 p. m. en la empresa Iribarne y Ca. 121

✝ JUAN F. MEITIN, Q. E. P. D., FALLECIDO el 10 de mayo de 1910.—MARIA DEL CARMEN PERELIE DE MEITIN, q. e. p. d., falleció el 27 de junio de 1909.—MARIA FORTUNATA MEITIN DE LABANDAL, q. e. p. d., falleció el 14 de junio de 1909.—Las familias de Meitin, Perelie y Labandal, invitan á sus relaciones á acompañarlas al fúnebre que en sufragio de sus almas se celebrará en la iglesia parroquial de Coronel Vidal, el día 27 del corriente á las 10 de la mañana.—Favor de que quedarán eternamente agradecidos.—El duelo se despedirá por tarjeta. 13 14

✝ PRUDENCIO ESTUMBA, Q. E. P. D., falleció el 22 de mayo de 1910.—Sus hijos, Sebastián, Filomena, Antonia, María, Graciana, Bartola, Ana, Juan y Micaela; sus hijos políticos, Francisco Iza, Roque M. Quinteros, Juan Arbeleche, Pedro Suárez, Juan Zaldíbar y Bruno Ayales; nietos y demás deudos, invitan á sus relaciones al funeral que, en sufragio de su alma, se celebrará en la iglesia de la Inmaculada Concepción, el miércoles 22 de junio, á las 10 de la mañana.—Favor que agradecerán eternamente.—El duelo se despedirá por tarjeta. 419

✝ CARMELO MILIAS, Q. E. P. D., FALLECIDO el 22 de junio de 1909, confortado con los auxilios de la religión.—Sus hijas Melanie M. de Monguet, Carmela M. de Mayoqui, hijos políticos Juan M. Monguet, Tomás Mayoqui y sobrinos, ruegan á sus relaciones quieran acompañarlos á rogar á Dios por el eterno descanso de su alma, en las misas que se celebrarán en la iglesia de la Inmaculada Concepción, el jueves 23, de 8 á 10 de la mañana.—La familia recibirá á la misa de 10.—Favor que quedarán eternamente reconocidos.—El duelo se despedirá por tarjeta. 221

✝ DOCTOR EMILIO DOMINGO MASPERO, q. e. p. d., falleció el 20 de junio de 1910, confortado con los auxilios de la santa religión.—Sus padres Domingo Maspero, Josefa Trujolos de Maspero, sus hermanos Hermilio, Juana, María, Martina y Teresa Maspero, sus tíos primos y demás deudos, invitan á sus relaciones á acompañar los restos del extinto al cementerio del Norte, hoy martes 21, á las 10 de la mañana.—Unica invitación.—Casa mortuoria, Independencia 2581.—Nota: Carruajes en la empresa Mirás hasta las 2.30 p. m. 121

✝ MARTIN BIEDMA, Q. E. P. D., FALLECIDO el 22 de junio de 1909.—Su esposa Josefa Coronell de Biedma, sus hijos María Gertrudis, Martín José y Carlos María, nuera Carmen Núñez de Biedma, sus nietos, hermano y hermanos políticos, sobrinos y demás deudos, invitan á sus relaciones á acompañarlos en el funeral que por el eterno descanso de su alma se dirán el miércoles 22 del corriente, de 7 á 11 de la mañana, en el templo de Nuestra Señora del Rosario (Santo Domingo).—La familia asistirá á la última misa.—El duelo se despedirá por tarjeta.—Unica invitación. 617

✝ JOSE BARDI, Q. E. P. D., FALLECIO EL 31 de mayo de 1910.—Su esposa Angelina Costia de Bardi, Sus hijos Rosa Esteban Carmen, Juan, María, José, Santiago, Victoria, Enrique, Luis y María Angélica; sus padres políticos Esteban Costa y Rosa C. de Costa, sus hermanos (ausentes), hermano y hermanos políticos, sobrinos, primos y demás deudos, invitan á sus relaciones á acompañar los restos de la extinta al cementerio del Norte, hoy martes 21, á las 9.15 de la mañana.—En la iglesia del Pilar, se dirá una misa de cuerpo presente.—Casa mortuoria, calle Méjico 2340. 121

✝ JUAN MAGGIO, Q. E. P. D., FALLECIO el 21 de mayo de 1910.—Sus hermanos, Rosa M. de Copello, Gregoria M. de Pini, Isidro y Pedro Maggio; sus hermanos políticos, Rafael Copello y José V. Pini; sus tíos, primos y sobrina, invitan á sus relaciones al funeral que, por el descanso de su alma, se celebrará en el templo parroquial de Flores, el martes 21 del corriente, á las 10 a. m.—El duelo se despedirá por tarjeta. 319

✝ ANTONIA T. DE MARCHESE, Q. E. P. d., falleció el 26 de junio de 1908.—Su esposo Pedro Marchese, su hijo Natalio L. Marchese, nieta, sobrinos y demás deudos, invitan á sus relaciones á las misas de cabo de año que en sufragio de su alma se dirán el día sábado 25 del corriente, á las 10 de la mañana en la iglesia de San Nicolás.—El duelo se despedirá por tarjeta. 620

✝ CASILDA BARGHELA, Q. E. P. D., FALLECIO en España el 16 de febrero de 1910.—Su hermano Tomás Bargiela, su hermana política María B. de Bargiela, sus sobrinos y su primo Marcial Alvarez, cura rector de la parroquia de San Nicolás de Bari, invitan á sus relaciones á asistir á las misas que en sufragio de su alma se rezarán el jueves 23 del corriente, en la iglesia de San Nicolás de Bari, de 7 á 10 de la mañana.—Favor que agradecerán eternamente. 321

✝ MARIA LUISA IRIBARNE, Q. E. P. D., falleció el 22 de abril de 1910.—Sus padres Martín Iribarne y Graciana Echeverry; sus hermanos Juana, Esteban, Pedro, Josefa, Domingo, Juan Bautista, Julián y Elisa, su hermano político, tíos, sobrinos, primos y demás deudos, invitan á sus relaciones á acompañarlos en el funeral que por el eterno descanso de su alma se celebrará hoy martes 21, á las 10.30 a. m. en la iglesia parroquial de Suipacha.—Favor que agradecerán eternamente.—El duelo se despedirá por tarjeta. 121

✝ PASTOR GARCIA Y SILVA, Q. E. P. d., falleció el 20 de junio de 1910.—Su hijo, Gregorio H.; su prima, Liberata G. de Galán; su primo político, Guillermo B. Galán y demás deudos, invitan á sus relaciones á acompañar los restos del extinto al cementerio del Norte, hoy martes 21, á las 9.15 de la mañana.—En la iglesia de N. S. del Pilar se dirá una misa de cuerpo presente á las 10.30.—El duelo se despedirá por tarjeta.—Unica invitación.—Casa mortuoria, San José 453.—Nota: Carruajes en la casa Mirás. 221

✝ FELIPA CARDENAS DE FREIXA, Q. E. p. d., falleció el 23 de diciembre de 1909.—Sus hijos Josefa F. de Rocas, coronel J. Alfredo Freixá y Amalia F. de Godoy; sus hijos políticos y demás familia invitan á sus relaciones á asistir á las misas generales que por el eterno descanso de su alma se celebrarán de 7 á 9.30 a. m. el jueves 23 del corriente en la iglesia de Nuestra Señora de Balvanera.—El duelo se despedirá por tarjeta.—Unica invitación.—La familia asistirá á la última misa. 321

✝ MARIA GUERRERO DE GUERRERO, Q. e. p. d., falleció el 20 de junio de 1910.—Su esposo, Serafín Guerrero; sus hijos, Serafín, Luis, Pedro y María G. de Gutiérrez; sus padres Manuel Guerrero y María V. de Guerrero; su hijo político Constantino Gutiérrez; sus hermanos, nietos, sobrinos y demás deudos invitan á sus relaciones á acompañar los restos de la extinta al cementerio del Oeste, hoy martes 21, á las 2.30 p. m.—Unica invitación.—Se ruega no enviar coronas.—El duelo se despide por tarjeta.—Casa mortuoria, calle Méjico 2340.—Nota: Carruajes disponibles en la empresa Mirás. 121

✝ DALMIRA BALL DE ROJAS, Q. E. P. d., falleció en Quilmes el 17 de mayo de 1910.—Sus hijos Laurentino, Alberto, Alicia, Marcelo, Hermán, Josefina y Elena, Avenida, su madrastra Benigna O. de Ball, sus hermanos, hermanos políticos y las familias de Ball y de Rojas, invitan á sus relaciones á las misas que en sufragio de su alma se dirán en San Nicolás de Bari, el miércoles 22 del corriente, de 9 á 11 de la mañana.—La familia asistirá á la última misa.—El duelo se despedirá por tarjeta. 320

✝ CAROLINA C. DE CANESSA, Q. E. p. d., falleció el 18 de junio de 1909.—Su esposo Andrés Santiago Canessa, su hijo Eduardo, su señora madre Teresa Camossi, sus hermanos Eduardo, Enrique, y demás deudos, ruegan á sus relaciones quieran acompañarlos á las misas de cabo de año que se celebrarán en la iglesia de Nuestra Señora de Balvanera el miércoles 22 de junio de 1910, de 8 á 10 de la mañana.—Favor que quedarán eternamente reconocidos.—El duelo se despedirá por tarjeta.—Unica invitación. 419

✝ LEOPOLDO MULLE, Q. E. P. D., FALLECIO el 20 de junio de 1910.—Su esposa, Beatriz P. de Mulle; sus hijos, Raúl, Ana, Norberto y Enrique Mulle; sus hermanos, Leontina M. de Dolhagaray, Paulina M. de Juárez y Celestina M. de Miranda (ausente); hermanos políticos, sobrinos, primos y demás deudos, invitan á sus relaciones á acompañar sus restos al cementerio del Oeste, hoy martes 21, á las 3 p. m.—Unica invitación.—Se ruega no enviar coronas.—Casa mortuoria, Orán 457.—Nota: Carruajes en la empresa M. Alegre, Rivadavia 3681. 121

✝ MARIA I. DE ETCHART, Q. E. P. D., falleció el 20 de junio de 1910.—Sus hijos María E. de Perincioli, Matilde E. de Martínez y Juan S. y demás deudos, invitan á sus relaciones á acompañar los restos de la extinta al cementerio del Norte, hoy martes 21 á las 2 p. m.—Se ruega no enviar coronas.—Unica invitación.—El duelo se despedirá por tarjeta.—Casa mortuoria, Cucha Cucha 118 (Caballito).—Nota: Carruajes hasta la 1 p. m. en la empresa Iribarne y Ca. 121

✝ JUAN F. MEITIN, Q. E. P. D., FALLECIDO el 10 de mayo de 1910.—MARIA DEL CARMEN PERELIE DE MEITIN, q. e. p. d., falleció el 27 de junio de 1909.—MARIA FORTUNATA MEITIN DE LABANDAL, q. e. p. d., falleció el 14 de junio de 1909.—Las familias de Meitin, Perelie y Labandal, invitan á sus relaciones á acompañarlas al fúnebre que en sufragio de sus almas se celebrará en la iglesia parroquial de Coronel Vidal, el día 27 del corriente á las 10 de la mañana.—Favor á que quedarán eternamente agradecidos.—El duelo se despedirá por tarjeta. 13 14

✝ PRUDENCIO ESTUMBA, Q. E. P. D., falleció el 22 de mayo de 1910.—Sus hijos, Sebastián, Filomena, Antonia, María, Graciana, Bartola, Ana, Juan y Micaela; sus hijos políticos, Francisco Iza, Roque M. Quinteros, Juan Arbeleche, Pedro Suárez, Juan Zaldíbar y Bruno Ayales; nietos y demás deudos, invitan á sus relaciones al funeral que, en sufragio de su alma, se celebrará en la iglesia de la Inmaculada Concepción, el miércoles 22 de junio, á las 10 de la mañana.—Favor que agradecerán eternamente.—El duelo se despedirá por tarjeta. 419

✝ CARMELO MILIAS, Q. E. P. D., FALLECIDO el 22 de junio de 1909, confortado con los auxilios de la religión.—Sus hijas Melanie M. de Monguet, Carmela M. de Mayoqui, hijos políticos Juan M. Monguet, Tomás Mayoqui y sobrinos, ruegan á sus relaciones quieran acompañarlos á rogar á Dios por el eterno descanso de su alma, en las misas que se celebrarán en la iglesia de la Inmaculada Concepción, el jueves 23, de 8 á 10 de la mañana.—La familia recibirá á la misa de 10.—Favor que quedarán eternamente reconocidos.—El duelo se despedirá por tarjeta. 221

✝ DOCTOR EMILIO DOMINGO MASPERO, q. e. p. d., falleció el 20 de junio de 1910, confortado con los auxilios de la santa religión.—Sus padres Domingo Maspero, Josefa Trujolos de Maspero, sus hermanos Hermilio, Juana, María, Martina y Teresa Maspero, sus tíos primos y demás deudos, invitan á sus relaciones á acompañar los restos del extinto al cementerio del Norte, hoy martes 21, á las 8 p. m.—Se ruega no enviar coronas.—El duelo se despide por tarjeta.—Unica invitación.—Casa mortuoria, Independencia 2581.—Nota: Carruajes en la empresa Mirás hasta las 2.30 p. m. 121

✝ MARTIN BIEDMA, Q. E. P. D., FALLECIDO el 22 de junio de 1909.—Su esposa Josefa Coronell de Biedma, sus hijos María Gertrudis, Martín José y Carlos María, nuera Carmen Núñez de Biedma, sus nietos, hermano y hermanos políticos, sobrinos y demás deudos, invitan á sus relaciones á acompañarlos en el funeral que por el eterno descanso de su alma se celebrará hoy martes 21, á las 9 a. m.—En el templo de la Concepción se dirá una misa de cuerpo presente á las 9.30 a. m.—El duelo se despedirá por tarjeta.—Casa mortuoria, Chile 1566.—Nota: En la Compañía Nacional, Bartolomé Mitre 1140, habrá carruajes. 121

✝ JOSE BARDI, Q. E. P. D., FALLECIO EL 31 de mayo de 1910.—Su esposa Angelina Costia de Bardi, Sus hijos Rosa Esteban Carmen, Juan, María, José, Santiago, Victoria, Enrique, Luis y María Angélica; sus padres políticos Esteban Costa y Rosa C. de Costa, sus hermanos (ausentes), hermano y hermanos políticos, sobrinos, primos y demás deudos, invitan á sus relaciones á acompañar los restos de la extinta al cementerio del Norte, hoy martes 21, á las 9.15.—Casa mortuoria, Méjico 2340.—Se despide por tarjeta. 121

✝ AGUSTIN A. LARA, Q. E. P. D., FALLECIO el 19 de junio de 1910.—La razón social Rafael F. González y Ca., de la cual el extinto formaba parte, invita á sus relaciones á acompañarlos á conducir sus restos mortales al cementerio del Norte, hoy martes 21, á las 9.15.—Casa mortuoria, Méjico 2340.—Se despide por tarjeta. 121

✝ AGUSTIN A. LARA, Q. E. P. D., FALLECIO el 19 de junio de 1910.—La Comisión directiva del asilo de niños Ramón L. Falcón, invita á los adherentes de esta institución á acompañar los restos mortales del que en vida fué su digno secretario, al cementerio del Norte, hoy martes 21, á las 9.15 de la mañana.—En la iglesia del Pilar, se dirá una misa de cuerpo presente.—Casa mortuoria, calle Méjico 2340. 121

✝ JUAN MAGGIO, Q. E. P. D., FALLECIO el 21 de mayo de 1910.—Sus hermanos, Rosa M. de Copello, Gregoria M. de Pini, Isidro y Pedro Maggio; sus hermanos políticos, Rafael Copello y José V. Pini; sus tíos, primos y sobrina, invitan á sus relaciones al funeral que, por el descanso de su alma, se celebrará en el templo parroquial de Flores, el martes 21 del corriente, á las 10 a. m.—El duelo se despedirá por tarjeta. 319

✝ ANTONIA T. DE MARCHESE, Q. E. P. d., falleció el 26 de junio de 1908.—Su esposo Pedro Marchese, su hijo Natalio L. Marchese, nieta, sobrinos y demás deudos, invitan á sus relaciones á las misas de cabo de año que en sufragio de su alma se dirán el día sábado 25 del corriente, á las 10 de la mañana en la iglesia de San Nicolás.—El duelo se despedirá por tarjeta. 620

✝ CASILDA BARGHELA, Q. E. P. D., FALLECIO en España el 16 de febrero de 1910.—Su hermano Tomás Bargiela, su hermana política María B. de Bargiela, sus sobrinos y su primo Marcial Alvarez, cura rector de la parroquia de San Nicolás de Bari, invitan á sus relaciones á asistir á las misas que en sufragio de su alma se rezarán el jueves 23 del corriente, en la iglesia de San Nicolás de Bari, de 7 á 10 de la mañana.—Favor que agradecerán eternamente. 321

✝ MARIA LUISA IRIBARNE, Q. E. P. D., falleció el 22 de abril de 1910.—Sus padres Martín Iribarne y Graciana Echeverry; sus hermanos Juana, Esteban, Pedro, Josefa, Domingo, Juan Bautista, Julián y Elisa, su hermano político, tíos, sobrinos, primos y demás deudos, invitan á sus relaciones á acompañarlos en el funeral que por el eterno descanso de su alma se celebrará hoy martes 21, á las 10.30 a. m. en la iglesia parroquial de Suipacha.—Favor que agradecerán eternamente.—El duelo se despedirá por tarjeta. 121

✝ PASTOR GARCIA Y SILVA, Q. E. P. d., falleció el 20 de junio de 1910.—Su hijo, Gregorio H.; su prima, Liberata G. de Galán; su primo político, Guillermo B. Galán y demás deudos, invitan á sus relaciones á acompañar los restos del extinto al cementerio del Norte, hoy martes 21, á las 9.15 de la mañana.—En la iglesia de N. S. del Pilar se dirá una misa de cuerpo presente á las 10.30.—El duelo se despedirá por tarjeta.—Unica invitación.—Casa mortuoria, San José 453.—Nota: Carruajes en la casa Mirás. 221

✝ FELIPA CARDENAS DE FREIXA, Q. E. p. d., falleció el 23 de diciembre de 1909.—Sus hijos Josefa F. de Rocas, coronel J. Alfredo Freixá y Amalia F. de Godoy; sus hijos políticos y demás familia invitan á sus relaciones á asistir á las misas generales que por el eterno descanso de su alma se celebrarán de 7 á 9.30 a. m. el jueves 23 del corriente en la iglesia de Nuestra Señora de Balvanera.—El duelo se despedirá por tarjeta.—Unica invitación.—La familia asistirá á la última misa. 321

✝ MARIA GUERRERO DE GUERRERO, Q. e. p. d., falleció el 20 de junio de 1910.—Su esposo, Serafín Guerrero; sus hijos, Serafín, Luis, Pedro y María G. de Gutiérrez; sus padres Manuel Guerrero y María V. de Guerrero; su hijo político Constantino Gutiérrez; sus hermanos, nietos, sobrinos y demás deudos invitan á sus relaciones á acompañar los restos de la extinta al cementerio del Oeste, hoy martes 21, á las 2.30 p. m.—Unica invitación.—Se ruega no enviar coronas.—El duelo se despide por tarjeta.—Casa mortuoria, calle Méjico 2340.—Nota: Carruajes disponibles en la empresa Mirás. 121

✝ DALMIRA BALL DE ROJAS, Q. E. P. d., falleció en Quilmes el 17 de mayo de 1910.—Sus hijos Laurentino, Alberto, Alicia, Marcelo, Hermán, Josefina y Elena, Avenida, su madrastra Benigna O. de Ball, sus hermanos, hermanos políticos y las familias de Ball y de Rojas, invitan á sus relaciones á las misas que en sufragio de su alma se dirán en San Nicolás de Bari, el miércoles 22 del corriente, de 9 á 11 de la mañana.—La familia asistirá á la última misa.—El duelo se despedirá por tarjeta. 320

✝ CAROLINA C. DE CANESSA, Q. E. p. d., falleció el 18 de junio de 1909.—Su esposo Andrés Santiago Canessa, su hijo Eduardo, su señora madre Teresa Camossi, sus hermanos Eduardo, Enrique, y demás deudos, ruegan á sus relaciones quieran acompañarlos á las misas de cabo de año que se celebrarán en la iglesia de Nuestra Señora de Balvanera el miércoles 22 de junio de 1910, de 8 á 10 de la mañana.—Favor que quedarán eternamente reconocidos.—El duelo se despedirá por tarjeta.—Unica invitación. 419

✝ LEOPOLDO MULLE, Q. E. P. D., FALLECIO el 20 de junio de 1910.—Su esposa, Beatriz P. de Mulle; sus hijos, Raúl, Ana, Norberto y Enrique Mulle; sus hermanos, Leontina M. de Dolhagaray, Paulina M. de Juárez y Celestina M. de Miranda (ausente); hermanos políticos, sobrinos, primos y demás deudos, invitan á sus relaciones á acompañar sus restos al cementerio del Oeste, hoy martes 21, á las 3 p. m.—Unica invitación.—Se ruega no enviar coronas.—Casa mortuoria, Orán 457.—Nota: Carruajes en la empresa M. Alegre, Rivadavia 3681. 121

✝ JUAN J. RAVENA, Q. E. P. D., FALLECIÓ el 23 de mayo de 1909.—En sufragio de su alma se dirán misas rezadas el 23 del corriente, de 9.30 á 10.30 de la mañana, en la iglesia de la Piedad.—La familia asistirá á la última misa. 321

✝ AGUSTIN A. LARA, Q. E. P. D., FALLECIÓ el 19 de junio de 1910.—La razón social Rafael F. González y Ca., de la cual el extinto formaba parte, invita á sus relaciones á acompañarlos á conducir sus restos mortales al cementerio del Norte, hoy martes 21, á las 9.15.—Casa mortuoria, Méjico 2340.—Se despide por tarjeta. 121

✝ AGUSTIN A. LARA, Q. E. P. D., FALLECIÓ el 19 de junio de 1910.—La Comisión directiva del asilo de niños Ramón L. Falcón, invita á los adherentes de esta institución á acompañar los restos mortales del que en vida fué su digno secretario, al cementerio del Norte, hoy martes 21, á las 9.15 de la mañana.—En la iglesia del Pilar, se dirá una misa de cuerpo presente.—Casa mortuoria, calle Méjico 2340. 121

✝ JUAN MAGGIO, Q. E. P. D., FALLECIO el 21 de mayo de 1910.—Sus hermanos, Rosa M. de Copello, Gregoria M. de Pini, Isidro y Pedro Maggio; sus hermanos políticos, Rafael Copello y José V. Pini; sus tíos

Guillermo Gowland & Ca.

¡Aceite de almendras!— 60 cajones de aceite de almendras de 60 kilos cada uno. En nuestra casa, Bolivar 127.

El **jueves 23 de junio,** á las 2.30 de la tarde, se rematarán en lotes, por cuenta de una casa introductora. Seña, 30 por ciento.—Guillermo Gowland y Ca. 54553 jn21

¡Hongos!—50 cajones hongos en paquetes de 200 gramos. En nuestra casa, Bolivar número 127.

El **jueves 23 de junio,** á las 2.30 de la tarde, se rematarán en lotes, por cuenta de una casa introductora. Seña, 30 por ciento.—Guillermo Gowland y Ca. 54554 jn21

¡Medias!—1000 pares de medias de hombre, señora y niños. En nuestra casa, Bolivar 127.

El **jueves 23 de junio,** á las 2.30 de la tarde, se rematarán en lotes, por cuenta de una casa introductora. Seña, 30 por ciento.—Guillermo Gowland y Ca. 54555 jn21

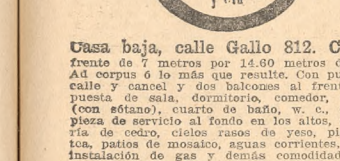

Casa baja, calle Gallo 812. Con un frente de 7 metros por 14.60 metros de fondo. Ad corpus ó lo más que resulte. Con puertas de calle y cancel y dos balcones al frente. Compuesta de sala, dormitorio, comedor, despensa (con sótano), cuarto de baño, w. c., cocina y pieza de servicio al fondo en los altos, carpintería de cedro, cielos rasos de yeso, pisos pinoteas, patios de mosaico, aguas corrientes, cloacas, instalación de gas y demás comodidades. Distante solo dos cuadras de la calle Córdoba, con tranvía eléctrico.

El **domingo 26 de junio,** á las 3.30 de la tarde, en la misma.

Base, $ 10.000 m|n., al contado. El comprador deberá abonar en el acto del remate el 8 o|o de seña y el 2 o|o de nuestra comisión. Más datos, Bmé. Mitre 366. 54528 jn21

Martín Pico

En Flores, calle Neuquen entre Boyacá y Lamas, á sólo 30 metros del tranvía eléctrico, frente al sur, 11.33 varas de frente por 34.20 de fondo en un costado y 32 en el otro, igual á 390 varas cuadradas.

El **domingo 26 de junio,** á las 3 de la tarde, remataré sin base y al mejor postor este lindo lote de terreno, lote 53, que dista solamente 20 varas de la esquina Boyacá.

Más datos al martillero, Bartolomé Mitre 311. 54486 jn21

MANUEL A. PINEDO

Dos casas para familia, modernas, recién concluídas, notables por sus detalles de ejecución y buen gusto, calle Vera 1770 y 1772, lindando con el bulevar Canning y á una cuadra de la Avenida Triunvirato, cuyo movimiento comercial intenso se refleja en toda su extensión sobre las calles adyacentes. Base de cada casa, 17.000 $. Entran en detalles prolijos sobre las condiciones de edificación y confort de ambas casas levantadas con materiales de primer orden sería rebajar su mérito y basta por lo tanto ofrecerlas á la severa fiscalización de las personas interesadas. Consta cada casa de sala, comedor, cuatro piezas, vestíbulo, cuarto de baño, w. c., cocina, etc. Edificadas en un terreno de 18 por 31 varas, se venden con opción y llave en mano.

El **domingo 26 de junio,** á las 3 de la tarde. Seña, 8 por ciento. Comisión, 2 por ciento. Por más datos, 25 de Mayo 130 al 140.—Manuel A. Pinedo. 41976 jn21

DANIEL H. LAURO

Amenábar 1243 entre Loreto y Zabala, á dos cuadras de Cabildo, en Belgrano, en el barrio de las suntuosas mansiones y de las grandes viviendas ocupadas la generalidad por sus propietarios. Una espléndida casa nueva lamante, llave en mano, construída con materiales selectos y llena de detalles de lujo y buen gusto; el terreno mide 10 varas de frente por 30 varas de fondo, el edificio se compone de gran frente moderno, jardín, sala, comedor, tres dormitorios, baño intermedio con toilette ó instalación de agua fría y caliente, pieza de servicio, cocina, dependencias, galería, cielos rasos de cemento armado, vestíbulo, calefacción, luz eléctrica y gas, cristales, carpintería de cedro, de cedro, mosaicos, mármoles é infinidad de detalles que podrán apreciarse visitándola á cualquier hora del día.

El **domingo 26 de junio,** á las 3 de la tarde, en la misma propiedad. Base, 15.000 $. Venta ad corpus. Seña, 8 por ciento. Comisión, 2 por ciento. Informes, 25 de Mayo 140 (altos).—Daniel H. Lauro. 54504 jn21

Bulevar Honduras 73 y 75, entre Coronel Díaz y Bulnes, en la parte más interesante de Palermo, rodeada de una moderna edificación una casa sólida que produce una gran renta, en perfecto estado, esa casa que con un pequeño desembolso puede transformarse en una espléndida casa-habitación, terreno de 10 varas de frente por 30 varas de fondo, salón de negocio al frente con dos vidrieras, cinco habitaciones, dos piezas más pequeñas y dependencias necesarias. Produce actualmente 170 $ mensuales. Base, 8.000 $. Adoquinado y vereda de piedra pagos. Venta ad corpus.

El **domingo 26 de junio,** á las 4 de la tarde, en la misma propiedad. Seña, 8 por ciento. Comisión, 2 por ciento. Informes, 25 de Mayo 140 (altos).—Daniel H. Lauro. 54505 jn21

Nicaragua 1335 entre Bompland y Carrama (ambas adoquinadas), barrio totalmente edificado, una casa en terreno de 9 varas de frente por 47 varas de fondo, edificio de tres espléndidas habitaciones, más una pieza más chica y una de madera, pisos pino de tea, carpintería de cedro, pozo semisurgente, patios de mosaicos. Renta, 80 $ mensuales. Base, 3000 $. Venta ad corpus. Títulos perfectos.

El **domingo 26 de junio,** á las 2 de la tarde, en la misma propiedad. Seña, 8 por ciento. Comisión, 2 por ciento. Informes, 25 de Mayo 140 (altos).—Daniel H. Lauro. 54506 jn21

Antonio G. Bilbao La Vieja

Judicial. De 14 espléndidos lotes en Morón, con frente á las calles Buenos Aires, Brown y Rivadavia. Dimensiones especiales como para casas de familia. Sobre los mismos.

El **domingo 26 de junio,** á las 2 de la tarde.

La venta ha sido decretada en los autos sucesorios de don Baldomero Araujo que tramita por el juzgado del doctor Tomás Puig López. Secretaría A. López Camelo. 10 por ciento de seña y á cuenta de precio y 2 por ciento de comisión á cargo del comprador. Edictos en el «Buenos Aires» de La Plata y de Morón. Por datos al martillero, calle 53 número 626, La Plata. 53394 jn12

Martínez

Judicial. En Morón. Las grandes fracciones para especular, con sólo dividir en lotes, tierra especial como ubicación (20 cuadras de la plaza del pueblo), clase y altura. Es conocida por chacra de Figueras, están alambradas y rodeadas de casas-quintas. Lindan: al NE., con herederos de Juan Esnaola, Macedonio Fernández y Pedro Valerga; al SE., con J. Lijó; al SO., con J. Robira y herederos de J. Castex, y al NO., con N. Quirno. Cada fracción mide 14 hectáreas, 55 áreas, 62 centiáreas y 78 dcmts. cds. y todas son de forma regular, prestándose para subdividir sin pérdida para calles. Base de cada fracción, $ 8266.66 Juez Dr. Valentín Fernández Blanco, secretario Félix P. Sagastume, juicio caratulado «Adorno Juana, María Luisa y José Valerio, sobre división de condominio».

El **sábado 2 de julio,** á las 2 p. m., en la misma propiedad. Edictos en «Los Debates» y «El Día» de La Plata. Planos y más detalles al martillero en su escritorio Florida 230 ó Av. Independencia 775, La Plata. 53800 jn12

GARCIA PIÑEIRO Y Cía.

Un nuevo pueblo en Lincoln. Sobre la estación Martínez de Hoz, del F. C. O., en su ramal de Olascoaga á Timote, Pico y Meriano 5o. 43 manzanas divididas en solares y 31 quintas. Sin base y á plazos. Agua de excelente calidad, tierra de primer orden, sobre la estación Martínez de Hoz, rodeado importantes colonias y establecimientos ganaderos que aseguran al nuevo pueblo un brillante y rápido porvenir.

El **miércoles 29 de junio** (fiesta), sobre los mismos terrenos, á la 1 p. m., después de un almuerzo campestre, remataremos los solares y quintas mencionandos, pagaderos en 10 trimestres sin interés. Comisión, 2 o|o. Seña, un trimestre. Las escrituras se otorgarán después de haber abonado 3 trimestres. 20 o|o de descuento los que paguen al contado. Por planos é informes en el escritorio de la sociedad anónima M. A. García Ltda. en Buenos Aires, Piedras 327, ó en las sucursales de Roberts, Durand, Santa Inés, Pasteur, Martínez de Hoz, Las Tosas, ó á nuestro escritorio en Lincoln, F. C. O.—García Piñeiro y Cía. 53130 jn9

BANCO MUNICIPAL DE PRESTAMOS

Suipacha esquina á Viamonte

De acuerdo con lo prescripto por los estatutos se procederá á rematar en los días LUNES 20, MARTES 21 y MIERCOLES 22 del corriente á las 12.30 de la tarde, en la sala especial de ventas, piso alto, los empeños vencidos hasta el 1o. de mayo ppdo., consistentes en alhajas, pulseras, anillos, prendedores, alfileres, aros, rosetas con brillantes, diamantes, perlas y piedras preciosas, relojes, cadenas, medallones, gargantillas de oro, cubiertos y pulseras de plata, escopetas, rifles, revólveres Smith Wesson y de otros sistemas, trajes de casimir, cuadros, bastones, abanicos, centros de mesa, libros, bicicletas, jarrones, ponchos, lencería y en general artículos diversos que estarán á la vista en los días de remate.—Buenos Aires, junio 11 de 1910.—*Natal A. Hidalgo,* secretario.—Nota: Las alhajas están en exhibición desde la fecha. 53393 jn12

José M. de Yriondo & Ca.

HOY—A la 1 p. m.—HOY—

En la Exposición de Palermo. Reproductores vacunos Durham, procedentes de las cabañas que á continuación se expresan:

La Nueva, de los señores Luis y Alfonso Romero.

Los Altos Verdes, de los señores Eduardo y Alberto E. Castex.

La Negra, del señor Angel G. Gutiérrez.

San Martín, de la sucesión Vicente L. Casares.

San Gregorio, de los señores Gregorio Villafañe hijos.

Las palmas, del señor coronel Alfredo F. de Urquiza.

San Patricio, del señor Alejo Irigoyen.

Estancia Grande, de la sucesión de Jorge Bell.

La Belén y Las Barrancas, del señor Manuel J. Cobo.

Los Alamos, del señor E. Meyer Pellegrini.

Estancia Chica, del señor Archibaldo Bell.

Santa Angela, de los señores Lemme, Rocca Hermanos.

La Constitución, de los señores Eduardo y José L. Acosta.

San Bernardo, del señor Juan Ortiz de Rozas.

Más datos á nuestro escritorio en la exposición.—José M. de Yriondo y Ca. 54540 121

Aves premiadas—En la exposición de Palermo. El selecto conjunto de aves importadas y nacidas en el país que se exhiben en la exposición internacional de Palermo. El remate continuará

Hoy MARTES 21 de junio, á la 1 de la tarde. —José M. de Yriondo y Ca. 54539 jn21

Una espléndida yunta de yeguas Yorkshire Coaching, cría del establecimiento San Fermín, de la sucesión del doctor B. de Irigoyen. Mansas y perfectamente adiestradas al tiro.

El **miercoles 22 de junio,** á las 2 de la tarde, en nuestro patio, San Martín 153.—J. M. de Yriondo y Ca. 54475 jn21

Avila & Ca.

207o. remate-feria en el Azul — El miercoles 29 de junio, en las instalaciones de la Sociedad Rural. Venderemos:

Novillos; vacas; capones y ovejas

Comisión, 2 o|o al comprador y 2 o|o al vendedor. Detalles oportunamente. Consignaciones y datos á nuestros escritorios, Cuyo 579, Buenos Aires y Azul.—Avila y Ca. 54495 jn21

540. remate-feria en 25 de Mayo (F. C. Sur). En nuestros propias instalaciones.

El **domingo 3 de julio,** á las 2 p. m., venderemos: Importantes lotes de novillos para invernada, vacas gordas, secas, invernada 6 cría.

Detalles oportunamente. Comisión, 2 o|o al comprador y 2 o|o al vendedor. Consignaciones á nuestros escritorios, 25 de Mayo, Buenos Aires, Cuyo 579 y Azul.—Avila y Ca. 54496 jn21

M. M. CALDERON

214 remate-feria en Chivilcoy. El domingo 26 de junio, á la 1 de la tarde, venderé en lotes 2490 vacunos, 350 lanares y 25 yeguarizos clasificados en la siguiente forma:

120 novillos de primera especial.
280 novillos gordos.
250 novillos mestizos de 3 1|2 años de edad, carne gorda.
170 novillos de 2 1|2 años de edad.
150 novillos de 1 1|2 años, muy buena clase.
135 terneros tamberos.
150 vacas gordura de alfalfa.
300 vacas gordas.
240 vacas secas para invernada.
210 vacas con
210 terneros.
190 vaquillonas gordas y para cría.
50 bueyes gordos y de trabajo.
100 capones gordos.
250 ovejas para consumo.
15 yeguas de trabajo.
10 potros mestizos.

Y otras haciendas que se me consignen hasta el día del remate.

Por órdenes y pedidos de local, dirigirse á mis escritorios en Chivilcoy, representante señor Bernardo M. Calderón y en Buenos Aires, B. Mitre 1791. 53681 jn14

Liquidación de todas las haciendas y útiles de agricultura existentes en el establecimiento San Juan, de los señores Carena y Ca., por disolución de sociedad y entrega del campo.

El **miercoles 29 de junio** (día de fiesta), á las 11 de la mañana, en el mismo establecimiento, situado á 5 leguas de Chivilcoy, después del almuerzo con que se obsequiará á la concurrencia, venderá con os lotes á la vista las siguientes haciendas y útiles de agricultura:

Hacienda vacuna: 450 novillos de 3 á 4 años, mestizos y en buen estado; 220 vacas con cría; 150 bueyes, especiales para trabajo; 50 novillitos; 20 vacas lecheras, especiales; 5 toros Durham, puros por cruzamiento.

Yeguarizos: 50 yeguas mestizas, servidas por 1 padrillo, importado; 20 potrancas mestizas de 3 años; 25 potros mestizos de 3 años; 1 padrillo puro, procedencia del señor Félix F. de Alzaga; 20 caballos de tiro y silla.

Utiles de agricultura: Un juego de trilladora completo Cheyton y Luthheivard de 5 1|2 pies y motor de 12 caballos de fuerza, con 4 lonas para parva; chatas de bueyes de 4 ruedas, segadoras, arados dobles, aporcedores, cadenas, máquinas de cortar, alfalfa, rastrillos, picas, bebidas, valdes, rastras, bolsas, jardinera, chata y muchos otros útiles que estarán á la vista el día del remate.

Exigiré 10 por ciento de seña, 4 por ciento de comisión sobre las haciendas y 6 o|o sobre los útiles de agricultura, que correrán de cuenta del comprador, debiendo recibir lo comprado en el día ó al siguiente al del remate, teniendo de plazo 8 días para retirar las haciendas.

Más datos á mis escritorios en Chivilcoy, representante señor Bernardo M. Calderón y en Buenos Aires, B. Mitre 1791. 53182 jn10

20 remate-feria en 25 de Mayo. El jueves 21 de julio, á la 1 de la tarde. Oportunamente detalles.

Por órdenes y pedidos de local, dirigirse á mis escritorios en 25 de Mayo, representante señor Juan Ohtarán y en Buenos Aires, B. Mitre número 1791. 54543 jn21

126 remate-feria en Mercedes (Buenos Aires.

El **domingo 17 de julio,** á la 1 de la tarde. Oportunamente detalles.

Por órdenes y pedidos de local dirigirse á mis escritorios en Mercedes, representante señor José J. Wynno y en Buenos Aires, B. Mitre 1791. 54544 jn21

LANUS & Ca.

Martillero: IGNACIO ZUBILLAGA

En General Rodríuez, ferrocarril Oeste. 33o. remate-feria de haciendas generales en nuestras instalaciones.

El **sábado 2 de julio,** á la 1 de la tarde. Oportunamente detalles. Pedidos de local ó informes, á nuestro escritorio, Bartolomé Mitre 544 (U. T. 2420, Avenida) ó á nuestro socio y representante en General Rodríguez, U. T. número 17.—Lanús y Ca. 54552 jn21

A. R. NAVARRO & Ca.

22 remate-feria en Pergamino, ferrocarril C. A.

El **jueves 30 de junio,** á las 2 de la tarde, en nuestras instalaciones La Amalia, venderemos:

1000 novillos y vacas 1000
200 capones y ovejas 200
20 potros y yeguas 20

que tenemos anotados hasta la fecha. Con seguridad habrá mayor número de hacienda que publicaremos en detalle oportunamente.

Comisión, 2 o|o al comprador y 2 o|o al vendedor en vacuno y lanar, y 3 o|o á cada parte en yeguarizo. Por más datos y pedidos de local á nuestros escritorios de Pergamino y Buenos Aires, Cuyo 760.—A. R. Navarro y Ca. 54541 jn21

Raúl A. Carranza

En La Oriental (F. C. P.) 7o. remateferia.

El **sabado 25 de junio,** á la 1 p. m.

DETALLE

100 novillos 3 y 4 años, muy buen estado y gordos.
50 novillos 3 años, gordos.
50 novillos 2 años, muy buena clase, para invernada.
100 vacas de vientre Durham, para cría.
100 vacas de vientre Durham, para cría.
200 vacas gordas, para consumo.
100 vacas al corte.
150 vaquillonas Durham, para cría, en lotes.
10 bueyes gordos, muy mansos, de trabajo.
1000 lanares gordos, para consumo.

Condiciones de venta, las de costumbre. Por consignaciones ó informes, al señor Américo Rollero, en La Oriental, ó á mi escritorio en Buenos Aires, San Martín 195.—Raúl A. Carranza 41839 521

Tassano y Palacio

74o. remate-feria en Lobos — El viernes 24 de junio de 1910, á la 1 de la tarde, tendremos 700 novillos, 300 vacas gordas, 300 vacunos al corte, 350 lanares especiales.—Tassano y Palacio. 54396 420

BRAVO BARROS & Ca.

CASAS

San Martín y Paraguay—

La más notable propiedad de renta en la situación culminante del centro. Edificio de cuatro pisos, macizo, construído á todo costo, distribuído en casas de negocio y familia, que producen 26.760 $ anuales. Es la esquina frentes al norte y al oeste. Sobre la plaza San Martín, el Plaza Hotel, la calle Florida, el Retiro, el Bon Marché (hoy casa del Pacífico) y en medio de edificación suntuosa. Base de venta: pesos 225.000, de la que se deducirán 125.000 cédulas argentinas á estilo de plaza, pudiendo pagarse el excedente hasta el precio de compra, mitad al contado y mitad á un año de plazo, con 7 por ciento de interés y garantía hipotecaria. ¡Con la renta de dos años se compra la propiedad!

El **jueves 23 de junio,** á las 3 de la tarde, en nuestro hall, 351 San Martín 361.

30x48 á San Martín 875-91 por 17x50 á Paraguay 492-500. Ad corpus.

DISTRIBUCION Y RENTA

Planta baja: San Martín esquina Paraguay 492-500. Negocio con sótano. Da 450 $ al mes con contrato hasta agosto de 1911.

San Martín 875: Negocio con sótano. Da 206 pesos al mes, con contrato hasta junio 1o. de 1911.

San Martín 883: Negocio con sótano. Da 250 pesos al mes con contrato hasta agosto 1o. de 1911.

PISOS ALTOS—San Martín 891 esquina: Casa-habitación distribuída en tres pisos, vestíbulos, sala, comedor con estufa, antecomedor con montaplatos, cinco dormitorios, tres piezas y comedor de servicio, baño, cocina. Renta, 450 $ al mes, con contrato hasta marzo 1o. de 1911.

San Martín 875 (primer piso). Casa-habitación, vestíbulo, 8 habitaciones, baño, 2 piezas para servicio, cocina y patio. Renta 300 $ mensuales, con contrato hasta diciembre de 1911.

San Martín 881 (altos): Cuatro departamentos, dos compuestos de cinco habitaciones, baño, cocina y una piecita y dos cuatro habitaciones, baño, cocina y una piecita. Renta de los números 1 y 2, 160 $ al mes cada uno, con contrato ambos hasta octubre 15 de 1910, del número 3, 120 $ al mes con contrato hasta noviembre 15 de 1910 y del número 4, $ 130 mensuales, hasta noviembre 12 de 1910.

Total de renta 2230 $ al mes, $ 26.760 al año.

Construcción de primer orden, tirantes hierro, cielos rasos de yeso, pisos pino tea, pasillos y vestíbulos de mosaicos, celosías, empapelados, mármoles, corredores, escaleras de cedro.

Visítense. Títulos perfectos. Informes, 351 San Martín 361.—Bravo Barros y Ca. 52989 jn8

Judicial—En pleno centro—

Dos grandes propiedades en el gran barrio aristocrático, Carlos Pellegrini 1069|71 y 1079 al 81. Edificios sólidos, muy bien hechos y susceptibles de producir buena renta en terrenos de dimensiones excepcionales. Orden del juez doctor González del Solar, secretario Naón, en la testamentaría de doña Mercedes Zavalía de Uriondo. Bases, $ 120.000 y $ 173.333.34 cada casa.

El **jueves 23 de junio,** á las 3 p. m., en nuestro hall, 351 San Martín 361.

Carlos Pellegrini 1069|71. 15m15 (17x50) por 60m62 (70 varas). Bajos: Zaguán mosaico y mármoles, vestíbulo, sala, antesala, escritorio, comedor, diez habitaciones, dos baños, cocina, pieza de servicio y siete piezas de madera, tres patios mosaico y baldosa.

Casa alta: Escalera mármol, vestíbulo, sala, antesala, escritorio, comedor, ocho habitaciones, baño, cocina, cuatro piezas de madera, patio, corredores.

Cielos rasos de yeso, pisos pino tea, zócalos altos, cristales.

Puede dar 14.400 $ anuales. Base, 173.333.34 pesos.

Carlos Pellegrini 1079|81. 12m98 (14x99) por 60m62 (70 varas). Números 1081. Zaguán mármoles y mosaico, sala, comedor, cinco habitaciones, baño y cocina. Número 1079, igual á la anterior, teniendo además en el fondo jardín, tres piezas, patios y galerías. Buena construcción. Base, 120.000 $. Seña, 8 por ciento. Comisión, 2 por ciento. Pueden visitarse de 3 á 5 p. m., con una tarjeta de nuestra casa. Informes, 351 San Martín 361.—Bravo Barros y Ca.

Lujoso hotel moderno—

En el barrio preferido del norte, Avenida Pueyrredón 932 y 936, al lado de la Avenida Córdoba y á cuatro cuadras de Santa Fe. Edificio de dos pisos y subsuelo, moderno y suntuoso, construído con materiales selectos y escogidos y distribuído con toda inteligencia. Tiene amplias salas, habitaciones espaciosas, galerías, terrazas y jardines, llenos de aire y de luz. La rodean edificios modernos entre los cuales se destaca por su elegante arquitectura. Base, 150.000 $, de la que se deducirán 75.000 cédulas serie L, á estilo de plaza.

El **domingo 3 de julio,** á las 4 de la tarde, en la misma propiedad.

15x23 por 56x55 en un costado, 56x19 en el otro y 16x82 en el contrafrente. Ad corpus.

Planta baja: Entrada de mármol blanco, paredes estilo Pompeya, cancel vitraux, hall con ventanales de vitraux, sala, antesala, gran comedor, todos con bamberis y empapelados Tekko en panneaux, dos habitaciones, antecomedor con montaplatos, toilette, galería al jardín. Todos los pisos de parquet.

Planta alta: Hall y galería, ocho dormitorios y dos baños. Todos con habitaciones den frente al jardín ó á una galería que circunda el edificio. En la azotea cuarto guardabañles y terraza.

Subsuelo: Sala de billar, cuatro habitaciones, cocina con servicio de agua caliente, comedor de servicio, patio y lavadero, jardín. Frente piedra artificial, cortinas corredizas, marquise, cielos rasos de yeso decorados, pisos parquet, pino de tea encerados y mosaicos, puertas vitraux y cristales, pinturas al óleo, revestimientos, celosías, carpintería de cedro, empapelados finos, y espejos. Entrada para automóvil y terreno de fondo para garaje.

Visítese de 2 de la tarde á 9 de la noche. Títulos perfectos. Informes, 351 San Martín 361. —Bravo Barros y Ca. 54157 jn18

Santa Fe 1164.—1002 v. c. 54—

Entre Cerrito y Libertad, á 3 cuadras y media de la plaza San Martín y á una y media de la plaza Libertad. El terreno más notable que puede adquirirse en la mejor situación de la futura gran avenida del norte. Edificio antiguo, que produce renta. Base, $ 130.000.

El **jueves 23 de junio,** á las 3 p. m., en nuestro hall, 351 San Martín 361.

10x25 por 66v69, teniendo en el costado este á las 25x82, un martillo á favor de 7 v44 por 42x87. Contrafrente, 17x50.

El edificio comprende: 14 piezas de material. Las piezas de madera y zinc y los gaipones, no se comprenden en la venta. Visítese. Títulos perfectos. Informes, 351 San Martín 361.—Bravo Barros y Ca. 53174 jn10

Avenida Alvear núm. 172—

En el comienzo de la gran calle de lujo de la metrópoli, donde todos son palacios y mansiones suntuosas. Edificio antiguo pero sólido, en notable terreno, donde puede levantarse una hermosa construcción. Base, $ 120.000. Está desocupada.

El **jueves 30 de junio,** á las 3 p. m., en nuestro hall, 351 San Martín 361.

10 varas por 82.38 varas en un costado, 83.40 varas en el otro y 10.10 varas en el contrafrente. Ad corpus. Hall, sala, antesala con estufa, gran comedor, 6 habitaciones, cocina, baño, 2 piezas en altos para servicio y dos piezas de madera en el fondo, 2 patios, cielos rasos yeso, pisos pino tea, celosías cedro, luz eléctrica. Visítese de 9 á 11 a. m. y de 1 á 4 p. m. Títulos perfectos. Informes, 351 San Martín 361. —Bravo Barros y Ca. 53646 jn14

M. de Oca 620 á 624 é I. la Católica núm. 338—

Entre Aristóbulo del Valle y Alegría, á pocos metros de la iglesia de Santa Lucía, entre edificación moderna. Una casa para negocio sobre la avenida y una amplia casa-habitación con frente á Isabel la Católica. Bases: 25.000 $ la casa sobre la Avenida Montes de Oca y 42.000 pesos la de la calle Isabel la Católica. Tercera parte al contado y el resto á 6 y 12 meses de plazo con garantía hipotecaria y 7 por ciento de interés anual.

El **jueves 30 de junio,** á las 3 p. m., en nuestro hall, 351 San Martín 361.

MONTES DE OCA 620|24—10 varas por 50. Ad corpus. Negocio al frente, jardín al fondo con zaguán independiente. En altos cuatro piezas con divisiones de madera y cocina. Renta 130 $ al mes con contrato hasta junio 30 de 1912.

ISABEL LA CATOLICA 333—30 varas por 50. Verja y jardín al frente, vestíbulo, gran hall central, sala, comedor con estufa, nueve habitaciones, cuarto de baño, cocina, antecocina, despensa, cuarto de planchar, patio. En altos cuatro piezas y baño para servicio. Cielos rases de yeso, pisos pino tea, mosaicos, celosías, zócalos altos, jardines. Linda por los fondos con la anterior. Con ligera reforma puede convertirse en una lujosa casa-habitación. Títulos perfectos. Informes, 351 San Martín 361. —Bravo Barros y Ca. 53783 jn15

Cangallo 1465—

Entre Paraná y Uruguay, en el barrio del Palacio de Justicia, á dos cuadras de la plaza del Congreso, á igual distancia del teatro Politeama, en un sitio de intenso movimiento. Edificio antiguo pero sólido, susceptible de producir renta. Base, $ 45.000.

El **jueves 30 de junio,** á las 3 p. m., en nuestro hall, 351 San Martín 361.

8v81 por 67v15 en un costado y 67v19 en el otro y 8v83 en el contrafrente. El título de mayor extensión. Ad corpus.

Sala, comedor, 6 piezas, baño, cocina y un cuarto, 3 patios baldesa y portland. Cielos rases yeso, pisos pino tea. No tiene contrato. Da pesos 250, alquilada muy barato. Título perfecto. Informes, 351 San Martín 361.—Bravo Barros y Ca. 54096 jn17

Independencia 1684. Judicial—

Entre Solís y Cevallos, á cuadra y media de la avenida Entre Ríos, en una situación excelente. Edificio antiguo en amplio terreno. Orden del juez doctor M. Aguilar, secretaría Romero, en la testamentaría de doña Inés Lamadrid de Valdéz. Base, $ 40.000.

El **domingo 26 de junio,** á las 3 p. m., en la misma propiedad.

14v14 por 46v19. Ocho habitaciones, cocina, 2 patios y fondo. Cielos rasos yeso, pisos pino tea y baldosa. Seña, 10 o|o. Comisión, 2 o|o. Escrituras por don Espiridión Sánchez. Informes, 251 San Martín 361.—Bravo Barros y Ca.

8v50 por 17v62 en un costado, 17v43 en el otro y 8v42 en el contrafrente con un martillo á favor en el este al fondo de 2v47 por 0v17. Ad corpus.

Zaguán de mosaico, sala, tres piezas, cocina, patio de mosaico, cielos rasos de yeso. Visítese de 3.30 á 4.30 p. m. Títulos perfectos. Informes 351 San Martín 361.—Bravo Barros y Ca. 54158 jn18

Carlos Calvo 651—

Entre Perú y Chacabuco, en una situación central y excelente. Edificio antiguo. Base, pesos 13.000.

El **domingo 26 de junio,** á las 3 de la tarde, en la misma propiedad.

6v24 por 35 varas. Ad corpus. Siete piezas, cocina y patio. Da 120 $ al mes. El inquilino subarrienda y obtiene mucho más. Títulos perfectos. Informes 351 San Martín 361.—Bravo Barros y Ca. 54159 jn18

Chalet en Coghlan—

Nahuel Huapí 4195 esquina Holmberg, á tres cuadras de la estación Coghlan, y del tranvía número 96, en un barrio de construcciones modernas y densamente poblado. Base, 11.000 $, de la que deberá deducirse 7000 cédulas L á estilo de plaza y pagándose el excedente mitad al contado y mitad á un año de plazo, con garantía hipotecaria y 7 o|o anual.

El **domingo 26 de junio,** á las 2 de la tarde, en la misma propiedad.

20 varas por 50. Ad corpus.

Escalinata, vestíbulo, comedor, tres habitaciones, baño, cocina, dos piezas de madera, jardines, cielos rasos y pisos pino de tea, celosías, mosaicos, agua corriente, gas, árboles frutales. Desocupado. Llaves en la tienda de al lado. La bañadera y los artefactos de luz no se comprenden en la venta.

Títulos perfectos. Informes, 351 San Martín 361 y Cabildo 1978. — Bravo Barros y Ca. 54236 jn19

TERRENOS

Esmeralda, Arenales, Suipacha y Sargento Cabral.—

El sitio de más alta significación del centro de lujo de Buenos Aires. 19 lotes de dimensiones que permiten edificar desde el lujoso y elegante petit-hotel hasta el gran palacio. Frente á la plaza San Martín, rodeados por las más grandes y suntuosas mansiones de la aristocracia. Venta por división de condominio, como judicial, sin base alguna, tercera parte al contado, tercera parte á un año y tercera parte á dos años de plazo, con garantía hipotecaria y 7 por ciento de interés anual, pagadero por semestres anticipados.

El **sábado 25 de junio,** á las 3 p. m., en nuestro hall, 351 San Martín 361.

DIVICION

FRENTE A ESMERALDA: Dos lotes de 13 varas por 35, la esquina de Esmeralda y Arenales de 17v19 por 23 y la de Esmeralda y Sargento Cabral, de 14 varas por 23v66.

FRENTE A ARENALES: El gran chalet, de 24v49 por 43 v. y 1052vc93. Edificio de altos, estilo suizo, lujoso y bien tenido. En la planta baja hall, sala con tapices y altos zócalos, escritorio, comedor con estufa de mármol, antecomedor con pileta. Piso principal: Cuatro dormitorios, toilette, baño y guardarropas. Mansarde: Guardabaules, 3 piezas y depósito. En el subsuelo, cocina con servicio de agua caliente, pieza, comedor de servicio, despensa, sala de billar. Construcción excelente.

Terrenos: Un lote de 11 varas por 17v60, dos de 11 varas por 29v70 y otro de 12 varas por 40v20.

FRENTE A SUIPACHA: La esquina de Suipacha y Sargento Cabral, de 11v40 por 32v17 respectivamente y dos lotes de 10 varas por 32v20 una y 44v30 al otro.

FRENTE A SARGENTO CABRAL: Siete lotes especiales para petit hoteles, con frentes de 11 varas á 12v25 por fondos de 15 varas á 28 varas y superficies de 181 á 307 varas cuadradas.

Títulos perfectos. Escrituras por la oficina de los señores José A. Navarro y doctor Mario Novaro. Informes y planos, 351, San Martín 361. —Bravo Barros y Ca. 51487 m23

Para un palacio—

Un gran terreno, en el corazón del barrio aristocrático. Rodríguez Peña 1426 á 1436, entre Juncal y Las Heras, á una cuadra de la Plaza Vicente López y de la Avenida Callao. 1478.99 varas cuadradas, en un solo lote. Venta decidida, sin base alguna, tercera parte al contado, tercera parte á un año y tercera parte á 18 meses de plazo, con garantía hipotecaria y 7 o|o de interés por semestres anticipados.

El **jueves 30 de junio,** á las 3 p. m., en nuestro hall, 351 San Martín 361.

21v79 por 67v90 en un costado 67v85 en el otro y 21v82 en el contrafrente. Ad corpus. Títulos perfectos. Si el comprador toma los plazos, la escritura se otorgará por los señores Wright y Gamboa. Informes, 351 San Martín 361.—Bravo Barros y Ca. 53652 jn14

En el Puerto de la capital—

Frente al Parque Lezama y Casa Amarilla, entre el dique núm. 1 y la dársena. El gran terreno, Paseo Colón al lado del número 1546, entre Brasil y Martín García, en el eje de todo el movimiento de esa gran centro de actividad comercial, rodeado por las más grandes construcciones modernas de ese barrio, á pocas cuadras del edificio de la Aduana y del futuro palacio de la C. D. é Impuestos Internos. La C. G. de F. F. C. C. de la P. de B. A., levantará su estación terminal á pocos metros del terreno en venta, circunstancia que lo hace especial para una fábrica ó depósito, para una gran construcción de renta ó un establecimiento comercial no hay nada mejor. 700 varas cuadradas. Base, pesos 80 la vara cuadrada. 25 o|o al contado y el resto á 6, 12 y 18 meses, con garantía hipotecaria y 6 o|o de interés anual, por trimestres adelantados.

El **jueves 23 de junio,** á las 3 p. m., en nuestro hall, 351 San Martín 361.

14 varas por 50. Tiene tres eléctricos al frente. Corresponde al número 1536 (antiguo). Títulos perfectos. Informes y planos, 351 San Martín 361.—Bravo Barros y Ca. 53175 jn10

Esquina en Flores—A plazos—

Avenidas Directorio y Carabobo, frentes al norte y al oeste. Con tranvías eléctricos al frente, á cuatro cuadras de la Avenida Rivadavia, en medio de edificación valiosa é importante. 440 varas cuadradas en un lote. Base, 19 $ la vara, mitad al contado y mitad á un año de plazo con garantía hipotecaria y 7 por ciento de interés, pagadero por semestres anticipados.

El **domingo 26 de junio,** á las 2 de la tarde, en el mismo terreno.

20 varas de frente á Carabobo por 22 á Directorio. Por sus dimensiones y ubicación se presta para todo género de edificación. Títulos perfectos. Informes, 351 San Martín 361.—Bravo Barros y Ca. 54249

Terrenos en Wilde—

Judicial. Cuatro lotes bien situados. Calle Manuel R. Trelles entre Aristóbulo del Valle y Mariano Moreno, á dos cuadras y media de la estación del ferrocarril Sur. Orden del juez doctor Giménez Zapiola, secretario Arechavala, en el juicio seguido por la sucesión de don Luis Fresquet con Juan Roqué. Base, 1.20 $ los 75 decímetros cuadrados, ó sea la vara cuadrada, pagándose lo que exceda de esta base en 18 mensualidades, sin interés.

El **domingo 26 de junio,** á las 2 de la tarde, en los mismos terrenos.

8m66 (10 varas) por 65m81 (76 varas), cada lote. Escrituras por ante la oficina del don Manuel Valenzuela. Seña, 8 o|o. Comisión, 2 por ciento. Informes y planos, 351 San Martín 361. ó en Lomas, Avenida Meeks 66.—Bravo Barros y Ca. 52558 jn5

CAMPOS

Chacras en La Plata—Judicial—

Parte de los campos de Valdéz. 377 hectáreas de campo alto, especial para invernadas, chacras agrícolas y en general para todo destino, divididos en 19 chacras de 16 á 20 hectáreas. A tres leguas al este de la ciudad de La Plata, á menos de dos leguas al NE. de la estación Correas, próximo al camino general á la Magdalena, en medio de importantes establecimientos y chacras y quintas, en plena producción. Está desocupado. Venta por orden del juez doctor Maximiliano Aguilar, secretario C. L. Romero, en la testamentaría de doña Inés La Madrid de Valdéz. Base, 360 $ la hectárea.

El **martes 28 de junio,** á las 3 p. m., en nuestro hall, 351 San

V. S. Lobato & Ca.

BULEVAR LA PLATA

95 lotes con frente á este importante bulevar, en el que ya se están instalando las vías del tranvía y el adoquinado, y á las calles Viel, Doblas, Senillosa, Zañartú y Zelarrayán. A tres cuadras al norte del bulevar Chiclana, por donde pasa el tranvías número 23. Sin base, á tanto la vara cuadrada.

EN 60 MENSUALIDADES

El Domingo 26 de Junio, á las 2

Planos en nuestra casa, San Martín 48, y en el almacén Chiclana y Avenida La Plata.

V. S. LOBATO y Ca.

54502 121

CASAS

Cangallo y Rodríguez Peña. La notable esquina frentes al norte y al este. 22.50 varas por 50, en tres lotes. La situación más excepcional para levantar una gran construcción de renta. Sobre la plaza del Congreso y pueblear Cangallo. La venta es efectuará de acuerdo con la línea de edificación que tiene el edificio existente. Los inquilinos no tienen contrato. Base, 150 pesos la vara cuadrada. El importe podrá abonarse mitad al contado y la otra mitad á un año de plazo con hipoteca del 7 o|o anual. Si resulta más de un comprador las escrituras se otorgarán por la oficina de don Pedro P. Lalanne ó por el que de común acuerdo elijan los compradores. Títulos perfectos.

El MIERCOLES 6 de JULIO, á las 4 de la tarde, en nuestro salón de ventas, San Martín 42.

La esquina Cangallo 1702 y Rodríguez Peña 186 al 200, mide 22.51 varas de frente. Superficie, 675.30 varas cuadradas. A continuación Rodríguez Peña 178 y 180, dos lotes de 10 varas cada uno por 22.51 de fondo. Tienen edificio antiguo que produce en conjunto 780 pesos mensuales. Seña, 8 o|o. Comisión, 2 o|o. Informes y planos, San Martín 48.—V. S. Lobato y Ca. 54142 jn18

Salta 1158, entre San Juan y Humberto 1. Con tranvía eléctrico y pavimento de asfalto al frente. A dos cuadras de la plaza y 8 de la estación Constitución. El barrio más interesante y de mayor importancia de la parte sur de la ciudad. Una propiedad moderna, recién terminada, construída con materiales de primer orden. Base, 31.000 pesos, incluso 20.000 cédulas hipotecarias argentinas, á la par, reducida actualmente á 10.769.90 $, con la que cargará el comprador. Título perfecto. Ad corpus.

El **domingo 26 de junio**, á las 3 de la tarde.

Mide 8 varas por 33.40. El edificio tiene lo mismo frente imitación piedra y se compone de zaguán de mayólicas, vestíbulo, sala, comedor, tres habitaciones, baño, cocina, w. c. y dos piezas de servicio en altos. Puerta de calle de hierro, cielos rasos de yeso, techos de baldosa, piso de tea, galería, vestíbulo y patio con mosaico inglés, cloacas, luz eléctrica y todos los pormenores de la edificación moderna. Seña, 8 por ciento. Comisión, 2 por ciento. Informes y planos, San Martín 48.—V. S. Lobato y Ca. 54141 jn18

Paraguay 3343 y 3345, entre Coronel Díaz y Billinghurst. Posición interesante y barrio en el que con preferencia se solicitan las propiedades para habitar. Dos casas, una de ellas moderna y en condiciones de entrar á habitarse inmediatamente á disfrutar de la renta que produce y la otra con un plantel principal de edificación que fácilmente puede continuarse. Títulos perfectos. Escrituras por ante la escribanía del señor Regino Letchos. Ad corpus. El importe de las 2 casas podrá abonarse mitad al contado y mitad á un año con hipoteca al 8 por ciento.

El **domingo 26 de junio**, á las 4 de la tarde.

Paraguay 3343: 9.02 varas por 51.50. Sala, vestíbulo, comedor, cinco dormitorios, baño, despensa, cocina, w. c., dos piezas para servicio y otra de madera. Cielos rasos de yeso, pisos pino tea, galería, puertas de cedro, patios de mosaico, etc. Base, 20.000 pesos.

Paraguay 3345: 9.02 varas por 51.50. Sala y una habitación con material, cuatro más de madera, cocina, w. c., fondo, pozo semisurgente con bomba, etc. Base, 14.000 pesos. Pueden visitarse. Seña, 8 o|o. Comisión, 2 o|o. Informes, San Martín 48.—V. S. Lobato y Ca.

54140 jn18

Chacabuco esquina á Garay, en tres lotes. La hermosa esquina con frentes al norte y al oeste. Venta como judicial por orden de la sucesión de don Manuel Delfino y por división de condominio entre herederos mayores de edad. Base, 60 $ vara cuadrada. Al contado. Toda la propiedad reconoce un contrato de locación actual respetado hasta el 31 de diciembre próximo á razón de 365 $ mensuales. El impuesto correspondiente al pavimento de la calle Chacabuco correrá por cuenta del comprador desde el día de la escrituración. Se paga en cuotas de 40.55 $ trimestrales por todo el frente. Oportunamente se solicitará la división de la deuda que representará el 6 ½ mensuales por cada lote. Los títulos son perfectos y pueden revisarse antes ó después del remate en la oficina del señor Severo F. Crespo, San Martín 76, donde se otorgarán las escrituras.

El **miércoles 29 de junio** (fiesta), á las 3 de la tarde, en la misma propiedad. El lote esquina mide 17.21 varas de frente á Garay, 23.41 á Chacabuco, 23 varas en el este y 10.78 en el contrafrente sur, superficie 398.93 varas cuadradas. Tiene un edificio antiguo ocupado por una panadería. Un lote sobre Garay compuesto de 10.50 varas de frente por 23 de fondo; superficie 243.48 varas cuadradas; otro lote sobre Chacabuco con 10.78 varas de frente por 20.78 en el costado norte, 14.90 en el sur y 19.97 en el contrafrente. Superficie 357.06 varas cuadradas. Mientras dure el contrato la renta se dividirá proporcionalmente. Seña, 8 por ciento Comisión, 2 por ciento. Otros informes y planos San Martín 48.—V. S. Lobato y Ca.

54320 jn19

Agrelo 3230 enter 24 de Noviembre y Loría. Con adoquinado al frente. A seis cuadras de Rivadavia y ocho de la plaza Once de Septiembre. Una propiedad en perfecto estado edificada en terreno que permite ampliar el edificio. Base, 19.000 $, incluso 8 mil pesos de 11.000 cédulas serie L. 4 ½ por par, reducida actualmente á 10.769.90 $, con la que cargará el comprador. Título perfecto. Ad corpus.

El **domingo 26 de junio**, á las 3.30 de la tarde. Mide 8 varas por 58.14 al este, 56.96 al oeste y 7.82 en el contrafrente. El edificio con frente imitación piedra estilo Luis XV consta de vestíbulo revestido de azulejos finos y piso de mosaico, sala, comedor, cuatro dormitorios, baño, mosaico, cocina, w. c. y dos piezas para servicio al fondo. Cielos rasos de yeso, patio de mosaico, fondo con jardín y árboles frutales, pileta para lavar, cloacas, gas, etc. Puede visitarse de 1 á 3. Seña, 8 por ciento. Informes San Martín 48.—V. S. Lobato y Ca. 54328 jn19

Central—Bartolomé Mitre 1690, lindando con la esquina de Rodríguez Peña. Una interesante fracción de terreno con edificio antiguo pero que produce renta. La ubicación por extraordinario movimiento exige todo comensu extraordinario movimiento exige todo comensario lo mismo que sus dimensiones, las que se adaptan convenientemente para desarrollar cualquiera plano de edificación. Base, 50.000 pesos. Título perfecto. Ad corpus. Renta sin contrato, 200 pesos.

El **miercoles 6 de julio**, á las 4 de la tarde, en nuestro salón de ventas, San Martín 42.

Mide 17 varas de frente por 26. El edificio se compone de sala, comedor, cinco dormitorios, baño, dos piezas para servicio, en altos, cocina y w. c. Cielos rasos de yeso, patio de mosaico, cocinas, etc. Seña, 8 o|o. Comisión, 2 o|o. Informes, San Martín 48.—V. S. Lobato y Ca.

54328 jn19

Al norte. De renta. Con cédulas. Guemes 3015-3019 y 3023-3031, entre Gallo y Bustamante. Dos propiedades modernas constituídas por cuatro casas, dos altas y dos bajas. Son propiedades sólidas y lujosas, cuya construcción hasta en sus detalles más mínimos acusa corrección y buen gusto. Su ubicación, al lado de la Avenida Santa Fe, es uno de los barrios más solicitados del norte, entre palacetes y construcciones de importancia, es un aliciente más para el interesante negocio. Todas las casas están alquiladas sin contratos y producen 420 pesos mensuales el primer grupo y 410 el segundo. Este último puede producir pesos 430. Base, 40.000 pesos cada uno, teniendo cada una de las propiedades una hipoteca de 25.000 cédulas argentinas, recientemente acordadas, el saldo al contado. Títulos perfectos. Ad corpus.

El **miercoles 6 de julio**, á las 4 de la tarde, en nuestro salón de ventas, San Martín 42.

Güemes 3015 y 3019—9.16 varas por 20.03 al oeste, 19.84 al este y 9.24 en el contrafrente. Casa baja: vestíbulo, sala, comedor, dos habitaciones, patio, baño, cocina, w. c. y una pieza de servicio y w. c. para el mismo, en altos. Casa alta: igual pero con una habitación más. Renta, 200 pesos los bajos y 220 los altos. Güemes 3023 y 3031. 9.16 varas por 21.07 á un lado, 20.93 al otro y 9.24 en el contrafrente. Casa baja, núm. 3023. Sala, vestíbulo, dos habitaciones, comedor, otra habitación más, baño, cocina, w. c., patio y una pieza de servicio y w. c. para el mismo en altos. Renta, 180 $. La casa alta es igual teniendo además una antesala. Renta, 220 pesos mensuales. La construcción es hecha con ladrillos de máquina, mezclas en cal y arena oriental, frentes y patios imitación piedra, tirantería de hierro, cielos rasos decorados al óleo, mosaicos extranjeros, comedores y salas con pisos de parquet y panneaux de terciopelo y seda, vidrieras inglesas y vitraux d'art, instalación para luz eléctrica, calefacción á gas y electricidad, instalaciones de bañaderas, lavatorio, etc., en los baños, servicio de agua caliente y fría, cocinas económicas para carbón y gas, piletas para lavaderos y todos los detalles de las construcciones de primer orden. Seña, 8 o|o. Comisión, 2 o|o. Informes, San Martín 48.—V. S. Lobato y Ca. 54327 jn19

TERRENOS

Bulevar La Plata. — En 60 mensualidades. 95 lotes de terreno con frente á esa avenida y á las calles Senillosa, Doblas, Viel, Zelarrayán y Zanartú, á tres cuadras al norte del bulevar Chiclana, parada actual del tranvía número 23 y frente mismo al nuevo barrio obrero municipal ya terminado. Terrenos muy altos, situados en las lomas del bulevar La Plata (que se está adoquinando é instalando nuevas vías de tranvías) y desde donde se domina un gran radio de edificación. Venta sin base, á tanto la vara cuadrada, pudiendo pagarse el importe que resulte en 60 mensualidades, sin interés, de las que se abonarán tres en el acto del remate y otras tres al escriturar dentro de los 30 días posante el escribano señor Vicente Hoyo y las restantes mes á mes ó contar desde el 1o. de agosto próximo en nuestro escritorio. Se hará un descuento de 6 por ciento sobre las cantidades á plazos á los quepaguen al contado ó anticipen más de seis mensualidades. Título perfecto. Posesión inmediata.

El **domingo 26 de junio**, á las 2 de la tarde, en los mismos terrenos. Los lotes de centro de cuadra miden 10 varas de frente por 30 á 70 de fondo y las esquinas 12 á 26 de frente por 29 á 32. La posesión se dará á los compradores el domingo 10 de julio por el agrimensor señor Federico A. Benavides. Nuestra comisión de 2 por ciento será de cargo de los compradores. Planos y otros informes pídanse en nuestra casa, San Martín 48.—V. S. Lobato y Ca. 52619 jn5

Terrenos de isla, frente á San Fernando. Parte de la isla que fué de Martín y Omar. Frente al Abra Vieja y al arroyo Cupull, á cinco minutos del Canal de San Fernando. Base, 150 pesos la vara cuadrada. Escrituras por la oficina del escribano señor Antonio Márquez. Título perfecto.

El **jueves 30 de junio**, á las 4 p. m., en nuestro salón, San Martín 42.

Son 12 lotes que miden 20 á 33 varas de frente por 100 de fondo. Seña, 8 o|o. Comisión, 2 o|o. Informes y planos, San Martín 48.—V. S. Lobato y Ca. 53869 jn16

Islas en la sección 5a., que comprenden á las números 2, 12 y 38 del plano oficial, con frente al Puntos y al largo, se trata de terreno alto, ocupado actualmente con hacienda, frente al pueblo del Baradero por donde pueden visitarse. Base, $ 20 la hectárea, al contado. Título perfecto. Escrituras por la oficina del escribano señor Antonio Márquez.

El **jueves 30 de junio**, á las 4 p. m., en nuestro salón, San Martín 42.

Las tres islas están divididas en 18 lotes, que miden desde 11 hasta 36 hectáreas. Para verlas pueden visitarse por el Baradero, donde son conocidas por sus respectivos números. Seña, 8 por ciento. Comisión, 2 o|o. Informes y planos, San Martín 48.—V. S. Lobato y Ca.

54140 jn18

A la entrada de Barracas. En uno de sus puntos más interesantes. Al lado de la Avenida Montes de Oca, tres cuadras de la plaza y estación Constitución, cuatro de la plaza Vértiz y cinco del Parque Lezama. Ituzaingó entre Montes de Oca y General Hornos, frente al norte. Un lote de terreno adaptable por sus dimensiones para cualquier clase de edificación. Base, 23 $ vara cuadrada. Reconoce una hipoteca de 8.000 cédulas serie I, reducida actualmente á 1.547.27 $, con la que puede ó no cargar el comprador. Título perfecto.

El **domingo 26 de junio**, á las 2 de la tarde. Mide 11.54 varas por 38.10; superficie, 439.67 varas cuadradas. Seña, 8 por ciento. Comisión, 2 por ciento. Informes San Martín 48.—V. S. Lobato y Ca. 54825 jn19

En 60 mensualidades — Una esquina interesante dividida en cinco lotes. Bogotá esquina Goya. El punto de mayor significación de Floresta. A tres cuadras de Rivadavia y de la estación del F. C., dos de la plaza y una al centro de la Avenida Segurola. Con tranvía proyectado al frente. Barrio que se va poblando rápidamente de bonitas contrucciones nuevas, que acrecientan la importancia de la localidad. Venta sin base, á tanto la vara cuadrada, pagadero el importe en 60 mensualidades, sin interés. Tres al contado en el acto del remate, tres al escriturar dentro de los 20 días, por ante el escribano señor César Estracchi y las restantes mes á mes. Título perfecto.

El **domingo 26 de junio**, á las 2 p. m., en nuestro salón de ventas, San Martín 42.

Mide el campo 1319 hectáreas, 51 áreas, 21 centiáreas y linda con los señores Faustino Esteves, Tomás Gibson y hermanos, herederos de María Gómez y Cañada del Malo. Los alambrados que limitan la propiedad pertenecen á los linderos, á los arrendatarios. Las poblaciones son de los arrendatarios. Una fracción de 1186 hectáreas está arrendada sin contrato por 6000 pesos anuales y las 132 hectáreas restantes arrendadas con contrato hasta fin de este año por 400 $ anuales. Los arrendamientos son antiguos y susceptibles de aumentarse. El agua es buena y está cerca. Para ver el campo pueden dirigirse al arrendatario señor Joaquín Peñona. Está sobre el camino general de Dolores á General Lavalle y conocido por el de Pereyra. Todos los cocheros de Dolores y de General Lavalle lo conocen. Los títulos que son perfectos están agregados al expediente. Seña 8 por ciento. Comisión 2 por ciento. Otros informes y planos pídanse en nuestra casa, San Martín 48.—V. S. Lobato y Ca. 54435 jn20

NARCISO BENGOLEA

Judicial. Ecuador 780, en la mejor situación y uno de los barrios más importantes del norte, á dos cuadras del bulevar Córdoba y próximo á una de las diagonales proyectadas, procederé á vender por orden del señor juez en lo civil doctor Federico Helguera, juicio Angel Langarret contra Saturnino Maciel.

El terreno se compone de 8.66 metros de frente al este por 22.52 metros de fondo en el costado sur, 23.81 metros en el costado norte y 8.66 metros en el contrafrente ó costado oeste, formando un total igual á 200.61 metros cuadrados.

El edificio es de construcción antigua. Consta de sala, cuatro habitaciones, cocina, w. c. y patio con pisos interiores de madera y exteriores de mosaicos y baldosas, techos azotea, una parte y la otra de cinc, aguas corrientes y cloacas. Tasación, 20.000 $. La mitad pro indivisa que se remata importa la cantidad de 10.000 $. Base de venta 6666.66 $, ó sean las dos terceras partes.

El **sábado 2 de julio**, á las 3 de la tarde, sobre la misma propiedad. Seña, 8 por ciento. Comisión, 2 por ciento. Datos, secretaría del doctor Groussac.—Narciso Bengolea, San Martín 14. 41314 718

Corvera & Peralta Martínez

La esquina más notable

DEL CENTRO DE LA CIUDAD

BELGRANO Y ENTRE RIOS

POR ORDEN JUDICIAL

31 varas sobre Belgrano, 41 1/2 varas sobre Entre Ríos

1434 VARAS CUADRADAS

BASE, $ 382.267.60

EL MARTES 28 DE JUNIO, A LAS 3 P. M.

EN NUESTRO HALL DE VENTAS

Corvera & Peralta Martínez.

54536 121

CASAS

Belgrano y Entre Ríos. Judicial. La esquina más importante al norte, sobre Belgrano núms. 1802 á 1820 y al este sobre Entre Ríos núms. 401 á 435. Es la finca ocupada desde muchos años atrás por la confitería La Continental y por otros negocios y casas, cuya superficie total 1434.48 varas cuadradas, ofrece condiciones de orientación inmejorables para grandes construcciones de renta que corresponde levantar en estos sitios de la ciudad que son al propio tiempo que centrales eje de bulevares principales y puede decirse portadas de unión del gran centro, con los barrios más densamente poblados, de habitacion de familias, de comercio y de industrias. Es la que ofrecemos, una venta excepcional. Orden del señor juez doctor Luis Ponce y Gómez, secretaría de Fernández, en los autos por división de condominio entre los hijos menores de doña Cristina Lahourcade de Durañona y sus tíos doña Elisa, don Antonio N. y don Manuel Durañona.

Tasación, 573.401.40 $. Base, dos terceras partes, 382.267.60 $.

El **martes 28 de junio**, á las 3, en nuestra casa, 318 San Martín 326.

Medidas del terreno: 26m79 (30v93) en el frente norte por 35m94 (41v50) en el frente al este. La línea del contrafrente sur es quebrada á partir de este rumbo en el frente este hacia el oeste primero á los 9m95 (11v489) en cuyo límite mide 7m45 (8v80) de norte á sur, volviendo hacia el oeste 7m57 (8v74) para seguir hacia el sur 2m01 (2v32) en cuyo límite se sigue otra línea al oeste de 7m57 (8v74) para tocar el extremo sur de la línea oeste que cierra la figura con una extensión de 46m25 (53v40). Superficie total 1675.80 metros cuadrados ó sea 1434.48 varas cuadradas. Esta forma del terreno resulta de la reunión de tres fincas con frente al buevar Belgrano, cuyos fondos hacia el sur son diferentes, como lo hacemos notar y que se venden en un solo block. Los edificios son viejos. Comprenden el local ocupado por la confitería y anexos; dos locales amplios de negocio con frente á Entre Ríos; una casa de familia y un terreno con algunas construcciones sobre Belgrano. Dada la importancia del terreno, los edificios dejan de tener valor, por más que aún pueden dar una elevada renta. Los títulos pueden ser inspeccionados en nuestra casa; pídanse planos. Seña, 8 por ciento. Comisión, 2 por ciento. Escrituras por la oficina del señor Teodoro V. Blanco.—Corvera y Peralta Martínez.

53246 jn11

Judicial—Tres casas sobre Palermo. Güemes 4540, 4550 y 4552, entre Thames y Uriarte. A una cuadra de la plaza Italia y de los portones de Palermo. Con adoquinado pago al frente y rodeadas de tranvías y de todos los elementos de vida que proporciona ese sitio. Orden del señor juez doctor Quesada, secretaría de González del Solar. Testamentaría de don Antonio Martínez González. Base, dos terceras partes de las tasaciones respectivas.

El **domingo 26 de junio**, á las 3.30 de la tarde, en las mismas propiedades.

CASA GUEMES 4540—7m75 (8v95) por 22.80 metros (26v32). Zaguán con mosaicos y cancel, vestíbulo, cuatro habitaciones, cocina, w. c., una pieza de madera, patio, etc. Base, 9466.67 $.

CASA GUEMES 4550—8m66 (10 varas) por 36m17 (41v76) de fondo en el lado NO., 36m92 (42v63) en el del SE. y 8m63 (9v96) en el contrafrente. Es de piedra artificial el frente con mosaicos y cancel, techo de zaguán con mosaicos, cinco habitaciones, baño con mosaicos, cocina con revestimientos, una pieza de madera, dos patios y fondo con jardín, molino á viento, etc. Base, 14.200 $.

Casa GUEMES 4552—8m66 (10 varas) por 36m42 (42v00) de fondo en el costado NO., 36m17 (41v76) en el del SE. y 8m63 (9v96) en el contrafrente. Consta de zaguán con mosaicos y cancel, ocho habitaciones, pieza de baño, galería con mosaicos, cocina, carbonera, sótano, dos patios y fondo. Base, 15.000 $. Seña, 8 por ciento. Comisión, 2 por ciento. Informes, 318 San Martín 326.—Corvera y Peralta Martínez.

53709 jn14

Callao y Las Heras. La soberbia esquina de construcción moderna y elegante que lleva la firma del arquitecto Luis A. Broggi. Callao número 1495 y Las Heras 1910 y 1896. Una sola habitación distribuída en dos pisos. Gran entrada principal y con otra accesoria de servicio y una cómoda casa de familia que ocupa la planta baja del edificio y subsuelo. La situación como la obra misma son de tal naturaleza que se ofrecen con la seguridad de impresionar bien á los que deseen hacer una buena inversión de 230.000 $. Forma de pago: tercera parte al contado, tercera parte á un año y tercera parte á dos años con garantía hipotecaria y 7 por ciento de interés anual. Puede abonarse todo al contado.

El **martes 28 de julio**, á las 3, en nuestra casa, 318 San Martín 326.

Medidas: 15 varas sobre Callao, 30 varas sobre Las Heras. Los contrafrentes tienen ligeras diferencias. Ad corpus.

El edificio: Sus detalles son todo lo moderno que se emplea en las grandes obras, así tiene instalación de electricidad, de calefacción, sanitarias, etc.

Su gran frente dibujo de un estilista que ha merecido diversos premios municipales, así como la distribución, merecen para apreciarlas en su verdadero mérito, visitar la casa que se halla desocupada y que puede inspeccionarse á cualquier hora, y que da á la vista la gran casa de altos consta de gran hall, escritorio, salón, sala, gran comedor, antecomedor, dos habitaciones, baño y toilete, en su planta principal.

El segundo piso se compone de cinco amplios dormitorios, baño y toilete, cocina, antecocina, despensa, cuarto de planchado, ventilación, mejor Entrepiso: dos piezas de servicio, lavadero, una pieza, etc. Tiene local de calefacción y entrada de servicio independiente.

Casa baja: Hall, sala, comedor, antecomedor con montaplatos, cuatro dormitorios, dos piezas de baño, pieza para bañes; en el subsuelo con departamentos acondicionados, ventilación, mejores condiciones, cuarto de planchado, baño de servicio, etc. Renta de la casa baja 500 $ al mes, con obligación hasta el 1o. de octubre próximo. Títulos perfectos.—Corvera y Peralta Martínez.

53707 jn14

En el Rosario—

La más soberbia esquina de la ciudad. Lo que en ese punto capital fabriquera reconquista y Bartolomé Mitre; es decir, el sitio de los bancos, del más extenso movimiento comercial. La esquina San Martín y Córdoba, frente por frente á los bancos de la Nación y Británico, rodeada de las demás instituciones similares y ocupada por diversos comercios que no pueden obtener de ella en estos momentos, y tratándose de un edificio antiguo, más de 3000 $ mensuales de renta. Venta por división forzosa de condominio, entre herederos mayores. Base, 450.000 $. Mitad al contado y mitad á 6 y 12 meses de plazo, con garantía hipotecaria é interés de 6 o|o anual. Ad corpus.

El **jueves 23 de junio**, á las 3 p. m., en nuestra casa, 318 San Martín 326.

Mide 30 varas de frente á San Martín, números 950 al 978, por 30 á Córdoba, números 991 á 999, son 900 varas cuadradas, que las vale por su situación única cabe el edificio de varios pisos, y de producción más elevada. Desde tiempo anterior, reconoce un contrato que el comprador podrá rescindir á poco costo, sin lo deseado, que no conviene. La renta se establece en 2200 $ al mes, ó sea 26.400 $ al año. Con obligaciones de mejoras, conservación é impuestos á cargo del inquilino. Rige hasta 1914 y la indemnización por rescisión disminuye en cada año transcurrido. Los subarrendatarios pagan 3600 $ mensuales. Esta propiedad es café Parisién, la agencia Erehú, la casa de Novedades de Poletti, otra casa de confecciones, de Jigena y Lejarza, y como en los sitios más céntricos de la capital federal, hay además de una perfumería, un salón de venta de tabacos y lustre de calzados. Este detalle sólo dice lo que la gran esquina significa. Ponemos á disposición de los interesados el contrato, que, como se verá, permite disponer de la casa en seguida. Títulos perfectos.—Corvera y Peralta Martínez.

52393 jn3

Judicial—Rioja 1034 y 1038—Entre Carlos Calvo (Europa) y Humberto I, situación la más interesante de esa importante calle, la más comercial y de mayor movimiento de ese barrio. Es un notable terreno, de extenso frente y contiene un edificio con habitaciones y un gran galpón aparente para una industria. Orden del señor juez doctor Novoa y Grandi, secretaría de Rocha. Testamentaría de don Clemente Sañudo. Base, 37.330.30 pesos, ó sean, las dos terceras partes de la tasación.

El **domingo 26 de junio**, á las 3 de la tarde, en la misma propiedad.

Mide 18m45 (21v30) de frente por 52m685 (60v81) de fondo en el costado norte, 52m985 (61v17) en el del sur y 19m31 (22v30) en el contrafrente. Contiene dos habitaciones de mampostería y piezas de madera, cocina, w. c., y un gran galpón de madera con techo de hierro. Título perfecto. Escrituras por la oficina del escribano señor Félix Reynoso. Seña, 8 por ciento. Comisión, 2 por ciento. Informes en nuestra casa, 318 San Martín 326.—Corvera y Peralta Martínez.

53910 jn16

Judicial—Thames 1662. Entre Nicaragua y Costa Rica. Buena casa moderna para habitación ó para renta. Juez doctor Quesada, secretaría de González del Solar. Testamentaría de don Antonio Martínez González. Base, pesos 11.333.33, ó sea las dos terceras partes de la tasación.

El **domingo 26 de junio**, á las 2.30 de la tarde, en la misma propiedad.

Mide 8m46 (10 varas) por 46m32 (53v50 de fondo. Consta de seis habitaciones con cielos rasos de yeso y pisos de pino de tea, pieza de baño con mosaicos, marquesina de cristales, cocina con mosaicos, dos patios, fondo, etc. Seña, 8 por ciento. Comisión, 2 por ciento. Informes, 318 San Martín 326.—Corvera y Peralta Martínez.

53708 jn14

Casa bien situada. A plazos—

Calle Gurruchaga 633 y 641, entre Vera y Velazco. A una cuadra del bulevar Corrientes (Triunvirato), con tranvía de ida y vuelta al centro y dentro de un barrio lleno de adelantos. Tiene adoquinado pago al frente. Base, 9500 $. Mitad al contado y mitad á un año de plazo, con 8 por ciento de interés. Ad corpus.

El **domingo 26 de junio**, á las 2 p. m., en la misma propiedad.

Mide 10 varas por 40. Tiene buen frente de piedra artificial. Sala para negocio, zaguán con mosaicos y cancel, tres habitaciones con cielos rasos de yeso y pisos de pino de tea, cocina, w. c., una pieza de madera, patio, fondo, gas, etc. Título perfecto. Informes en nuestra casa, 318 San Martín 326—Corvera y Peralta Martínez.

54044 jn17

Casa Perú 687—Buena y sólida. Como situación, es lo más central que puede ofrecerse, pues sólo dista 5 1|2 cuadras de la Avenida de Mayo y en cuanto á esa calle destinada á convertirse en un soberbio bulevar, mediante el ensanche que se está efectuando en la acera opuesta á la que ocupa esta finca, es hoy la de mayor importancia de ese barrio y su valor se acentuará cada vez más. Base, 27.000 $. Ad corpus.

El **miércoles 22 de junio**, á las 3, en nuestra casa, 318 San Martín 326.

Mide 9m50 por 26v35. Tiene buen frente pintado al óleo, con balcones y celosías, zaguán con mosaicos y cancel, siete habitaciones con cielos rasos de yeso y pisos de pino de tea, dos patios, dos habitaciones de madera y pieza de baño, amplio sótano, etc. Título perfecto.—Corvera y Peralta Martínez. 53345 jn11

Judicial. Finca de renta. Sobre Palermo. Thames 1708, esquina San Salvador 1217 á 1227. La constituyen cuatro casas (departamentos) independientes entre sí. Es negocio de alta renta para el capital que se emplee. Orden del señor juez doctor Quesada, secretaría de González del Solar. Testamentaría de don Antonio Martínez González. Base, 18.333.33 $, ó sea las dos terceras partes de la tasación.

El **domingo 26 de junio**, á las 3, en la misma propiedad.

Mide 10 metros (11v54) de frente á Thames por 46m53 (54v07) á San Salvador y 46m73 (52v80) en el costado norte. Superficie 1675.80 metros cuadrados ó sea 1434.48 varas cuadradas.

Un departamento consta de cinco habitaciones, otro tiene tres y cada uno de los dos restantes se compone de dos habitaciones, teniendo además cada uno de ellos cocina, w. c. y patio con mosaicos. Seña, 8 por ciento. Comisión, 2 por ciento. Informes en nuestra casa, 318 San Martín 326.—Corvera y Peralta Martínez.

53803 jn15

Judicial. Buena casa central. Chile 1438, entre San José y Sáenz Peña; situación que cuenta con todos los adelantos edilicios de los barrios, y que crece en las mayores ventajas para habitación ó para renta alta y firme. El edificio es amplio y sólido y extenso el terreno.

Orden del señor juez doctor de la Torre, secretaría de Rodríguez. Testamentaría de doña María del Rosario González Garaño. Base, 26.000 $.

El **lunes 4 de julio**, á las 3, en nuestra casa, 318 San Martín 326.

Mide 8m66 (10 v.) de frente por 44m16 (51 v.) de fondo.

Tiene buen frente pintado al óleo, zaguán con mármoles y cancel, 9 habitaciones con cielos rasos de yeso y pisos de pino de tea, pieza de baño con mosaicos, así como la cocina, pieza para lavar, galería con mosaicos, 2 patios, etc., cloacas, gas, etc. Título perfecto. Seña, 8 o|o. Comisión, 2 por ciento. Informes en nuestra casa, 318 San Martín 326.—Corvera y Peralta Martínez.

54191 jn18

Buena finca de renta—Al norte—

Cervino 552 y 554, entre la Avenida Canning y Cavia, á 2 cuadras respectivamente de la plaza y de la avenida Alvear. Comprende dos casas, cada una de las que tiene tres departamentos. La edificación es sólida y buena; tiene adoquinado pago al frente y tranvías á la mano. Base, $ 50.000. Reconoce dos hipotecas en conjunto de 46.000 $, reducidas actualmente á una de 30.000 $, en 28 de junio de 1911, y la otra de $ 10.000 en mayor 23 del mismo año, con interés, ambas, de 8 por ciento anual. Ad corpus.

El **lunes 27 de junio**, á las 3, en nuestra casa, 318 San Martín 326.

Cada una de las dos casas consta de tres departamentos de cinco, cuatro y tres habitaciones, respectivamente, teniendo además pieza de baño con mosaicos, antecomedor, cocina, cielos rasos de yeso, pisos de pino de tea, carpintería de cedro, gas, etc. Título perfecto.—Corvera y Peralta Martínez. 54339 jn19

Casa en Caballito. A plazos. Senillosa esquina á Chaco núms. 99 y 100 para negocio y habitación. Moderna, bien hecha y muy linda. Está rodeada por los bulevares Rivadavia y La Plata, pues los que dista sólo una cuadra y tienen, pues, tranvías á mano, de vasto recorrido y todas las ventajas de esa situación, la más interesante de ese barrio. Base, 10.000 $. Mitad al contado y el resto por partes iguales á 1, 2 y 3 años, con 6 por ciento de interés anual. Ad corpus.

El **domingo 26 de junio**, á las 2 de la tarde, en la misma propiedad.

Mide 15.26 varas á Chaco por 20.70 varas á Senillosa. Salón para negocio, tres habitaciones, baño, cocina y sótano. Frente de piedra artificial y pisos de pino de tea. Reconoce un contrato por dos años más medio á 100 $ al mes. Títulos perfectos.—Corvera y Peralta Martínez.

54041 jn17

TERRENOS

Terrenos en Colegiales. 8 lindos lotes á tres cuadras y media de la estación del ferrocarril. Comprenden la esquina de Zapiola y Lacreto, con rumbos al nordeste y al noroeste y están dentro de un barrio de extraordinario desarrollo, donde la edificación día á día aumenta. Venta liquidación, sin base. Mitad al contado y mitad á un año, con 6 por ciento de interés.

El **domingo 26 de junio**, á las 3, en los mismos terrenos.

La esquina misma mide 17.69 varas á Zapiola por 18.52 varas á Loreto. Tres lotes con frente á Zapiola miden 10 varas de frente por 26.52 varas de fondo. Los cuatro restantes sobre Loreto tienen 10 varas por fondos que varían entre 17.69 varas á 54.27. Título perfecto. Escrituras por la oficina de don Santiago de la Riega.—Corvera y Peralta Martínez 54043 jn17

Judicial—En Almagro — Un terreno de medidas especiales. Calle Potosí entre Pringles y Pasaje King. A espaldas del bulevar Rivadavia y á 2 cuadras de la Avenida Río de Janeiro. Rodeado de edificación moderna y de tranvías. Orden del señor juez doctor Ponce y Gómez, secretaría de Rocha. Testamentaría de don Clemente Sañudo. Base, $ 3000, al contado.

El **domingo 26 de junio**, á las 2 de la tarde, en el mismo terreno.

Mide 8m66 (10 varas) de frente al norte por 28m42 (27v04) de fondo en el lado este y 29m45 (27v08) en el del oeste. Es el lote 7 del plano de división de esos terrenos. El pago del afirmado es por cuenta de comprador. Título perfecto. Escrituras por la oficina del escribano señor Félix Reynoso. Seña, 8 por ciento. Comisión, 2 por ciento. Informes, 318 San Martín 326.—Corvera y Peralta Martínez. 53909 jn16

Aguirre 553.—A pocas varas del bulevar Canning y entre éste y Malabia. Tiene un amplio terreno con adoquinado pago al frente y la edificación que contiene puede aumentarse con poco costo, pues está hecha con ese propósito. Está próxima á las avenidas Corrientes y Río de Janeiro y rodeada de una edificación compacta y moderna. Base, $ 8500.

El **domingo 26 de junio**, á las 3.30 p. m., en la misma propiedad.

Mide 10 varas por 55 varas. Consta de 3 habitaciones, cocina y w. c. Reconoce un contrato hasta el 31 de julio de 1911 á razón de pesos 60 al mes. Título perfecto.—Corvera y Peralta Martínez.

Corrientes y Sadi Carnot—Dos notables terrenos á pocas varas de ese sitio, uno de los de mayor importancia del gran bulevar. Sadí Carnot 461, entre Corrientes y Valentín Gómez, uno y Sadí Carnot 548, entre Correintes y Humbuhuaca el otro. En ambos casos, las medidas de los terrenos y su situación importante les acreditan las condiciones más ventajosas para la edificación que allí corresponde y que dará al capital que se emplee alta y segura renta. Venta liquidación, por división de sociedad. Base, $ 30 y $ 28 vara cuadrada, respectivamente.

El **domingo 3 de julio**, á las 3.30, en los mismos terrenos.

SADI CARNOT 461—Mide 10 varas de frente por 59.26 varas. Superficie, 592.60 varas cuadradas. Linda del lado norte con una propiedad moderna. Contiene un galpón de hierro y una pieza de madera.

SADI CARNOT 548.—12.35 varas por 58.54 varas de fondo, midiendo 17.32 varas en contrafrente. Superficie, 868.72 varas cuadradas. Tiene un edificio antiguo de poco valor. Títulos perfectos. Escrituras por la oficina del escribano señor Antonio E. Solari. Informes en nuestra casa, 318 San Martín 326.—Corvera y Peralta Martínez. 54841 jn19

En centro de Floresta—Notable terreno con un amplio y sólido galpón y habitaciones, donde puede desarrollarse con toda ventaja cualquiera industria ó comercio. Avenida Provincias Unidas 3783, con tranvías de ida y vuelta al centro y á Lliers, entre Ensenada y Candelaria, adoquinado ésta y vía directa de numeroso tráfico á Nuevos Mataderos. Está rodeado de numerosa edificación moderna y en sitio de activo movimiento. Venta por liquidación de sociedad. Base, $ 18.000.

El **domingo 3 de julio**, á las 2, en la misma propiedad.

Mide 22 varas de frente al sur por 41.93 varas de fondo en el lado E., 46.51 varas en el del oeste y 22.26 varas en el contrafrente. Consta de un gran galpón sobre sólidos paredes, con techo de hierro, altillos, dos piezas de madera, cocina y w. c. Título perfecto. Escritura por la oficina de don Antonio E. Solari. Informes, 318 San

Publio C. Massini & Ca.

MAÑANA

A LAS 3 P. M.

EN NUESTRA CASA S. MARTIN 81

EN SANTIAGO DEL ESTERO—La región del Campo del Cielo, departamento Matará. 18.748 hectáreas divididas en 4 lotes. Campos riquísimos, con montes valiosos y abras de pastoreo de primer orden. Base, $ 9 la hectárea, á 2 años de plazo.

EN SALTA—"El Palmarcito". 21.554 hectáreas, con 5 leguas de frente al río Bermejo. Dista sólo 30 cuadras del pueblo Rivadavia y 3 leguas de Las Llaves. Venta en 5 lotes. Base ínfima, $ 6 la hectárea, á plazos.

LAVALLE 1141|43 — Entre Cerrito y Libertad. Ubicación de primer orden. 11 varas 48 de frente por 48 varas 47 de fondo. Base ínfima, $ 140.000, á plazos.

PETIT HOTEL — RODRIGUEZ PEÑA 434—Entre Corrientes y Lavalle, barrio de primer orden, 1 cuadra de Callao, 4 del teatro Colón y 3 del Palacio de Justicia. Base, pesos 70.000, á plazos.

EN LA MAGDALENA—337 hectáreas. Muy buen campo, á sólo 25 cuadras de la estación Alvarez Jonte. Todo alambrado y dividido en varios potreros. Base ínfima, $ 150 la hectárea, á plazos.

JUDICIAL — AZCUENAGA 469|73. Buena propiedad. 8 metros 66 de frente (10 varas) por 26 metros 84 (30 varas 97). Muy buen edificio, sala, 4 dormitorios y dependencias. Base, pesos 21.917.33.

Publio C. Massini y Ca.

4507 121

CASAS

Lujoso petit hotel, recién construído. Rodríguez Peña 434, entre Corrientes y Lavalle. Ubicación excepcional, barrio cuya importancia no necesita elogios para probar lo inmejorable de la ubicación. A sólo una cuadra de la gran avenida Callao, centro del teatro Colón y tres del Palacio de Justicia, el más lujoso y elegante petit hotel con todos los detalles de lujo y confort. Edificio de dos pisos y subsuelo, construído con materiales selectos y escogidos, con todos los detalles de lujo, admirablemente distribuído en la siguiente forma: PRIMER PISO: Gran entrada de mármol blanco, con puerta calle y cancel de roble, con cristales biselados, sala, hall con vitraux, antesala, comedor, escritorio, toilette, vestíbulo, guardarropa, hall y patio. PISO ALTO: Cinco dormitorios, baño, toilette con instalaciones completas, patio y corredor. SUBSUELO: Escritorio, pañol, bodega, cocina, antecocina, todo revestido de azulejos, dos piezas de servicio, guardarropa, baño, carbonera, escalera independiente para servicio, que conduce del subsuelo á la pieza para lavar, á la de los demás pisos. Instalaciones completas de luz eléctrica, gas y teléfono, siendo el frente y fría. Todos los pisos principales son de parquet, mosaicos austriacos, instalación inglesa de teléfonos, en una palabra, con todos los detalles del confort moderno. Base muy ínfima, $ 70.000 $, pagadero mitad al contado y mitad á un año con 8 o|o de interés.

El **miércoles 22 de junio**, á las 3 de la tarde, en nuestra casa, San Martín 81, venderemos este lujoso petit hotel que recomendamos visite de 3 á 5 p. m. y de 8 á 10 de la noche que estará toda la casa iluminada. Títulos perfectos. Seña, $ 8 por ciento. Comisión, 2 por ciento. Más datos en nuestras oficinas, San Martín 81.—Publio C. Massini y Ca. 52479 jn4

Judicial, Azcuénaga 469-73, buena propiedad, edificada en terreno de 8.66 metros de frente (10 varas) al oeste por 26 metros 84 de fondo (30 varas 97) y consta de un buen edificio compuesto de sala, 4 dormitorios, una pieza de servicio, cocina y dependencias, pisos corrientes, cloacas, etc. Venta por orden del señor juez doctor Gonzálo del Solar, en el juicio seguido por doña Ana González de Tejeda y otros contra doña María Sara Tejeira de Lindi, por división de condominio. Tasación, 30 pesos. Base, 2|3 partes, ó sea, 21.917.33

El **miércoles 22 de junio**, á las 3 de la tarde, en nuestra casa, San Martín 81, venderemos esta buena propiedad. Títulos perfectos. Seña, 8 o|o. Comisión, 2 o|o. Informes, San Martín 81.—Publio C. Massini y Ca.

54125 jn19

Calle 1141|43, entre Cerrito y Libertad. Codiciada ubicación el gran barrio nuevo 30 varas de la plaza Lavalle, 100 metros del Teatro Colón y 3 1|2 cuadras del palacio de los tribunales de justicia; allí los resultados de cualquier destino son brillantes y el mejor comercio lo hará aquel que estudie el negocio con referente atención que merece. Sus medidas constituyen por sí solas un gran elogio, 11 varas 48 por 47. Ad corpus. Su edificio amplio y sus plantas está conservado en perfecto estado y ofertas de más de 1600 $ mensuales de alquiler se con contrato, lo que no se ha aceptado por poder vender llave en mano. Consta en la planta baja de salón de negocio, comedor, cinco dormitorios, pieza de servicio, baños, cocina, etc., en los altos una cómoda casa-habitación con diez piezas y toda clase de dependencias. Puede visitarse en todo momento. Venta definitivamente resuelta con la definitiva base de 600 $. Reconoce una hipoteca de 30.000 consulares K.

El **miércoles 22 de junio**, á las 3 de la tarde, en nuestra casa, San Martín 81, venderemos esta propiedad que recomendamos sin reserva en la más completa seguridad de que resulta un excelente negocio para quien la adquiera. Títulos perfectos. Seña, 8 por ciento. Comisión, 2 por ciento. Más datos en nuestras oficinas, San Martín 81.—Publio C. Massini y Ca.

52477 jn4

Casa y terreno en Floresta—Una preciosa casa de material de primer orden con la mitad del terreno ocupada por una casa de material de primer orden, recién construída; 3 habitaciones, cuarto de baño, frente imitación piedra, patio cubierto, portón de hierro. Son parte de los terrenos de la antigua quinta de Silveyra; calle Bulnes, Mariano Acosta y Remedios, á 3 cuadras de Directorio y 4 de Provincias y 3 cuadras con tranvía á 6 cuadras de Rivadavia. La superficie total de la casa y terreno es de 10 varas cuadradas. Rodeado de edificación de muy alto. El terreno se presta para un gran salón de ventas, contiguo á la casa. El edificio actual produce una renta de 540 $ al año. Venta en block, base ínfima 5000 $, pagadero mitad al contado y mitad á un año con 8 por ciento de interés y garantía hipotecaria.

El **miércoles 22 de junio**, á las 3 de la tarde, en nuestra casa, San Martín 81, venderemos este lujoso petit hotel que recomendamos visite de 3 á 5 p. m. y de 8 á 10 de la noche, que estará toda la casa iluminada. Títulos perfectos. Seña, $ 8 por ciento. Comisión, 2 por ciento. Más datos en nuestras oficinas, San Martín 81.—Publio C. Massini y Ca. 52479 jn4

Judicial, Azcuénaga 469-73, buena propiedad, edificada en terreno de 8.66 metros de frente (10 varas) al oeste por 26 metros 84 de fondo (30 varas 97) y consta de un buen edificio compuesto de sala, 4 dormitorios, una pieza de servicio, cocina y dependencias, pisos corrientes, cloacas, etc. Venta por orden del señor juez doctor Gonzálo del Solar, en el juicio seguido por doña Ana González de Tejeda y otros contra doña María Sara Tejeira de Lindi, por división de condominio. Tasación, 30 pesos. Base, 2|3 partes, ó sea, 21.917.33

El **miércoles 22 de junio**, á las 3 de la tarde, en nuestra casa, San Martín 81, venderemos esta buena propiedad. Títulos perfectos. Seña, 8 o|o. Comisión, 2 o|o. Informes, San Martín 81.—Publio C. Massini y Ca.

54125 jn19

Calle 1141|43, entre Cerrito y Libertad. Codiciada ubicación el gran barrio nuevo 30 varas de la plaza Lavalle, 100 metros del Teatro Colón y 3 1|2 cuadras del palacio de los tribunales de justicia; allí los resultados de cualquier destino son brillantes y el mejor comercio lo hará aquel que estudie el negocio con referente atención que merece. Sus medidas constituyen por sí solas un gran elogio, 11 varas 48 por 47. Ad corpus. Su edificio amplio y sus plantas está conservado en perfecto estado y ofertas de más de 1600 $ mensuales de alquiler se con contrato, lo que no se ha aceptado por poder vender llave en mano. Consta en la planta baja de salón de negocio, comedor, cinco dormitorios, pieza de servicio, baños, cocina, etc., en los altos una cómoda casa-habitación con diez piezas y toda clase de dependencias. Puede visitarse en todo momento. Venta definitivamente resuelta con la definitiva base de 600 $. Reconoce una hipoteca de 30.000 consulares K.

El **miércoles 22 de junio**, á las 3 de la tarde, en nuestra casa, San Martín 81, venderemos esta buena propiedad que recomendamos sin reserva en la más completa seguridad de que resulta un excelente negocio para quien la adquiera. Títulos perfectos. Seña, 8 por ciento. Comisión, 2 por ciento. Más datos en nuestras oficinas, San Martín 81.—Publio C. Massini y Ca.

52477 jn4

Casa y terreno en Floresta—Una preciosa casa de material de primer orden con la mitad del terreno ocupada por una casa de material de primer orden, recién construída; 3 habitaciones, cuarto de baño, frente imitación piedra, patio cubierto, portón de hierro. Son parte de los terrenos de la antigua quinta de Silveyra; calle Bulnes, Mariano Acosta y Remedios, á 3 cuadras de Directorio y 4 de Provincias y 3 cuadras con tranvía á 6 cuadras de Rivadavia. La superficie total de la casa y terreno es de 10 varas cuadradas. Rodeado de edificación de muy alto. El terreno se presta para un gran salón de ventas, contiguo á la casa. El edificio actual produce una renta de 540 $ al año. Venta en block, base ínfima 5000 $, pagadero mitad al contado y mitad á un año con 8 por ciento de interés y garantía hipotecaria.

El **miércoles 22 de junio**, á las 3 de la tarde, en nuestra casa, San Martín 81, venderemos este lujoso petit hotel que recomendamos visite de 3 á 5 p. m. y de 8 á 10 de la noche, que estará toda la casa iluminada. Títulos perfectos. Seña, $ 8 por ciento. Comisión, 2 por ciento. Más datos en nuestras oficinas, San Martín 81.—Publio C. Massini y Ca. 52479 jn4

Judicial, Azcuénaga 469-73, buena propiedad, edificada en terreno de 8.66 metros de frente (10 varas) al oeste por 26 metros 84 de fondo (30 varas 97) y consta de un buen edificio compuesto de sala, 4 dormitorios, una pieza de servicio, cocina y dependencias, pisos corrientes, cloacas, etc. Venta por orden del señor juez doctor Gonzálo del Solar, en el juicio seguido por doña Ana González de Tejeda y otros contra doña María Sara Tejeira de Lindi, por división de condominio. Tasación, 30 pesos. Base, 2|3 partes, ó sea, 21.917.33

El **miércoles 22 de junio**, á las 3 de la tarde, en nuestra casa, San Martín 81, venderemos esta buena propiedad. Títulos perfectos. Seña, 8 o|o. Comisión, 2 o|o. Informes, San Martín 81.—Publio C. Massini y Ca.

54125 jn19

Calle 1141|43, entre Cerrito y Libertad. Codiciada ubicación el gran barrio nuevo 30 varas de la plaza Lavalle, 100 metros del Teatro Colón y 3 1|2 cuadras del palacio de los tribunales de justicia; allí los resultados de cualquier destino son brillantes y el mejor comercio lo hará aquel que estudie el negocio con referente atención que merece. Sus medidas constituyen por sí solas un gran elogio, 11 varas 48 por 47. Ad corpus. Su edificio amplio y sus plantas está conservado en perfecto estado y ofertas de más de 1600 $ mensuales de alquiler se con contrato, lo que no se ha aceptado por poder vender llave en mano. Consta en la planta baja de salón de negocio, comedor, cinco dormitorios, pieza de servicio, baños, cocina, etc., en los altos una cómoda casa-habitación con diez piezas y toda clase de dependencias. Puede visitarse en todo momento. Venta definitivamente resuelta con la definitiva base de 600 $. Reconoce una hipoteca de 30.000 consulares K.

El **miércoles 22 de junio**, á las 3 de la tarde, en nuestra casa, San Martín 81, venderemos esta buena propiedad que recomendamos sin reserva en la más completa seguridad de que resulta un excelente negocio para quien la adquiera. Títulos perfectos. Seña, 8 por ciento. Comisión, 2 por ciento. Más datos en nuestras oficinas, San Martín 81.—Publio C. Massini y Ca.

52477

BACIGALUPPI Y RUA

Casa Central: Avenida de Mayo 672 y 682, Sucursales; Flores, Rivadavia 6624; Belgrano, Cabildo 1435; Almagro, Rawson núm. 40. Villa Devoto, Gualeguaychú esq. Morán; Barrancas, Avenida Montes de Oca 1709 al 15; en Mar del Plata, San Martín 269; y en Rosario de Santa Fe, Córdoba 820.

En Miramar. La manzana S, en 26 lotes de notables dimensiones, y 2 lotes de la manzana Y, en la sección 4a., ó sea á 150 metros de la playa y el bulevar Marítimo y dominando el mar, calle en medio con el chalet Rosende Mitre, siendo esta vía directa á la rambla.

Miramar, balneario de excelentes playas, que por el crecimiento marplatense, de reflejo ha recibido su corriente de valorización, ofrece hoy grandes perspectivas á los propietarios de terrenos, ya que va á quedar ligado en breve por el ferrocarril con el primer balneario americano. Y si no obstante sus grandes progresos y superiores playas, los precios de los terrenos no llegan á cotizarse á la par de los de Mar del Plata, es lógico esperar que lo que hoy ofrecemos á la venta con base de 2.80 $ v. c., valdrá dentro de poco tiempo cinco ó diez veces más.

Las condiciones de pago permiten adquirir estos terrenos con una ínfima parte de desembolso al contado. A saber: 5 por ciento de seña en el acto del remate (más 2 por ciento de comisión), 17 por ciento al escriturar y el resto á pagar á 6, 12 y 18 meses de plazo, en cuotas iguales, con 6 por ciento de interés, firmando pagarés é hipotecarlos. Escrituras por ante el escribano señor ——. Más datos Avenida de Mayo 672-82.—Bacigaluppi y Rúa. R. 1540.

El **sábado 25 de junio**, á las 4, en nuestra casa central. 54188 jl5

En Mar del Plata! La mejor esquina del barrio norte, bulevar Independencia y Balcarce. Mide 20x30 varas. Base 15 $ vara cuadrada, pagadero su importe mitad al contado y mitad á 6 meses de plazo, con el interés del 6 por ciento, firmando pagaré. Lo mejor y más inmediato al mar que sale á la venta, rodeado completamente de suntuosas mansiones y casas-quintas; á una cuadra del bulevar Constitución y plaza España y á 2 del hermoso balneario La Perla. Informes y planos Avenida de Mayo 672-82 ó sucursal Mar del Plata, San Martín 269.—Bacigaluppi y Rúa. R. 1541.

El **sábado 25 de junio**, á las 3, en nuestra casa central. 54189 jl8

Espléndida situación. Casa Conde 580 entre Gilleros y Maure. Base, 16.500 $, pudiendo quedar en hipoteca. 11.000 $ á un paso de la Avenida Colegiales con tranvías eléctricos y adoquinados, barrio de porvenir y de mucha y buena edificación. Excelente casa-habitación, amplia, cómoda y de construcción sólida, compuesta de cinco habitaciones, comedor que cuadra al patio y pieza de servicio, baño con regia instalación, puertas y celosías de cedro, pisos tea, cielos rasos de yeso, jardín al frente, galería, patio de mosaico y en una palabra una construcción que reune todas las condiciones para ser buena. Más datos, Av. de Mayo 672-82 ó sucursal Belgrano, Cabildo 1435. —Bacigaluppi y Rúa.—R. 1544.

El **domingo 26 de junio**, á las 2.30 54262 jn19

En Villa Devoto. Asunción 3480 entre Llavallol y Campana. Excelente casa-habitación. Base, 4000 $, incluídas 40 mensualidades de 38.10 $ cada una. Como situación nada mejor, barrio muy poblado, á una cuadra de la Avenida San Martín, adoquinada y de la parada del tranvía Lacroze á San Martín, como también á un paso de la estación Villa del Parque. Consta de tres piezas, cocina, baño, w. c., pisos tea, cielos rasos yeso, patio mosaico, pozo semisurgente, sus paredes son imitación piedra artificial. Más datos, Av. de Mayo 672-82 ó sucursal V. Devoto.—Bacigaluppi y Rúa.—R. 1550.

El **domingo 26 de junio**, á las 4 y 54263 jn19

En Belgrano. Casa Congreso 1999 esquina á O'Higgins, en terreno con una superficie de 1100 v. c. Base, 11.500 $. Situación inmejorable, garaje de importancia, con tranvías eléctricos y á un paso de la estación Este del ferrocarril Central Argentino, terreno que permite la edificación de varias propiedades que asegurarán una buena renta en substitución de la antigua que actualmente existe. Más datos, Av. de Mayo 672-82 ó sucursal Belgrano, Cabildo 1435. —Bacigaluppi y Rúa.—R. 1542.

El **domingo 26 de junio**, á las 3 54264 jn19

Casa Campana 3422 entre Tres Cruces y San Roque. Base, 7000 $. A plazos, 1|2 al contado y 1|2 á un año sin interés, en el paraje más pintoresco y de mayor importancia de Villa Devoto, á 3 cuadras de la estación Villa del Parque y 2 de la Av. San Martín, compuesta de seis habitaciones, vestíbulo, cocina, w. c., pozo semisurgente, patios de mosaico. Construcción sólida hecha en cal y con materiales y carpintería de lo mejor. Más datos Av. de Mayo 672 al 82 ó sucursal V. Devoto.—Bacigaluppi y Rúa. —R. 1549.

El **domingo 26 de junio**, á las 4 54266 jn19

En San Vicente. Casa frente á la plaza principal. Mide 25.98 por 43.30 metros. Edificio antiguo, fácilmente refaccionable, compuesto de sala, 2 habitaciones y galpón. Su ubicación excepcional excusa todo elogio por encontrarse en el mismo centro de la hermosa edificación de este importante pueblo. Dista 50 metros de la iglesia y municipalidad. Se han comenzado ya los trabajos para electrificar la línea del tranvía que une la estación y pueblo de San Vicente. Datos al señor José M. Pardo, en el citado pueblo ó á nuestra casa central, Avenida de Mayo 672 y 682 y sucursal Barracas, Avenida Montes de Oca 1709|15.—Bacigaluppi y Rúa.—R. 1559.

El **sábado 25 de junio**, á las 3 p. m., en nuestra casa central, Avda. de Mayo 672|82. 54309 jn19

Casa Céspedes 3656 entre Charlone y Gilroberto. Base, 12.000 $. Paraje de importancia, donde la edificación aumenta con suma rapidez, á una cuadra de Alvarez Thomas, 3 de la Av. Colegiales y 4 de Triunvirato, toda con tranvías eléctricos ó todos rumbos, lo que equivale decir en situación donde la propiedad produce buena renta. Compuesta de tres dormitorios, comedor, dos piezas altas, baño, cocina, w. c., pisos tea, cielos rasos yeso, carpintería de primer orden, celosías, mosaicos, pozo semisurgente, todas sus paredes son imitación piedra artificial. Alquiler, 130 $. Más datos, Av. de Mayo 672-82 ó sucursal Belgrano, Cabildo 1435.—Bacigaluppi y Rúa.—R. 1543.

El **domingo 26 de junio**, á las 2 54265 jn19

B. Alchourrón y Hnos.

6000 hectáreas de campo en arrendamiento, en 5 lotes de 500 hectáreas á 1400 hectáreas, con casco de estancia, habiendo parte alfalfado, en el partido de Carlos Casares, sobre estación. Se arrienda el todo ó por lotes. Con contrato. Más datos á B. Alchourrón y Hnos., Reconquista 432. 53974 ju7

2 espléndidas chacras en el importantante pueblo de General Belgrano, á sólo 10 cuadras de la estación de dicho pueblo, cada una en cuatro lotes iguales, un lote en cada chacra, con opción. Con facilidades para el pago. 1|4 al contado al escriturar deducida la seña y 3|4 restantes á 1, 2 y 3 años en cuotas iguales, con el interés del 7 o|o anual. Sin base, al mejor postor. Sobre los mismos terrenos.

El **domingo 26 de junio**, á las 12 m. Remataremos por cuenta y orden de sus dueños, sucesión de don Juan Cañas, los mencionados terrenos que forman parte de las chacras números 94 y 95, con superficies respectivamente de 310.500 y 300.375 m. c. La escrituración se efectuará en La Plata, por ante el escribano señor Romualdo Benincasa, dentro de los 20 días de efectuada la venta y la entrega dentro de los 20 días de efectuada la escrituración. Seña, 10 por ciento y comisión, 2 por ciento á cada comprador. Más datos á nuestra casa, Reconquista 432, Buenos Aires.—B. Alchourrón y Hnos. 52947 jn8

2000 hectáreas de campo especial, en doce lotes, entre Mercedes y Luján, á tres leguas de ambas ciudades. Establecimiento denominado San Juan de Balta, con las estaciones Goldney y Agote, del ferrocarril del Pacífico, á 20 cuadras de la línea norte del campo y las estaciones Olivera y Gowland, del ferrocarril Oeste, á 15 y 25 cuadras respectivamente del centro del campo y la estación La Verde, de la Compañía general de ferrocarriles de la provincia de Buenos Aires, á 20 cuadras de la parte sur. El arroyo del Balta, de agua dulce y permanente, cruza la parte norte del campo, desaguando en el río Luján, que es el límite norte de este campo.

En breve remataremos esta valiosa propiedad: los más ricos campos de la zona pertenecientes á la sucesión de don Juan Cañas, por orden de sus herederos, todos mayores de edad. Se oyen ofertas particulares por el todo; mas adelante daremos los detalles de esta excepcional venta.

Por más datos á nuestra casa, Reconquista 432, Buenos Aires.—B. Alchourrón y Hnos. 51956 m30

FRANCISCO ABALO

En Flores—Dos codiciados terrenos en uno de los puntos de mayor progreso de la localidad, entre grandes edificios, al lado del bulevar Gaona con eléctrico á construirse, 1 lote calle Cuenca entre Gaona y Dungeness, de 10 por 39, y 1 lote calle Dungeness entre Helguera y Cuenca. Mide 10 por 60. A pocas cuadras del bulevar Avellaneda y avenida Rivadavia. Sin base. Seña, 8 o|o. Comisión, 2 o|o. Datos, Bolívar 256.

El **domingo 26 de junio**, á las 3.—Francisco Abalo. 54426 jn20

Rodolfo Collet

HOY

En Mira Mar—Para especuladores— A largos plazos. Lo que será futura estación del ferrocarril del Sur, cuya línea estará terminada dentro de seis meses. A sólo seis cuadras de la plaza Pueyrredón. La quinta número 25, compuesta de 22.000 varas cuadradas situada en el punto de más porvenir de ese balneario que será un segundo Mar del Plata, ubicado en el barrio de más movimiento comercial y donde forzosamente los terrenos deben adquirir un altísimo valor.

La quinta está alambrada por sus cuatro costados con una población de cinco habitaciones de material de primera clase, cochera de hierro y madera, cerco de alambre tejido de 150 metros, molino recién colocado, jardín con plantas variadas, media manzana de alfalfa que produce muy bien y monte de forestales, eucaliptus, álamos, fresnos, robles y frutales variados de rica fruta. Base, 1.20 $ la vara cuadrada. El remate tendrá lugar en mi casa, San Martín 142, Buenos Aires.

El **martes 21 de junio**, á las 3 de la tarde, pagadero tercera parte al contado en el acto de escriturar, tercera parte á un año y tercera parte á dos años de plazo con garantía hipotecaria y 6 por ciento de interés. Títulos perfectos. Seña, 8 por ciento. Comisión, 2 por ciento. Planos y datos San Martín 142:—Rodolfo Collet. 53189 jn10

En Mira Mar—Para especuladores— Mitad norte de la quinta 32, compuesta de doce mil varas cuadradas en un lote. A sólo una cuadra de la estación del ferrocarril del Sur, cuya línea estará terminada dentro de seis meses; terrenos de porvenir seguro y que se valorizan día á día. Por liquidación de sociedad y división de condominio. Base, 0.80 $ la vara cuadrada. El remate tendrá lugar en mi casa, San Martín 142, Buenos Aires.

El **martes 21 de junio**, á las 3 de la tarde. Títulos perfectos. Seña, 8 por ciento. Comisión, 2 por ciento. Planos y datos, San Martín número 142.—Rodolfo Collet. 53190 jn10

Los terrenos de mayor porvenir ofrecidos hasta hoy. En 50 mensualidades. A un paso de los bulevares Entre Ríos y Caseros. Sobre un gran eje de circulación central de los ferrocarriles de la provincia de Buenos Aires y frente á la futura estación del ferrocarril Midland en construcción. Entre las importantes avenidas Entre Ríos, Caseros y Alcorta y frente á los terrenos adquiridos por los señores Pedro y Antonio Lanusse y Cía., donde edificarán su gran casa comercial. Frente á la avenida Amancio Alcorta con eléctrico y adoquinado proyectado y á las calles Colonia (Jujuy), Luna (Catamarca), Tupungato y Los Patos; á sólo una cuadra del cerro de Flores. Rivadavia; rodeados de edificios modernos, tranvías eléctricos y adoquinados. Dos manzanas divididas en 112 lotes chicos con opción. Sin base, pagaderos en 50 mensualidades, sin interés. Los únicos terrenos de verdadero porvenir por su valiosa ubicación, pegados á la edificación compacta y central de la ciudad, en una zona indicada á progresar rápida y extraordinariamente, pues allí con las ventajas de los fáciles medios de comunicación se desarrollará la edificación con impulso vertiginoso, y se radicarán las grandes fábricas, industrias y grandes casas de comercio, todo lo que ha de transformar y valorizar asombrosamente ese privilegiado barrio. El remate tendrá lugar sobre los mismos terrenos.

El **domingo 3 de julio**, á las 2 de la tarde. Unico desembolso 2 mensualidades en el acto del remate, y 2 más al retirar la libreta; las demás mensualidades se abonarán en el Banco Español del Río de la Plata (Reconquista y Cangallo), del 1 al 5 de cada mes, se darán títulos definitivos enseguida por ante el escribano señor Leandro Garcés, Chacabuco 28, y posesión inmediatamente. Los lotes se entregarán medidos y amojonados con líneas municipales. Los tranvías números 50 y 6, dejan á los interesados en la esquina de Caseros y Catamarca, ó sea á dos cuadras de los terrenos en venta.

Condición: 2 por ciento. Planos y datos. San Martín 142.—Rodolfo Collet. 54260 jn19

LAYERZA CULLEN & SEOANE

Socios: Isaac Ayerza, Humberto Cullen Ayerza, Ramón M. Seoane

Los lunes y jueves, á la 1 p. m., remate de comestible, bebidas, ferretería, artículos rurales, tienda y mercaderías, en nuestra casa, Defensa 185 al 193. p2 m15

CADRET Y FURST ZAPIOLA

Manuel V. Cadret.—José Luis Furst Zapiola

Judicial—Casa Almagro 1551, entre Honduras y San Salvador. Propiedad con edificio susceptible de reformarse con poco dinero, situada en un barrio que progresa día á día y sobre calle adoquinada. Se halla edificada en un terreno de 8.66 metros (10 varas) de frente, 8.61 metros (9.94 varas) de contrafrente, por 58.21 metros (67.21 varas) de fondo, ó sea una superficie total de 502.35 metros cuadrados (670 varas cuadradas) y consta de cuatro cómodas habitaciones, pozo semisurgente, pisos pino de tea, cielos rasos de yeso, w. c. etc. Ad corpus. Venta por orden del señor juez en lo civil doctor Federico Heiguera, secretaría del doctor Fox, en los autos caratulados «Blas Biotti, su sucesión». Base, dos terceras partes de su tasación, ó sean $ 20.933.32 m|n.

El **martes 5 de julio**, á las 3 p. m., en nuestra casa, Reconquista 434. Seña, 8 o|o. Comisión, 2 o|o á cargo del comprador. Títulos perfectos. Datos é informes á la secretaría del doctor Fox, ó á nuestra casa, Reconquista 434. —Cadret y Furst Zapiola. 53857 jn16

FEDERICO CESCHI

Judicial—En Villa Ballester, en el en el centro de este progresista pueblo, tres preciosos lotes de terreno, á una cuadra de la iglesia y seis de la estación, lotes 6, 7 y 8 de la manzana 110, calle Balcarce entre las de Lacroze y Ballester, lindalnas dimensiones: 10 metros de frente por 30 metros de fondo cada uno (igual á 11.50 varas por 34.50 varas). Base, 1.50 $ la vara, ó sea los 75 decímetros cuadrados.

El **domingo 26 de junio**, á las 3 de la tarde, sobre los mismos terrenos.

El comprador entregará el 8 por ciento de seña y 2 por ciento de comisión.

Orden del señor juez en lo civil doctor Giménez Zapiola como perteneciente á la sucesión de Augusto Segovia y otros, secretaría de José María Gutiérrez. Más informes, Bolívar 171.—Federico Ceschi. 38013 jn4

Judicial. Bóveda en la Recoleta, en la mejor situación, á cuarenta metros de la entrada principal, en la sección primera, sepultura 6, del número 17, construcción antigua, consta de 2 nichos y sótano, mide 1 metro por 2.50 metros.

El **lunes 27 de junio**, á las 3 de la tarde, en mi escritorio Bolívar 171. Base, 2133 $ con 33 centavos. El comprador entregará el 8 por ciento de seña y el 2 por ciento de comisión. Orden del señor juez en lo civil doctor Giménez Zapiola, y como perteneciente á la sucesión de don Augusto Segovia y otros, secretaría del Dr. José M. Gutiérrez. Más informes, Bolívar 171.—Federico Ceschi. 38359 jn8

BANCO

Hipotecario Nacional

25 DE MAYO 245

Los títulos de propiedad de los bienes anunciados en remate por disposición del Banco Hipotecario Nacional pueden ser examinados en la oficina del Banco antes del remate; verificado éste no habrá lugar á reclamo. El comprador de una propiedad rematada por el Banco podrá continuar con la hipoteca en las mismas condiciones del contrato hipotecario. La deuda con cédulas se computará en su valor escrito.

Todo comprador al firmar el boleto deberá entregar el 8 por ciento del precio como seña y depositar en la tesorería del Banco el saldo dentro de los diez días de la aprobación del remate. El directorio se reserva la facultad de aprobar ó anular el remate sin lugar á reclamo.

Hasta la víspera del día fijado para la venta podrá el deudor ejecutado obtener la suspensión del remate, mediante el pago de los servicios atrasados, intereses penales y gastos. En el día mismo del remate no se admitirá por las oficinas del Banco gestión alguna.

El comprador de una propiedad con base de la hipoteca á favor deberá pagar al aprobarse el remate el importe anticipado del primer servicio que le corresponda. Toda hipoteca deberá redimirse en centenes pagando el pico en efectivo. La comisión del martillero es á cargo del comprador.

GUERRICO Y WILLIAMS

Número hipotecario 16.166, serie H— El JUEVES 21 de JULIO de 1910, á las 4 de la tarde, en la misma propiedad, procederemos al remate de una casa con 8 piezas, cocina, etc., ubicada calle Pavón número 1970, entre Pozos y Sarandí, compuesta de 8 metros 60 centímetros de frente al norte por 35 metros 07 centímetros de fondo. Base de venta, 9970 pesos. El comprador continuará haciendo el servicio de la hipoteca originaria de 7000 pesos, que reconoce la propiedad, reducida hoy á 5868 pesos, 488 milésimos y abonará en dinero el exceso sobre esta suma hasta el precio de compra.

54497 jn21

LAS VENTAS DE VACUNOS

EN LA "EXPOSICION DE PALERMO"

HOY A LA 1 P. M. HOY

Continuación de las ventas de toros Shorthorn de pedigree

Se iniciarán con los productos de la Cabaña del señor Carlos Villate Olaguer, que lleva el número 9, en el turno de ventas, prosiguiéndose en seguida con los demás en el orden establecido.

SHORTHORN INSCRIBIBLES

Machos:

1—. . . . . .
2—. . . . . .
3—. . . . . .
4—. . . . . .
5—. . . . . .
6—. . . . . .
7—. . . . . .
8—. . . . . .
9—Carlos Villate Olaguer
10—F. Miller
11—J. M. Ezcurra
12—Héctor F. Casares
13—Celedonio Pereda
14—A. y C. Brown
15—J. P. Hearne
16—P. Hita
17—Eduardo Healy
18—Rodolfo Peña
19—M. Garret
20—Arturo Tomás Bell
21—Antonio R. Duffy
22—Faustino C. Trongé
23—Augusto Massé
24—Nicolás Bruzzone é hijos
25—Bernardo Wirsch
26—Sucesión de Manuel S. Aguirre
27—Compañía Rural Bremen
28—Georgen Auclerc
29—José M. Malbrán
30—Rodolfo Taurel
31—Echagüe y Degreef
32—Signoret y Bennause
33—Juan C. Giribone
34—Duggan hermanos
35—Baurin y Stent
36—Cipriano I. Newton
37—Manuel J. Cobo
38—Samuel B. Hale y Cía. Ltd.
39—P. y G. Hughes
40—Pablo Spínola
41—Charles F. Signoret
42—Horacio Stegmann
43—José M. Palma
44—Sucesión de Narciso Vivot

DURHAM SIN CUERNOS

1—Leonardo Pereyra

SHORTHORN NO INSCRIBIBLES

Machos:

1—Miguel Alfredo Martínez de Hoz
2—Domingo, Pablo y Adolfo Olivera
3—José M. Ezcurra
4—Agustín de Elía
5—Eduardo Healy
6—Mauricio Garret
7—Alberto Bunge
8—Tomás E. de Anchorena
9—Bernardo Wirsch
10—C. Frederking
11—Sucesión Manuel S. Aguirre
12—Rodolfo Taurel
13—Echagüe y Degreef
14—Baurin y Stent
15—Bartolomé Ginocchio
16—Samuel B. Hale y Ca. Ltd.

SHORTHORN INSCRIBIBLES

Hembras:

1—Benjamín Giménez Paz
2—Leonardo Pereyra
3—Carlos Villate Olaguer
4—Eduardo Healy
5—Tomás E. de Anchorena
6—Duggan hermanos
7—Pedro T. Pagés
8—Rodolfo Peña
9—F. Miller
10—Conde de Quatrebarbes
11—Domingo, Pablo y Adolfo Olivera
12—Héctor F. Casares
13—Augusto Massé
14—Nicolás Bruzzone é hijos
15—José M. Malbrán
16—Echagüe y Degreef
17—Manuel J. Cobo
18—Bartolomé Ginocchio
19—Samuel B. Hale y Ca. Ltd.
20—P. y G. Hughes
21—Charles F. Signoret
22—José M. Palma

SHORTHORN NO INSCRIBIBLES

Hembras:

1—Miguel Alfredo Martínez de Hoz
2—Tomás E. de Anchorena
3—Bartolomé Ginocchio

HEREFORD INSCRIBIBLES

Machos:

1—Leonardo Pereyra
2—R. C. Quesada y Ca.
3—Gregorio Villafañe é hijos
4—Alfonso Ayerza
5—Urquiza hermanos
6—Duggan Germann
7—Rafael Herrera Vegas é hijos
8—P. Risso é hijos
9—Hijos de J. Risso

HEREFORD INSCRIBIBLES

Hembras:

1—Celedonio Pereda
2—Leonardo Pereyra
3—P. Riso é hijos
4—Duggan hermanos
5—R. C. Quesada y Ca.
6—Alfonso Ayerza
7—Gregorio Villafañe é hijos

POLLED ANGUS INCRIBIBLES

Hembras:

1—E. J. Robertson Grant
2—Guillermo Alston
3—Samuel B. Hale y Ca. Ltd.

RED POLLED INCRIBIBLES

Hembras:

1—J. Eregton Quested
2—Samuel B. Hale y Ca. Ltd.

SUSSEX

Hembras:

1—Lawrence Hardy

CHAROLLAIS

Hembras:

1—Claude Marie Feneon
2—Pierre Farnier
1—Primera Unión de Criadores vacunos del Herd Book Rheimprovinz
2—Unión de la cría vacuna Wilstermarsh
3—Unión de la cría vacuna Elbmarsh
4—Distrito del Herd Book raza Breintenburger

SCHWITZ

Hembras:

1—Asociación Ganaderos de España

POLLED ANGUS INSCRIPTOS EN EL H. B. A.

Machos:

1—E. J. Robertson Grant
2—Ricardo Hogg
3—Enrique Brown y hermanas
4—Samuel B. Hale y Ca. Ltd.
5—Compañía Rural Bremen
6—Guillermo Alston

FLAMENCA

Hembras:

1—Narciso y José Lozano

HOLSTEIN

Hembras:

1—"La Martona"

NORTE ALEMANIA BLANCA Y NEGRA

Hembras:

1—Unión del Herd Book de Yeverlan registrado
2—Sociedad de Criadores del Herd Book de Ostfriesland
3—Sociedad del Herd Book de la Prusia Oriental
4—Unión del Herd Book Wesermarsh

NORTE ALEMANIA BLANCA Y COLORADA

Hembras:

Informes en nuestro escritorio en la exposición

Adolfo Bullrich y Ca.

54577

ANIMALES, FERIAS

Adolfo Bullrich & Ca.

Exposición en Palermo— Gran exposición internacional de ganadería, en el local de la Sociedad Rural Argentina.

Los remates de reproductores que se exhiben procedentes de las más importantes cabañas del país y extranjeras, continuarán en el siguiente orden, durante el corriente mes:

Viernes 17, á la 1 p. m.—Hackney.

Sábado 18, á la 1 p. m.—Toros Durham, Poreino y Capriño.

Lunes 20, á la 1 p. m.—Toros Durham. Aves de corral.

Martes 21, á la 1 p. m.—Durham. Aves de corral.

Miércoles 22, á la 1 p. m.—Durham, vacas Hereford, ovinos, animales domésticos.

Jueves 23, á las 10 a. m.—Vacas Durham y Hereford.

Viernes 24, á la 1 p. m.—Otras razas.

Catálogos pueden solicitarse en el mismo recinto de la exposición.—Adolfo Bullrich y Ca. jn4

Judicial—Haciendas en Chascomús— Las haciendas, útiles y enseres existentes en el establecimiento San Manuel, situado en el cuartel 9o. del partido de Chascomús, á tres leguas de la estación Lezama (F. C. S.), que comprenden 1080 cabezas vacunas al corte, incluso 12 toros padres, 106 vaquillonas de 1 año y 354 novillos de 2 y 3 años; 2183 animales lanares al corte incluso 150 carneros, 254 animales yegurizos tipo liviano y pesado, incluso padrillos y potros; 50 cerdos y 5 cabras; además muebles, útiles y enseres, herramientas, vehículos, etc., que estarán á la vista el día del remate.

La venta se hace por orden del señor juez de lo civil, doctor Valentín Fernández Blanco, secretaría Bernatet, y como perteneciente á la sucesión de don José Lorenzo Vidal.

El **jueves 23 de junio**, á las 12 m., en el mismo establecimiento.

Nuestra comisión de venta es á cargo de los compradores. Informes en nuestra casa, Florida 269 y 273 ó sucursal Chascomús (F. C. S.), á cargo del señor Guillermo Mc. Hnes.—Adolfo Bullrich y Ca. jn4

Belgas Brabanconne— Un padrillo y ocho yeguas de esta raza, importados de Bélgica por el señor Enrique Vandroth.

Son de tiro pesado, pero ágiles en su acción, muy aparentes para producir animales de fuerza, hoy tan solicitados para las faenas agrícolas.

Están en exhibición en nuestra casa, Florida 269 y 273 y San Martín 254, donde se rematarán el MIÉRCOLES 22 DE JUNIO, á las 2 de la tarde.—Adolfo Bullrich y Ca. jn14

2600 novillos tipo frigorífico— De los cuales 1500 listos para frigorífico y el resto carne gorda y gordos, de 3 1|2 años arriba.

Toda hacienda de gran mestización, de los potreros de los señores A. W. Pieres, Ramón Pieres y otro.

Se rematarán en lotes, á la vista, sobre la misma estación Pieres (F. C. S.), partido de Lobería.

El **domingo 26 de junio**, á las 12 m., después de un almuerzo campestre.

Para asistir al remate debe tomarse el tren que sale la víspera de Constitución, á las 8 de la noche y llega Pieres á las 9.22 a. m. El tren de regreso pasa por allí á las 6.46 p. m., del mismo día.

Comisión, 4 por ciento á cargo de los compradores. Informes en nuestra casa, Florida números 269 y 273 y San Martín 254.—Adolfo Bullrich y Ca. jn16

Lincoln y Romney Marsh de Nueva Zelandia— 26 carneros y 12 ovejas Lincoln, 17 carneros y 10 ovejas Romney Marsh, importados de Nueva Zelandia por los Sres. Greenwood y Davenport, á la consignación de los Sres. Gibson hermanos y Menzies, Neild y Ca.

El **martes 21 de junio**, á las 2 de la tarde, en nuestra casa, San Martín 254. La excelente calidad de la lana, así como su buen tipo, evidencia su inmejorable origen.

Tiene la ventaja de haber sido criados á campo, sistema usual en Nueva Zelandia, que hace que los animales se desarrollen con mayor vigor y rusticidad. Adolfo Bullrich y Ca. jn15

Aves de A. T. y H. Pears— Notable lote de aves de corral de distintas razas, recién llegadas de Inglaterra, importadas por los señores A. T. y H. Pears.

El **jueves 23 de junio**, á las 2 p. m., en nuestra casa, San Martín 254.—Adolfo Bullrich y Ca. jn19

Manuel Castellar

En General La Madrid—60o. remate-feria de haciendas.

El DOMINGO 26 DE JUNIO.—Oportunamente detalles.—Manuel Castellar. 53268 jn11

En el Azul, 280 remate-feria en mis instalaciones.

El **jueves 30 de junio**. Oportunamente detalles.—Manuel Castellar. 54264 jn19

TATTERSALL

José M. de Yriondo y Ca.

Remate semanal en nuestra casa, San Martín 153. Los MIERCOLES, á las 2 de la tarde, caballos de tiro y silla, carruajes, guarniciones, etc., y animales de raza.

Reproductores Clydesdale puros. Un padrillo inscripto en el S. B. A. Una yegua importada; 3 id inscriptos en el Stud Book Definitivo y cuatro yeguas puras inscriptas en el Stud Book Preparatorio. Todos espléndidos animales, procedentes de la cabaña La Vivtoria, de los señores Martínez hermanos.

El **sábado 25 de junio**, á las 2 de la tarde, se rematará en nuestro Tattersall, San Martín 153.—José M. de Yriondo y Ca. 54128 jn18

M. M. CALDERON

55o. remate-feria en Los Toldos. El jueves 7 de julio, á las 2 de la tarde. Oportunamente detalles.

Por órdenes y pedidos de local, dirigirse á mis escritorios en Los Toldos, representante señor Arnolfo M. Rocca y en Buenos Aires, B. Mitre 1791. 52972 jn8

46o. remate-feria en Bragado. El domingo 3 de julio, á la 1 de la tarde. Oportunamente detalles.

Por órdenes y pedidos de local dirigirse á mis escritorios en Bragado, representante señor J. P. Bastourre y en Buenos Aires, B. Mitre 1791. 52973 jn8

Diógenes Ruiz

En Tandil. El 1 1 remate-feria tendrá lugar en mis instalaciones.

El jueves 30 de junio. Pedido de local á mi escritorio central, en Tandil. 53101 jn19

En Ayacucho. El 42 remate-feria tendrá lugar en el local de la Sociedad Rural.

El **jueves 23 de junio**, á la 1 p. m. 514 novillos y vacas, 600 capones y ovejas, 30 yeguarizos. Detalle: 160 novillos carne gorda y gordos á invernada, 350 vacas y vaquillonas carne gorda, gordas á invernada, 600 capones y ovejas gordos y consumo, 30 caballos y yeguas y demás haciendas que concurran al remate.

Por otros datos é informes en Ayacucho á mi representante, Sr. Eugene F. Pizarro, ó á mi escritorio central en Tandil. 54428 jn20

Patricio C. Wallace

700 vacas y novillos gordos y carne gorda, 100 lanares gordos, 12 caballos. Rematare en mi local-feria

EN LEZAMA (F. C. S.)

El **miércoles 22 de junio**, á las 12 del día.

Detalle: 610 vacas mestizas gordas, 15 vaquillonas Durham puras por cruza, gordas, 25 novillos 2 1|2 años carne gorda, 100 lanares gordos, 20 caballos. Es seguro habrá más haciendas.

Otros datos y pedidos de local á mi escritorio en Chascomús.—P. C. Wallace. 54050 jn17

García Piñeiro & Ca.

1200 vacas y novillos, 400 lanares, 100 yeguarizos. En Lincoln. 11o. remate-feria.

El **jueves 23 de junio**, á la 1 p. m., remataremos en el local de la Sociedad Rural las haciendas que nos consignen, teniendo ya anotadas: 400 vacas gordas, habiendo fotos especiales; 100 novillos gordos; 200 vacas carne gorda, buena clase, una marca; 300 terneros gordos; 200 vacas al corte en muy buen estado; 400 ovejas y capones gordos; 100 yeguas y potrillos angro pura Traitenen y carrera; 3 caballos tiro pesado.

Probablemente habrá más haciendas. Comisión 2 o|o. Más datos y pedidos de local á nuestro escritorio en Lincoln, F. C. O.—García Piñeiro y Ca. 53929 jn19

1200 animales vacunos gordos; 200 lanares gordos y 50 yeguarizos. 5o. remate-feria en General Arenales, ferrocarril al Pacífico.

El **jueves 23 de junio**, á las 2 de la tarde. Más datos á nuestro escritorio de Vedia, ferrocarril al Pacífico ó al representante en General Arenales, ferrocarril al Pacífico, señor Rafael Torres, provisoriamente en el hotel Unión. 54089 jn18

Rivero & Viale

Feria rural permanente en el Saladillo (F. C. S.), los días 1 y 16 de cada mes invariablemente.

166 remate-feria de haciendas en general.

El **viernes 1o. de julio**, á la 1 de la tarde efectuaremos como de costumbre nuestro 166 remate con las haciendas que se nos consignen. Oportunamente publicaremos el detalles. Por pedidos de local pueden los interesados dirigirse á nuestro escritorio en el Saladillo ó en Buenos Aires, San Martín 22. 54397 j20

Oribe, Corradi y Avila

En Mercedes, de San Luis. 15o. remate-feria, de ganadería los días 29 y 30 de JUNIO de 1910.

Remataremos haciendas vacunas, yeguarizas, mular, y lanar. Próximamente detalles. Para fotos á nuestro escritorio, casa de Oribe y Cantera, Mercedes, de San Luis. 49342 m7

LARRECHEA Hnos. y Ca.

40o. Gran Remate Feria que realizaremos el

DOMINGO 26 de Junio de 1910

en nuestras instalaciones en

RIO CUARTO

DETALLE

VACUNO—
2285 novillos Durham, de 2 años, gordos.
1615 vacas mestizas gordas.
270 bueyes mestizos criollos, gordos.
240 torunos gordos.
305 terneros mestizos gordos.
1215 vacas secas, buen estado.
690 novillos Durham de dos años.
230 vaquillonas Durham.
230 vacas mestizas Durham con 220 crías al pie.

YEGUARIZOS—
80 potros tiro pesado y liviano.
85 yeguas id id y Percherón.
140 id y potrancas tiro liviano.
160 caballos de tiro y silla.
65 mulares.
4 padrillos.

Por datos y catálogos, dirigirse á Larrechea Hnos. y Ca., Rosario. 54425 v. jn25

BARTOLOME NOVARO

7o. gran remate-feria en C. Casares, F. C. O.

El **miércoles 29 de junio**, á la 1 p. m. Detalle oportunamente. Por datos y pedidos de local á mi escritorio en C. Casares, ó á los señores Laro Hnos., Victoria 618, Buenos Aires. 53897 ju 16

Manuel N. Barrena & Ca.

Martilleros Pedro Estrugamou y Ca.

13 gran remate-feria 13

EN PEHUAJO, F.C.O.

EL VIERNES 24 DE JUNIO

A las 12 en punto

VENDEREMOS

5500 vacunos 5500
2000 lanares 2000
80 yeguarizos 80

VACUNOS

130 bueyes especiales en clase y gordura.
400 novillos de 3 años, muy mestizos Durham, procedentes del establecimiento La Carlota, del señor Uzuá, marca liquida.
470 novillos de 3 y 4 años, alta mestización, medio engorde.
380 novillos de 3 1|2 años, muy mestizos y buen estado, para invernar.
850 novillos de 3 y 4 años, medio engorde, con marcas.
320 novillos preparados para matadero y frigorífico, con marca.
180 novillos 3 1|2 años, alta mestización, procedentes del establecimiento La Clementina, en Cachari del doctor J. Calviño.
240 novillos de 2 1|2 y 3 1|2 años, muy mestizos, gordos.
230 novillos de 2 1|2 años, buena clase y estado, procedentes del establecimiento Puente Chico.
250 novillos invernada, de 3 y 4 años, mestizos generales.
180 novillos 1 1|2 años, gran origen y especial estado, una marca.
80 novillos 1 1|2 años, especial clase, gordos.
85 novillos invernada, 1 1|2 años, buena clase.
300 vacas gordas para matadero y frigorífico.
210 vacas especiales en clase, muy gordas, en varios lotes.
350 vacas al corte, muy mestizas, buen estado.
215 vacas al corte, buena clase y estado.
275 vacas secas, alta mestización, buen estado, para invernar, procedentes del establecimiento Las Lauretes, del doctor Vigné.
180 vacas secas, buena clase, de invernada.
50 vaquillonas 2 y 3 años, alta mestización, carne gorda.
250 vacas al corte, medio engorde, en varios lotes.
250 vaquillonas 1 y 2 años, muy mestizos Durham, especial estado, hijas de vacas plantel.
260 terneros de regular á buena clase, carne gorda y gordos.

REPRODUCTORES

5 toros Durham, de 2 años, puros por cruzamiento, procedentes de la cabaña del señor Fages.

LANARES

2000 lanares clasificados en varios lotes de capones, ovejas y borregos para matadero y frigorífico.

YEGUARIZOS

80 caballos y yeguas de pecho y silla.
2 yuntas caballo de pecho, de gran tipo.

Más datos y pedido

COMERCIO

Bolsa—Productos y ganados—Navegación—Mercados

LA PLAZA

Metálico—
Las entradas y salidas de oro que hubo ayer en la Caja de conversión están representadas en el siguiente resumen:

Saldo anterior.	191.887.291:268 $ oro
Entraron ayer.	2.826:092 » »
Suma. . . .	191.890.117:360 $ oro
Salieron ayer. .	111.931:290 » »
Saldo en caja.	191.778.186:070 $ oro

En cambio del oro que la Caja tiene en depósito ha entregado el equivalente de 435.859.513 pesos papel, ascendiendo el numerario circulante en toda la república á 728.877.771 $ en billetes, níquel y cobre.

La Caja el día 20 de junio del año pasado tuvo una existencia de 170.714.885:525 $ oro.

La plaza—
Poca animación tuvo ayer el mercado bursátil. Los negocios en general no alcanzaron mayor importancia, quedando al cierre con descenso para todas las cotizaciones de los valores de renta, así como para algunos de los títulos de especulación.

En los cambios comerciales siguen fijándose tipos que acusan flojedad y con operaciones sin importancia. Los descuentos, como en la anterior semana, se fijaron al interés de 5 ¾ á 7 % anuel.

Para el trigo colocado en Bahía Blanca continúa á la exportación se cotizó ayer con alza de cinco centavos, repuntando 20 el lino y la mitad de la nueva cosecha. La avena tuvo baja de cinco centavos y sin variación quedaron los trigos barleta y de pan.

Títulos—
En los de 5 % del Crédito argentino se operó al cierre con 30 centavos menos, á 98.

—La cédula hipotecaria argentina repuntó de 103 á 103.20 para hoy.

—Las nacionales de la serie H mantuvieron el precio de 102.40 ;en las de la serie K se produjo baja de 99.80 á 98.20; con medio punto menos, á 103, quedaron las de la serie L; disminución de 30 centavos, á 103.30, tuvieron las de la serie G y á 101.20 se cotizaron las de la serie E.

—Las obligaciones de 5 % de Banco de la Provincia cerraron con baja de 40 centavos, á 91.20.

—Invariables á 142 para hoy quedaron las acciones del Banco de Galicia.

—Como anteriormente, á 90, se cotizaron los certificados de este banco con 20 % pago.

—De 25.80 á 25 experimentaron descenso las acciones del Banco del Comercio.

—Las del Banco Español se anotaron á 220 para hoy.

—Repunte de tres puntos, de 160 á 163, alcanzaron las de la Sociedad Argentina de edificación.

—Sin variación á 2.10 cerraron las del Trust del Alto Paraguay.

—De 102 á 103 repuntaron las del Mercado Central de Frutos.

—Disminución de 35 centavos, á 11.15 para hoy, hubo en las de Catalinas.

—Baja de un punto, á 135, tuvieron las de La Edificadora.

—Las de la Sociedad General Pobladora se produjo descenso de 46 á 45.

—Durante las dos ruedas de ayer se efectuaron las siguientes transacciones:

PRIMERA RUEDA—Cédula hipotecaria argentina—Al contado, 22.000 á 103.30, 73.000 á 103.20; total 95.000; íd junio 21, 50.000 á 103.20, 50.000 á 103.10; total 100.000; íd junio 25, 40.000 á 103.

Cédulas nacionales serie H—Al contado, 1000 á 102.50, 86.500 á 102.40; total 87.500; íd junio 21, 13.400 á 102.40; íd serie E, al contado, 2000 á 101.20; íd serie L, al contado, 42.700 á 103; íd junio 21, 30.000 á 103; íd serie K, al contado, 1600 á 99, 7500 á 98.40; total 9100.

General Pobladora—Al contado, 100 á 45; íd fin de mes, 200 á 45.

Catalinas (oro)—Fin de mes, 200 á 11.35, 700 á 11.30, 700 á 11.25, 1300 á 11.20, 1700 á 11.25, 300 á 11.20, 700 á 11.25, 900 á 11.20, 1700 á 11.15; total 5700; íd fin de julio, 100 á 11.45, 100 á 11.30; total 200.

Mercado Central de Frutos (oro)—Junio 21, 20 á 102.50.

La Edificadora—Junio 21, 150 á 135.

Trust del Alto Paraguay (oro)—Al contado 1000 á 2.10; íd junio 21, 3000 á 2.10.

SEGUNDA RUEDA—Cédula hipotecaria argentina—Junio 21, 2500 á 103.30.

Cédulas nacionales serie G—Junio 21, 3000 á 103.30; íd serie L, junio 21, 8000 á 103; íd serie K, junio 21, 4000 á 98.

Crédito argentino de 5 %—Junio 21, 1000 á 98.

Obligaciones de 5 % del Banco de la Provincia—Junio 21, 3800 á 91.20.

Banco de Galicia—Junio 21, 15 á 142.

Certificados del Banco de Galicia (20 % pago)—Junio 21, 125 á 60.

Banco Español—Junio 21, 200 á 229.

Banco del Comercio—Junio 21, 100 á 25.

Argentina de edificación—Junio 21, 50 á 163.

Mercado Central de Frutos (oro)—Junio 21, 10 á 103.

Catalinas (oro)—Junio 21, 1300 á 11, 100 á 11.05, 500 á 11.15; total 1700; íd fin de mes, 300 á 11.10, 4000 á 11.05, 1300 á 11.10, 200 á 11.15; total 5800; íd fin de julio, 200 á 11, 100 á 11.10, 2000 á 11.15, 300 á 11.10, 300 á 11.20; total 2900.

Compraventa de títulos—
Se anotaron solicitados en compra los siguientes valores:

Banco Popular Español, empréstito municipal de Bahía Blanca, destilería Germania, Banco Popular Argentino, La Primitiva (fábrica de bolsas), Mercado Central de Frutos, La Unión (talleres y fundición), Mendoza de Petróleos, Hipódromo Nacional, La Edificadora, Cales y cemento de Mendoza, pavimentación de Mendoza, Compañía Sansinena, Sociedad Argentina de edificación, Nuevo Banco Italiano.

En venta se ofrecieron los que se detallan á continuación:

Compañía S. A. de Billetes de Banco, Argentina de edificación, Industrial Paraguaya, Bristol Hotel, Banco Francés, La Paternal, Mercado Central de Frutos, Compañía Introductora de Buenos Aires, The Smithfield, empresa edificio Bolsa de comercio, La Argentina (fábrica de papel), La Edificadora, obligaciones del Banco El Hogar Argentino, Luz y fuerza de Mendoza, Hipódromo Nacional, La Acero Platense, Quebrachales Chaqueños.

Cambio internacional—
Las operaciones en cambios comerciales sobre las plazas del exterior se ajustaron con tipos flojos. Como corrientes se consideraron los que siguen:

Londres.	47 15/16 á 48	peniques
París.	5.02 ½ á 5.03	francos
Amberes	5.05	»
Alemania. . . .	4.09	marcos
R. de Janeiro.	14.400	reis por $

—El telegráfico bancario sobre Londres se cotiza de 47 ¾ á 47 5/16 y sobre París á 4.97 ½.

—Para las operaciones á 90 días rigen ahora estos tipos:

BANCOS	Inglaterra	Francia	Alemania	Italia	España
Nación . .	47 3/4	5.00	4.061/2	5.02	5.34
Provincia .	47 11/16	5.00	4.051/2	5.001/2	5.34
Londres. .	47 5/8	5.00	4.06	—	—
Británico .	47 3/4	5.011/2	4.061/2	—	—
D'Gte y R.	47 3/4	5.01	4.061/2	—	—
Español. .	47 13/16	5.01	4.071/2	5.03	5.30
Alemán. .	47 3/4	5.01	4.07	5.021/2	5.31
Germánico.	47 7/8	5.011/2	4.081/2	5.031/2	5.33
Italia. . .	47 7/8	5.00	4.08	5.03	5.32
Italiano.	47 3/4	5.01	4.08	5.03	5.37
Francés. .	47 3/4	5.00 7/8	4.07	5.021/2	5.33
Anglo S. A.	47 11/16	5.001/2	4.073/4	5.031/2	5.37
Popular A.	48	5.031/2	4.09	5.06	5.38
Galicia. .	47 7/8	5.013/4	4.08	5.04	5.34
Popular E.	48 5/16	5.05	4.11	5.03	5.62
U. Italiano.	47 3/4	5.001/2	4.06	5.04	5.32

—El Banco de la Nación Argentina mantiene estos tipos para las letras al mostrador, á la vista: sobre Londres, 47 11/32. París, 4.97 ½; sobre Italia, 5.00; sobre Bélgica, 4.98 ½; sobre Alemania, 4.03 ½; sobre España, 5.31; sobre Estados Unidos, 104.60; sobre Chile, 47 ¾; sobre Bolivia, 47 ¾.

—En España el oro tenía ayer premio de 107.55 %.

A LA BOLSA—
MONTEVIDEO, 20.—En la Bolsa se anotaron las siguientes cotizaciones:

Acciones del Banco Hipotecario fin de julio 94.40; títulos serie E 99; íd serie H 95.80, íd fin de mes 96; deuda consolidada fin de julio 96.20, íd en Londres 75:875.

—Los cambios comerciales se ajustaron á los tipos que siguen: Londres de 51 ¼ á 51 5/16, París de 5.37 á 5.37 ½, Amberes de 5.38 á 5.38 ½, Alemania de 4.37 ½ á 4.38, Italia 5.30, España de 5.71 á 5.72, Río de Janeiro 14.550, Buenos girador á la par, íd tomador 1 ½ por mil de descuento.

—En el puerto hubo el siguiente movimiento: Entraron: Oropesa y Rhodopis, del Callao; Orissa, de Valparaíso; Hilfren, de Hull; Laura, de Trieste; Ceylan, del Havre.

Salen Venus y Madrid.

PRODUCTOS Y GANADOS

Lanas—
De los mercados europeos se recibieron noticias de que este textil en Amberes tuvo descenso de 0.05 céntimos y en Roubaix 0.02 ½.

—En los depósitos del Mercado Central de Frutos entraron ayer 15.065 kilos de lanas y salieron 52.673. La existencia actual asciende á 570.146 kilos, contra 21.081 que tuvo el año pasado en la misma fecha. Desde el 1o. de julio hasta ayer el movimiento general de textil alcanza á 79.893.654 kilos de lanas entradas.

—En productos varios la entrada de ayer al Mercado Central de Frutos fué de 500.065 kilos.

—Los frutos del país se colocaron en las condiciones siguientes:

Los cueros vacunos buenos á superiores se pagan de 10 á 10.90 $ y por los pesados de 15 kilos de 8 á 8.90.

—Los cueros de becerro se cotizan de 8.60 á 9.60 $ los de nonato de 7.60 á 7.80 y los de potro varían de 4.30 á 4.80.

—Los cueros de nutria superiores valen 12 $,

Artículos Rurales
PERU 535
DOMINGO NOCETI y Cía.
FABRICANTES
121

los buenos 11.50 y los regulares de 8.50 á 9.50.

—Los cueros de corderito de crucas finas obtienen de 1.20 á 1.50 $ y los regulares oscilan de 0.80 á 1.

—Los cueros lanares de estación consumo se pagan de 0.50 á 0.66 $, los mortecinos y defectuosos de 0.30 á 0.46, los pelados de consumo de 0.35 á 0.46 y los inferiores de 0.15 á 0.26.

—Los cueros de lobo superiores se cotizan de 8 á 8.50 $ y las clases regulares de 7.50 á 7.80.

—El sebo derretido vale de 3.20 á 3.50 $ los 10 Kilos y el pisado de 2.40 á 2.60.

—En el mercado de Liniers entraron ayer 909 novillos, 1210 vacas, 1349 terneros y 25 bueyes, lo que hace un total de 3489 animales vacunos. En Matanza se introdujeron para varios consignatarios 13.899 animales lanares.

Cueros vacunos—El mercado se presenta flojo con relativo interés por parte de los compradores, quienes operan en lotes buenos; para los cueros regulares y defectuosos hay menor demanda.

Cueros lanares—Más entonada esta plaza para lotes buenos, parejos y adelantados y en calma se opera en partidas atrasadas y desparejas.

Productos agrícolas—
En trigos para el consumo se operó ayer en el Once con tendencia firme. Las clases especiales barleta se cotizaron de 8.10 á 8.30 $, demás clases y superiores de 7.80 á 8, buenas de 7.40 á 7.70 y las regulares é inferiores de 4.50 á 6 los 100 Kilos.

La comisión oficial de cerealistas de la Bolsa fijó ayer para el trigo barleta de exportación el precio de 8.10 $, anotándose 7.85 para el de pan y 7.65 para el producto colocado á bordo en Bahía Blanca.

—El trigo en Liverpool bajó ¼, en Amberes tuvo repunte de ¾, en Hamburgo de 1 marco, en Nueva York 2 ¾ y en Chicago 2 %.

—El maíz amarillo superior para el consumo se paga de 4.80 á 4.90 $, buenas clases de 4.60 á 4.70 y las regulares de 4.30 á 4.50. El morocho superior se coloca á 5.80, el bueno á 5.60 y los húmedos de 5.30 á 5.50.

—En centavos, repuntando 20 el lino y la mitad de la nueva cosecha. La avena tuvo baja de cinco centavos y sin variación quedaron los trigos barleta y de pan.

Títulos—
En los de 5 % del Crédito argentino se operó al cierre con 30 centavos menos, á 98.

—La cédula hipotecaria argentina repuntó de 103 á 103.20 para hoy.

—Las nacionales de la serie H mantuvieron el precio de 102.40 ;en las de la serie K se produjo baja de 99.80 á 98.20; con medio punto menos, á 103, quedaron las de la serie L; disminución de 30 centavos, á 103.30, tuvieron las de la serie G y á 101.20 se cotizaron las de la serie E.

—Las obligaciones de 5 % de Banco de la Provincia cerraron con baja de 40 centavos, á 91.20.

—Invariables á 142 para hoy quedaron las acciones del Banco de Galicia.

—Como anteriormente, á 90, se cotizaron los certificados de este banco con 20 % pago.

—De 25.80 á 25 experimentaron descenso las acciones del Banco del Comercio.

—Las del Banco Español se anotaron á 220 para hoy.

—Repunte de tres puntos, de 160 á 163, alcanzaron las de la Sociedad Argentina de edificación.

—Sin variación á 2.10 cerraron las del Trust del Alto Paraguay.

—De 102 á 103 repuntaron las del Mercado Central de Frutos.

—Disminución de 35 centavos, á 11.15 para hoy, hubo en las de Catalinas.

—Baja de un punto, á 135, tuvieron las de La Edificadora.

—Las de la Sociedad General Pobladora se produjo descenso de 46 á 45.

—Durante las dos ruedas de ayer se efectuaron las siguientes transacciones:

PRIMERA RUEDA—Cédula hipotecaria argentina—Al contado, 22.000 á 103.30, 73.000 á 103.20; total 95.000; íd junio 21, 50.000 á 103.20, 50.000 á 103.10; total 100.000; íd junio 25, 40.000 á 103.

Cédulas nacionales serie H—Al contado, 1000 á 102.50, 86.500 á 102.40; total 87.500; íd junio 21, 13.400 á 102.40; íd serie E, al contado, 2000 á 101.20; íd serie L, al contado, 42.700 á 103; íd junio 21, 30.000 á 103; íd serie K, al contado, 1600 á 99, 7500 á 98.40; total 9100.

General Pobladora—Al contado, 100 á 45; íd fin de mes, 200 á 45.

Catalinas (oro)—Fin de mes, 200 á 11.35, 700 á 11.30, 700 á 11.25, 1300 á 11.20, 1700 á 11.25, 300 á 11.20, 700 á 11.25, 900 á 11.20, 1700 á 11.15; total 5700; íd fin de julio, 100 á 11.45, 100 á 11.30; total 200.

Mercado Central de Frutos (oro)—Junio 21, 20 á 102.50.

La Edificadora—Junio 21, 150 á 135.

Trust del Alto Paraguay (oro)—Al contado 1000 á 2.10; íd junio 21, 3000 á 2.10.

SEGUNDA RUEDA—Cédula hipotecaria argentina—Junio 21, 2500 á 103.30.

Cédulas nacionales serie G—Junio 21, 3000 á 103.30; íd serie L, junio 21, 8000 á 103; íd serie K, junio 21, 4000 á 98.

Crédito argentino de 5 %—Junio 21, 1000 á 98.

Obligaciones de 5 % del Banco de la Provincia—Junio 21, 3800 á 91.20.

Banco de Galicia—Junio 21, 15 á 142.

Certificados del Banco de Galicia (20 % pago)—Junio 21, 125 á 60.

Banco Español—Junio 21, 200 á 229.

Banco del Comercio—Junio 21, 100 á 25.

Argentina de edificación—Junio 21, 50 á 163.

Mercado Central de Frutos (oro)—Junio 21, 10 á 103.

Catalinas (oro)—Junio 21, 1300 á 11, 100 á 11.05, 500 á 11.15; total 1700; íd fin de mes, 300 á 11.10, 4000 á 11.05, 1300 á 11.10, 200 á 11.15; total 5800; íd fin de julio, 200 á 11, 100 á 11.10, 2000 á 11.15, 300 á 11.10, 300 á 11.20; total 2900.

Compraventa de títulos—
Se anotaron solicitados en compra los siguientes valores:

Banco Popular Español, empréstito municipal de Bahía Blanca, destilería Germania, Banco Popular Argentino, La Primitiva (fábrica de bolsas), Mercado Central de Frutos, La Unión (talleres y fundición), Mendoza de Petróleos, Hipódromo Nacional, La Edificadora, Cales y cemento de Mendoza, pavimentación de Mendoza, Compañía Sansinena, Sociedad Argentina de edificación, Nuevo Banco Italiano.

En venta se ofrecieron los que se detallan á continuación:

Compañía S. A. de Billetes de Banco, Argentina de edificación, Industrial Paraguaya, Bristol Hotel, Banco Francés, La Paternal, Mercado Central de Frutos, Compañía Introductora de Buenos Aires, The Smithfield, empresa edificio Bolsa de comercio, La Argentina (fábrica de papel), La Edificadora, obligaciones del Banco El Hogar Argentino, Luz y fuerza de Mendoza, Hipódromo Nacional, La Acero Platense, Quebrachales Chaqueños.

Cambio internacional—
Las operaciones en cambios comerciales sobre las plazas del exterior se ajustaron con tipos flojos. Como corrientes se consideraron los que siguen:

Londres.	47 15/16 á 48	peniques
París.	5.02 ½ á 5.03	francos
Amberes	5.05	»
Alemania. . . .	4.09	marcos
R. de Janeiro.	14.400	reis por $

—El telegráfico bancario sobre Londres se cotiza de 47 ¾ á 47 5/16 y sobre París á 4.97 ½.

—Para las operaciones á 90 días rigen ahora estos tipos:

BANCOS	Inglaterra	Francia	Alemania	Italia	España
Nación . .	47 3/4	5.00	4.061/2	5.02	5.34
Provincia .	47 11/16	5.00	4.051/2	5.001/2	5.34
Londres. .	47 5/8	5.00	4.06	—	—
Británico .	47 3/4	5.011/2	4.061/2	—	—
D'Gte y R.	47 3/4	5.01	4.061/2	—	—
Español. .	47 13/16	5.01	4.071/2	5.03	5.30
Alemán. .	47 3/4	5.01	4.07	5.021/2	5.31
Germánico.	47 7/8	5.011/2	4.081/2	5.031/2	5.33
Italia. . .	47 7/8	5.00	4.08	5.03	5.32
Italiano.	47 3/4	5.01	4.08	5.03	5.37
Francés. .	47 3/4	5.00 7/8	4.07	5.021/2	5.33
Anglo S. A.	47 11/16	5.001/2	4.073/4	5.031/2	5.37
Popular A.	48	5.031/2	4.09	5.06	5.38
Galicia. .	47 7/8	5.013/4	4.08	5.04	5.34
Popular E.	48 5/16	5.05	4.11	5.03	5.62
U. Italiano.	47 3/4	5.001/2	4.06	5.04	5.32

—El Banco de la Nación Argentina mantiene estos tipos para las letras al mostrador, á la vista: sobre Londres, 47 11/32. París, 4.97 ½; sobre Italia, 5.00; sobre Bélgica, 4.98 ½; sobre Alemania, 4.03 ½; sobre España, 5.31; sobre Estados Unidos, 104.60; sobre Chile, 47 ¾; sobre Bolivia, 47 ¾.

—En España el oro tenía ayer premio de 107.55 %.

A LA BOLSA—
MONTEVIDEO, 20.—En la Bolsa se anotaron las siguientes cotizaciones:

Acciones del Banco Hipotecario fin de julio 94.40; títulos serie E 99; íd serie H 95.80, íd fin de mes 96; deuda consolidada fin de julio 96.20, íd en Londres 75:875.

—Los cambios comerciales se ajustaron á los tipos que siguen: Londres de 51 ¼ á 51 5/16, París de 5.37 á 5.37 ½, Amberes de 5.38 á 5.38 ½, Alemania de 4.37 ½ á 4.38, Italia 5.30, España de 5.71 á 5.72, Río de Janeiro 14.550, Buenos girador á la par, íd tomador 1 ½ por mil de descuento.

—En el puerto hubo el siguiente movimiento: Entraron: Oropesa y Rhodopis, del Callao; Orissa, de Valparaíso; Hilfren, de Hull; Laura, de Trieste; Ceylan, del Havre.

Salen Venus y Madrid.

PRODUCTOS Y GANADOS

Lanas—
De los mercados europeos se recibieron noticias de que este textil en Amberes tuvo descenso de 0.05 céntimos y en Roubaix 0.02 ½.

—En los depósitos del Mercado Central de Frutos entraron ayer 15.065 kilos de lanas y salieron 52.673. La existencia actual asciende á 570.146 kilos, contra 21.081 que tuvo el año pasado en la misma fecha. Desde el 1o. de julio hasta ayer el movimiento general de textil alcanza á 79.893.654 kilos de lanas entradas.

—En productos varios la entrada de ayer al Mercado Central de Frutos fué de 500.065 kilos.

—Los frutos del país se colocaron en las condiciones siguientes:

Los cueros vacunos buenos á superiores se pagan de 10 á 10.90 $ y por los pesados de 15 kilos de 8 á 8.90.

—Los cueros de becerro se cotizan de 8.60 á 9.60 $ los de nonato de 7.60 á 7.80 y los de potro varían de 4.30 á 4.80.

—Los cueros de nutria superiores valen 12 $,

Cueros de corderito de crucas finas obtienen de 1.20 á 1.50 $ y los regulares oscilan de 0.80 á 1.

—Los cueros lanares de estación consumo se pagan de 0.50 á 0.66 $, los mortecinos y defectuosos de 0.30 á 0.46, los pelados de consumo de 0.35 á 0.46 y los inferiores de 0.15 á 0.26.

—Los cueros de lobo superiores se cotizan de 8 á 8.50 $ y las clases regulares de 7.50 á 7.80.

—El sebo derretido vale de 3.20 á 3.50 $ los 10 Kilos y el pisado de 2.40 á 2.60.

—En el mercado de Liniers entraron ayer 909 novillos, 1210 vacas, 1349 terneros y 25 bueyes, lo que hace un total de 3489 animales vacunos. En Matanza se introdujeron para varios consignatarios 13.899 animales lanares.

Cueros vacunos—El mercado se presenta flojo con relativo interés por parte de los compradores, quienes operan en lotes buenos; para los cueros regulares y defectuosos hay menor demanda.

Cueros lanares—Más entonada esta plaza para lotes buenos, parejos y adelantados y en calma se opera en partidas atrasadas y desparejas.

Productos agrícolas—
En trigos para el consumo se operó ayer en el Once con tendencia firme. Las clases especiales barleta se cotizaron de 8.10 á 8.30 $, demás clases y superiores de 7.80 á 8, buenas de 7.40 á 7.70 y las regulares é inferiores de 4.50 á 6 los 100 Kilos.

La comisión oficial de cerealistas de la Bolsa fijó ayer para el trigo barleta de exportación el precio de 8.10 $, anotándose 7.85 para el de pan y 7.65 para el producto colocado á bordo en Bahía Blanca.

—El trigo en Liverpool bajó ¼, en Amberes tuvo repunte de ¾, en Hamburgo de 1 marco, en Nueva York 2 ¾ y en Chicago 2 %.

—El maíz amarillo superior para el consumo se paga de 4.80 á 4.90 $, buenas clases de 4.60 á 4.70 y las regulares de 4.30 á 4.50. El morocho superior se coloca á 5.80, el bueno á 5.60 y los húmedos de 5.30 á 5.50.

—En centavos, repuntando 20 el lino y la mitad de la nueva cosecha. La avena tuvo baja de cinco centavos y sin variación quedaron los trigos barleta y de pan.

Títulos—
En los de 5 % del Crédito argentino se operó al cierre con 30 centavos menos, á 98.

—La cédula hipotecaria argentina repuntó de 103 á 103.20 para hoy.

—Las nacionales de la serie H mantuvieron el precio de 102.40 ;en las de la serie K se produjo baja de 99.80 á 98.20; con medio punto menos, á 103, quedaron las de la serie L; disminución de 30 centavos, á 103.30, tuvieron las de la serie G y á 101.20 se cotizaron las de la serie E.

—Las obligaciones de 5 % de Banco de la Provincia cerraron con baja de 40 centavos, á 91.20.

—Invariables á 142 para hoy quedaron las acciones del Banco de Galicia.

—Como anteriormente, á 90, se cotizaron los certificados de este banco con 20 % pago.

—De 25.80 á 25 experimentaron descenso las acciones del Banco del Comercio.

—Las del Banco Español se anotaron á 220 para hoy.

—Repunte de tres puntos, de 160 á 163, alcanzaron las de la Sociedad Argentina de edificación.

—Sin variación á 2.10 cerraron las del Trust del Alto Paraguay.

—De 102 á 103 repuntaron las del Mercado Central de Frutos.

—Disminución de 35 centavos, á 11.15 para hoy, hubo en las de Catalinas.

—Baja de un punto, á 135, tuvieron las de La Edificadora.

—Las de la Sociedad General Pobladora se produjo descenso de 46 á 45.

—Durante las dos ruedas de ayer se efectuaron las siguientes transacciones:

PRIMERA RUEDA—Cédula hipotecaria argentina—Al contado, 22.000 á 103.30, 73.000 á 103.20; total 95.000; íd junio 21, 50.000 á 103.20, 50.000 á 103.10; total 100.000; íd junio 25, 40.000 á 103.

Cédulas nacionales serie H—Al contado, 1000 á 102.50, 86.500 á 102.40; total 87.500; íd junio 21, 13.400 á 102.40; íd serie E, al contado, 2000 á 101.20; íd serie L, al contado, 42.700 á 103; íd junio 21, 30.000 á 103; íd serie K, al contado, 1600 á 99, 7500 á 98.40; total 9100.

General Pobladora—Al contado, 100 á 45; íd fin de mes, 200 á 45.

Catalinas (oro)—Fin de mes, 200 á 11.35, 700 á 11.30, 700 á 11.25, 1300 á 11.20, 1700 á 11.25, 300 á 11.20, 700 á 11.25, 900 á 11.20, 1700 á 11.15; total 5700; íd fin de julio, 100 á 11.45, 100 á 11.30; total 200.

Mercado Central de Frutos (oro)—Junio 21, 20 á 102.50.

La Edificadora—Junio 21, 150 á 135.

Trust del Alto Paraguay (oro)—Al contado 1000 á 2.10; íd junio 21, 3000 á 2.10.

SEGUNDA RUEDA—Cédula hipotecaria argentina—Junio 21, 2500 á 103.30.

Cédulas nacionales serie G—Junio 21, 3000 á 103.30; íd serie L, junio 21, 8000 á 103; íd serie K, junio 21, 4000 á 98.

Crédito argentino de 5 %—Junio 21, 1000 á 98.

Obligaciones de 5 % del Banco de la Provincia—Junio 21, 3800 á 91.20.

Banco de Galicia—Junio 21, 15 á 142.

Certificados del Banco de Galicia (20 % pago)—Junio 21, 125 á 60.

Banco Español—Junio 21, 200 á 229.

Banco del Comercio—Junio 21, 100 á 25.

Argentina de edificación—Junio 21, 50 á 163.

Mercado Central de Frutos (oro)—Junio 21, 10 á 103.

Catalinas (oro)—Junio 21, 1300 á 11, 100 á 11.05, 500 á 11.15; total 1700; íd fin de mes, 300 á 11.10, 4000 á 11.05, 1300 á 11.10, 200 á 11.15; total 5800; íd fin de julio, 200 á 11, 100 á 11.10, 2000 á 11.15, 300 á 11.10, 300 á 11.20; total 2900.

Compraventa de títulos—
Se anotaron solicitados en compra los siguientes valores:

Banco Popular Español, empréstito municipal de Bahía Blanca, destilería Germania, Banco Popular Argentino, La Primitiva (fábrica de bolsas), Mercado Central de Frutos, La Unión (talleres y fundición), Mendoza de Petróleos, Hipódromo Nacional, La Edificadora, Cales y cemento de Mendoza, pavimentación de Mendoza, Compañía Sansinena, Sociedad Argentina de edificación, Nuevo Banco Italiano.

En venta se ofrecieron los que se detallan á continuación:

Compañía S. A. de Billetes de Banco, Argentina de edificación, Industrial Paraguaya, Bristol Hotel, Banco Francés, La Paternal, Mercado Central de Frutos, Compañía Introductora de Buenos Aires, The Smithfield, empresa edificio Bolsa de comercio, La Argentina (fábrica de papel), La Edificadora, obligaciones del Banco El Hogar Argentino, Luz y fuerza de Mendoza, Hipódromo Nacional, La Acero Platense, Quebrachales Chaqueños.

Cambio internacional—
Las operaciones en cambios comerciales sobre las plazas del exterior se ajustaron con tipos flojos. Como corrientes se consideraron los que siguen:

Londres.	47 15/16 á 48	peniques
París.	5.02 ½ á 5.03	francos
Amberes	5.05	»
Alemania. . . .	4.09	marcos
R. de Janeiro.	14.400	reis por $

—El telegráfico bancario sobre Londres se cotiza de 47 ¾ á 47 5/16 y sobre París á 4.97 ½.

—Para las operaciones á 90 días rigen ahora estos tipos:

BANCOS	Inglaterra	Francia	Alemania	Italia	España
Nación . .	47 3/4	5.00	4.061/2	5.02	5.34
Provincia .	47 11/16	5.00	4.051/2	5.001/2	5.34
Londres. .	47 5/8	5.00	4.06	—	—
Británico .	47 3/4	5.011/2	4.061/2	—	—
D'Gte y R.	47 3/4	5.01	4.061/2	—	—
Español. .	47 13/16	5.01	4.071/2	5.03	5.30
Alemán. .	47 3/4	5.01	4.07	5.021/2	5.31
Germánico.	47 7/8	5.011/2	4.081/2	5.031/2	5.33
Italia. . .	47 7/8	5.00	4.08	5.03	5.32
Italiano.	47 3/4	5.01	4.08	5.03	5.37
Francés. .	47 3/4	5.00 7/8	4.07	5.021/2	5.33
Anglo S. A.	47 11/16	5.001/2	4.073/4	5.031/2	5.37
Popular A.	48	5.031/2	4.09	5.06	5.38
Galicia. .	47 7/8	5.013/4	4.08	5.04	5.34
Popular E.	48 5/16	5.05	4.11	5.03	5.62
U. Italiano.	47 3/4	5.001/2	4.06	5.04	5.32

—El Banco de la Nación Argentina mantiene estos tipos para las letras al mostrador, á la vista: sobre Londres, 47 11/32. París, 4.97 ½; sobre Italia, 5.00; sobre Bélgica, 4.98 ½; sobre Alemania, 4.03 ½; sobre España, 5.31; sobre Estados Unidos, 104.60; sobre Chile, 47 ¾; sobre Bolivia, 47 ¾.

—En España el oro tenía ayer premio de 107.55 %.

A LA BOLSA—
MONTEVIDEO, 20.—En la Bolsa se anotaron las siguientes cotizaciones:

Acciones del Banco Hipotecario fin de julio 94.40; títulos serie E 99; íd serie H 95.80, íd fin de mes 96; deuda consolidada fin de julio 96.20, íd en Londres 75:875.

—Los cambios comerciales se ajustaron á los tipos que siguen: Londres de 51 ¼ á 51 5/16, París de 5.37 á 5.37 ½, Amberes de 5.38 á 5.38 ½, Alemania de 4.37 ½ á 4.38, Italia 5.30, España de 5.71 á 5.72, Río de Janeiro 14.550, Buenos girador á la par, íd tomador 1 ½ por mil de descuento.

—En el puerto hubo el siguiente movimiento: Entraron: Oropesa y Rhodopis, del Callao; Orissa, de Valparaíso; Hilfren, de Hull; Laura, de Trieste; Ceylan, del Havre.

Salen Venus y Madrid.

PRODUCTOS Y GANADOS

Lanas—
De los mercados europeos se recibieron noticias de que este textil en Amberes tuvo descenso de 0.05 céntimos y en Roubaix 0.02 ½.

—En los depósitos del Mercado Central de Frutos entraron ayer 15.065 kilos de lanas y salieron 52.673. La existencia actual asciende á 570.146 kilos, contra 21.081 que tuvo el año pasado en la misma fecha. Desde el 1o. de julio hasta ayer el movimiento general de textil alcanza á 79.893.654 kilos de lanas entradas.

—En productos varios la entrada de ayer al Mercado Central de Frutos fué de 500.065 kilos.

—Los frutos del país se colocaron en las condiciones siguientes:

Los cueros vacunos buenos á superiores se pagan de 10 á 10.90 $ y por los pesados de 15 kilos de 8 á 8.90.

—Los cueros de becerro se cotizan de 8.60 á 9.60 $ los de nonato de 7.60 á 7.80 y los de potro varían de 4.30 á 4.80.

—Los cueros de nutria superiores valen 12 $,

PRUEBEN EL NUEVO TIPO DE
CERVEZA
PALERMO
Cervecería Palermo, Santa Fe 3253

Queen Mary, dársena sur; Queen Helena, Riachuelo.

Ra Umberto, dique 3; Romney, dique 4; Raphael, dique 1; Roath, dique 2.

St. Hugo, dique 3; S. Atlantic, dársena sur; S. Cruz, dique 2; Strathroy, Riachuelo; Sabia, Dock Sur; Sparta, dársena norte; Snowdon, Riachuelo; S. Wings, Riachuelo; Southgate, Dock Sur.

Ternero, dársena norte; Trípoli, dique 1.

Vassari, dique 4; Victoria, Dock Sur.

Wallace, Boca; Westgate, Riachuelo; Wartburg, dique 2.

Situación de los vapores postales—
Situación en que se encuentran diariamente los vapores postales que hacen el servicio entre Europa y el Río de la Plata.

Hamburgo Sudamericana y Hgo. Americana
Corcovado, para Hamburgo y escalas salió el 16 de junio, en Río de Janeiro el 20.

Cap Roca, de Hamburgo para ésta salió el 28 de mayo, el 2 de junio en Lisboa, el 5 en Teneriffe, el 17 en Río de Janeiro, llegará hoy á la dársena norte.

Cap Verde, para Hamburgo y escalas salió el 2 de junio, el 7 en Río de Janeiro, el 19 en Teneriffe, el 22 debe tocar en Lisboa.

Xpiranga, de Hamburgo para Buenos Aires y escalas, salió el 4 de junio, el 6 en Southampton, el 9 en Lisboa, el 23 tocará en Río de Janeiro.

Cap Blanco, de Hamburgo salió el 11 de junio para Buenos Aires y escalas, el 14 en la Coruña, en Lisboa el 15, en Teneriffe el 18.

Cap Arcona, para Hamburgo y escalas salió el 9 de junio, el 13 en Río de Janeiro, el 16 en Bahía, el 26 debe tocar en Lisboa.

Cap Vilano, en Hamburgo, saldrá el 1o. de julio para ésta.

Cap Ortegal, de Hamburgo saldrá el 25 de junio para Buenos Aires y escalas.

Koenig Wilhelm II, de Hamburgo salió el 18 de junio para Buenos Aires y escalas.

Koenig Friedrich August, para Hamburgo y escalas saldrá el 23 de junio.

Mala Real Inglesa
Araguaya, de Southampton entró el 18 de junio, en el dique 4, saldrá pasado mañana.

Asturias, en Southampton, saldrá el 24 de junio para Buenos Aires y escalas.

Amazon, de Southampton para Buenos Aires y escalas, salió el 10 de

FERNET - BRANCA

DE FRATELLI BRANCA, MILANO - LOS CREADORES DEL FERNET

Bebida predilecta de S. S. Pio X, según testimonio en nuestro poder

NO DEBE FALTAR EN NINGUN HOGAR

GRAN DIPLOMA DE HONOR

Exposición de Viena 1873.
" " Venecia 1873.
" " Filadelfia 1876.
" " Melbourne 1881
" " Londres 1888.

Exposición de Palermo 1892
" " Chicago 1893.
" " Bruselas 1897.
" " Guatemala 1897

FUERA DE CONCURSO

MIEMBRO DE JURADO DE LAS EXPOSICIONES

TORINO 1898, PARIS 1900, MILAN 1906

EXPOSICION COLOMBIANA, GENOVA 1892

MEDALLA DE ORO

DEL MINISTERIO DE AGRICULTURA,
INDUSTRIA Y COMERCIO DE ITALIA

GRAN MEDALLA DE PLATA DE S. S. PIO X

MEDALLA DE ORO

Exposición de Sidney 1880.
" " Milán 1881.
" " Torino 1884.
" " Niza 1884.
" " Amberes 1885
" " París 1889.

Exposición de Génova 1892.
" " Barcelona 1888.
" " Lyon 1894.
" " Burdeos 1895.
" " Insbruck 1896.
" " Amsterdam 1896

MEDALLA DE PLATA

PARIS 1878, MILAN 1881, BRUSELAS 1880, TORINO 1884

FUERA DE CONCURSO

EXPOSICION NACIONAL DE MILAN 1894

GRAN DIPLOMA DI BENEMERENZA

GRAND PRIX -- LA MAS ALTA RECOMPENSA -- EXPOSICION UNIVERSAL DE SAINT LOUIS 1904

MAS QUE LAS PALABRAS HABLAN LAS CIFRAS

ENTRADA DEL FERNET-BRANCA EN BUENOS AIRES

EN EL AÑO 1909

10	de Enero	1909	Vapor	Valbanera	1500 cajones
6	" Febrero	"	"	Cádiz	1500 "
11	" "	"	"	Assimacos	2000 "
10	" Marzo	"	"	Barcelona	3500 "
8	" Abril	"	"	Unione	2000 "
10	" "	"	"	Riva	1500 "
15	" "	"	"	Argentina	4000 "
28	" "	"	"	Brasile	3000 "
7	" Mayo	"	"	Cádiz	7500 "
7	" "	"	"	Sicilia	2500 "
10	" "	"	"	Pampa	2500 "
16	" "	"	"	Regina Elena	3000 "
7	" Junio	"	"	Ravenna	2000 "
8	" "	"	"	Barcelona	1500 "
23	" "	"	"	Brasile	3000 "
8	"Julio	"	"	Valbanera	4500 "
20	" "	"	"	Savoia	4514 "
26	" Agosto	"	"	Conde Wifredo	4500 "
16	" Septiembre	"	"	Barcelona	3000 "
16	" "	"	"	Savoia	3000 "
7	" Octubre	"	"	Valbanera	5500 "
25	" "	"	"	Cádiz	4500 "
15	" Noviembre	"	"	Conde Wifredo	2500 "
2	" Diciembre	"	"	Riva	500 "
6	" "	"	"	Barcelona	4500 "

En total 78.014 cajones

78.014 Cajones

EN UN SOLO AÑO 1909

$ c/l. 944.728.20

hemos pagado en este período á la aduana de Buenos Aires por derechos é impuestos internos.

Unicos concesionarios para la América del Sur desde 1875: CARLOS F. HOFER & Cía. — Génova

Unicos introductores:
FREISZ & Cía. — Buenos Aires

Agentes en el Rosario:
RECAGNO HERMANOS

121